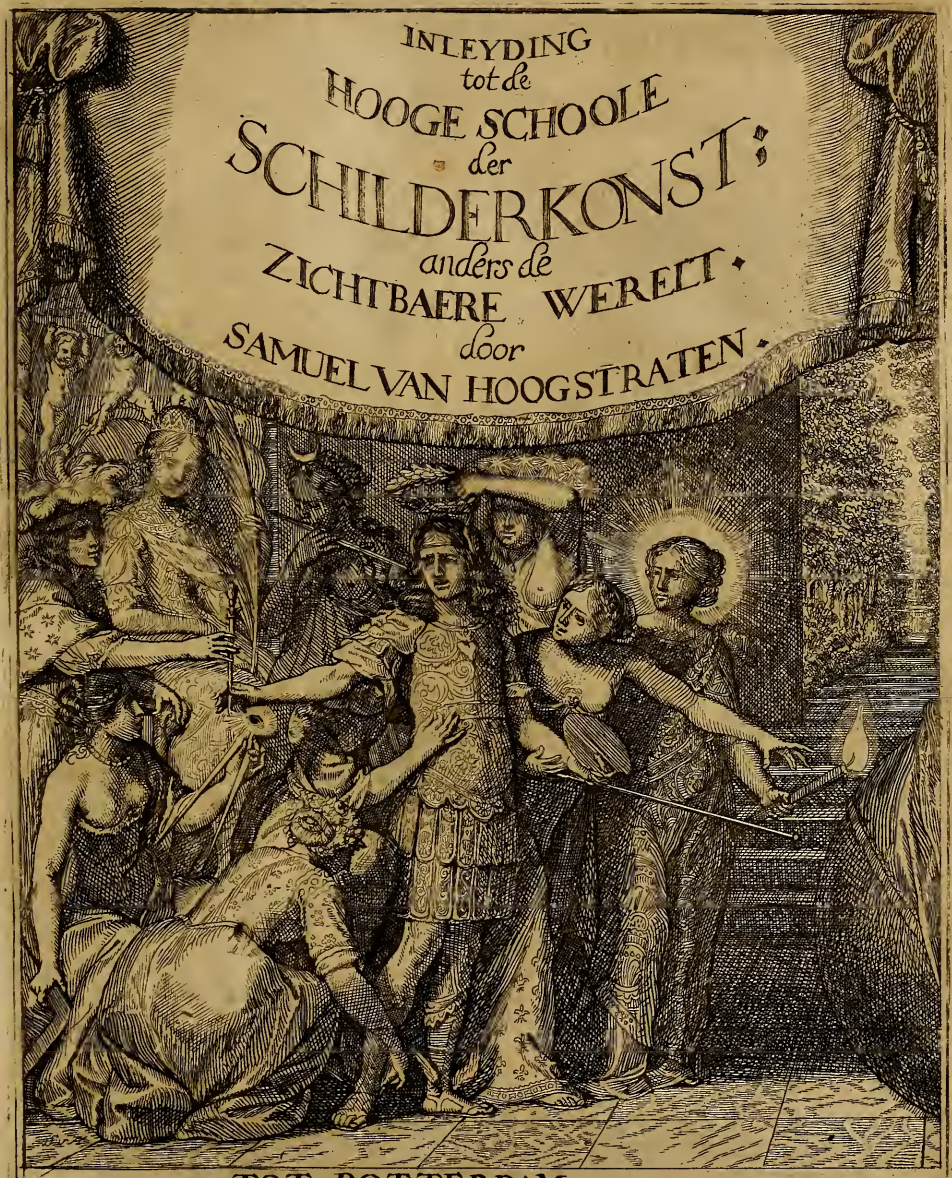

TOT ROTTERDAM
BY FRANSOIS VAN HOOGSTRAETEN, 1678.

INLEYDING
TOT DE HOOGE SCHOOLE DER
SCHILDERKONST:

Anders de

ZICHTBAERE WERELT.

Verdeelt in negen Leerwinkels, yder beſtiert door eene der

ZANGGODINNEN.

Ten hoogſten noodzakelijk, tot onderwijs, voor alle die deeze edele, vrye, en hooge Konſt oeffenen, of met yver zoeken te leeren, of anders eenigzins beminnen.

Beſchreven door

SAMUEL VAN HOOGSTRAETEN.

Tot ROTTERDAM.
By *Franſois van Hoogſtraeten*, Boekverkooper,
M. DC. LXXVIII.

OP DE TYTELPRINT.

DE Schilderleerling ſtaet hier in de Tytelprint,
Omringt van't negental der ſchrandre Konſtgodinnen:
Euterp hem wakkerheyt aen ſlaep en hielen bind:
Polymnia beveelt opmerklijk te beginnen:
En Klio wijſt hem't ſchoonſt der Zichtbre Werelt *aen:*
Terwijl hem Erato met wapens heeft omvangen:
Thaleye blaeſt hem in ordentlijk voort te gaen,
Daer hem Melpomen licht in gloryrijke gangen:
't Gekroont Penſeel ontfangt hy van Terpſichore,
Om nae den Palmtak van Kalliope te ſtreeven:
Urania bereyt hem Lauwren, om daer meê
Bekranſt in Famaes hof onſterfelijk te leeven.

OPDRACHT

Aen de Edele, Geſtrenge, en Grootachtbare Heeren, mijn HEEREN,

De Heer KORNELIS POMPE van MEERDERVOORT, *Ridder: Heere van Henrik-iden-en Schildmans-Kinderen-Ambachten, enz: Schout der Stadt Dordrecht:*

De Heer MATHEUS van den BROECK, *Preſident Burgemeeſter:*

De Heer ADRIAEN van BLYENBURG: *Ridder: Heere van Naeldwijk:*

De Heer POMPEJUS BERK, *Vryheer van Godſchalk-oord:*

De Heer PIETER BRANDWYK van BLOKLAND:

Tegenwoordig Regeerende Burgemeeſteren: Mitsgaders de Oud-Raeden of Vroedſchappen van onze Stadt, en de goede Luiden van den Achten.

GElijk de vruchten van een welbeplanten hof,
En't weelig aerdgewas, den Landheer toebehooren,
Schoon zy door keur van aert, en ongelijke ſtof,
Niet even aengenaem de tong en 't oog bekooren:
Want d'eene is zerp of zuur; en dient gezoet, gezult,
De wrange Quee vereyſcht de koſten van de keucken,
Zoo doet al't Winter-ooft: noch heeftmen al gedult,
Men ſnoept de Miſpel niet, of laetſe eerſt leggen meuken:
Maer daerenteegen ſchijnt de milde en rijpe Kers,
De Pers, en d'Abrikoos, en jong en oud te nooden:
De voedzaeme Appel, en de Suikerpeer, noch vers
En goudgeel, tart Ambroos en Nektar van de Goden:
Ik zwijg van Vijg en Pruim, van Moerbey, van Miloen,
Granaet, en al't ſieraet der overbergſche hoven,
Van Chine-oranje, van de ſappige Sitroen,
En van de rijpe Druif, die 't alles gaet te boven.

Zoo, zeg ik, als dit al den Landheer eygen heet,
Zoo hoort al 't Pennewerk, in wel beſtierde ſteeden,
Aen d'Opperoverheit der zelve: ſchoon men weet
Dat Pen en Pen verſchilt, na ſtoffen dieze ontleden.
Want d'eene Pennevrugt is dienſtig voor 't gemoedt:
Een ander om den geeſt in konſten op te wekken:
Een ander tot gerief van't lichaem: geen is goedt
Ten zyze nut geeft, en tot vordering kan ſtrekken.
Ik dit bedenkende, toen ik mijn Hooge ſchool
Had opgezet, om na mijn macht de Konſt t'ontvouwen,
Vond my verplicht, om aen ons Dordrechts kapitool,
Dat 's aen uwe Achtbaerheen, dit Penwerk te betrouwen:
Dewijl't geplukt is in den trans van uw gebiedt:
En noch te meer, om dat gy hooft voor hooft om't beſte
De Konſt begunſtigt. Wel, al is't zoo ſmaeklijk niet,
Zoo geef dit Penooft maer een plaetsje by de leſte:
Om voor het ongediert, voor vorſt en winterweêr,
Bewaert te zijn; ik zeg niet voor het nijdig knijpen
Der Laſtertongen: want ik acht het geen oneer
Gelaekt te zijn, maer tracht al rottende te rijpen.

Deze myne ſchuldige plicht dan afgeleit hebbende ruſt ik, en blijve Edele Geſtrenge en Groot-achtbaere Heeren

In Dordrecht, dezen
1 Maert 1678.

Uw Onderdanige Dienaer

S. v. Hoogstraeten.

Op

HOOGSTRAETEN, DIE 'T PENSEEL VERWISSELT MET DE PEN,
WIL DAT ZYN VADERLAND HEM DUS NAER 'T LEEVEN KEN,
MIN IN ZYN BEELD, DAN KONST OP LOUTRE REEDENS GRONDEN,
GEROEMT IN CESARS-HOF TE ROOME, EN BINNEN LONDEN.

J. Oudaan.

Op de

RYM-EN SCHILDERKONST

van

Sr. *S. v. Hoogstraten.*

DE Griekſche Lier gehecht aen 't oud penſeel
Herplant ons Eeuw op Dordrechts vreucht Toneel:
Terwijl zijn Rol hier Sam' wel dubbel ſpeelt;
Wat is 'er dat zijn hand of breyn verveelt?

J. v. Someren
Cameræ bipartitæ a ſecretis.
MAKAPITHΣ.

Aen de Heer SAMUEL van HOOGSTRATEN *op zijn Inleyding tot de Hooge Schoole der Schilderkonſt.*

ALs men eertijts pleeg te zoeken,
Negen Suſters, negen Boeken,
Uyt een breyn-vernufte ſchoot,
Waren 't die van Herodoot.
Maer nu moet het anders weſen,
Negen zijn 'er nu gereſen,
Uyt de Geeſt van u verſtand,
En door u beroemde hand.
Dies wil ik den Griek met 't ſchrijven,
Laten by zijn Oudheyd blijven,
En hier zeggen op dit pas,
Dat hy d' Eer van Grieken was.
Maer u die u Stad verpligten:
Door 't Paneel en u gedichten,
Sal ik geven voor het mijn,
Dat gy zult Apelles zijn.
Of zoo gy wilt hoger huyſen,
En vertrekken by de Muſen,
Dochters van den Helicon,
Gy daer wezen zult de Son.

C. van SOMEREN.

Op de Beeltenis van de Heer *Samuel van Hoogſtraten*, in zijn Hooge Schoole der Schilderkonſt.

NAtuur *genegen om haar zelve te verbeelden*,
Verkoos daer toe 't Penceel van Hem, die Ferdinand
In diepe bezigheyd van Staten *noit verveelde*:
En roemde dus de kragt van't hoog-begaefd verſtand:
Apelles *ik wel eer om zijn vernuft beminde*,
En Orpheus *trof mijn hart door zijn volmaekt gedigt*,
Maer ziet Hem, waer in wy te zamen zijn te vinden;
Wat prijs ik meer? de Zon behoeft geen fakkelligt.

Jacob van Someren, *J. Ctus.*

Op de Beeltenis van S. v. H.

D*Ees ſchaduwe verbeelt* Hoogſtraetens *aengezicht*;
Hy dicht in Schildery, en ſchildert in zijn dicht.

B.T.V.

Op d' Inleyding tot de Hooge Schoole der Schilderkonſt door *S. v. Hoogſtraaten.*

IN d' oog verlokbr'e beemd der Schilderkonſt te weyde,
Geef Ariadnes draad ons 't veylige geleyde;
Of anders loopen we, in de dwerling (dat 's gewis!)
Van zoo veel kronkelpaan, de rechte doorgang mis:
Held Theſeus, op zijn moed, ter Doolhof ingelaten,
Ontzag geen Stierenkind; maar 't log van zoo veel gaten,
Dat ſtaag den weg, in 't gaan, hem breydelende kruyſt:
Het norſſe bul-gedrocht verwon hy voor de vuyſt,
Maar eerſt behoefd' hy 't ſnoer aen d' ingang vaſt te maken,
Om langs dat kluwe weer geveyligt vry te raken,
Die Doolhof, dat Gevaarte, en onuytvind'lijkheyd,
Wanneer de weg ons hier, en daar, en derwaarts leyd,
Gelijkt de Schilderkonſt, met haar vernuft en vonden;
Een losheyd, uyt zijn grond geheel aan een gebonden;
Een vaſtheyd, van zijn loſſe ontbinding door geſneen;
Een kluchtig veelderley, een mengel-ſtrijdig een:
Of zouw zich in dat Woud geen monſter vinden laten,
Van qualijk t' ſaamgevoegde of ſchrikſe ledematen,

Meer

Meer dan een Stierenkind, of Halfmanosgedrocht?
Wat of dan in zijn droom de Lierman rev'len mocht,
Die in de Dichtkonſt zoekt zijn Leerling te onderwijzen:
Gewis hy vondt 'er een; maar kon die vond niet prijzen:
Want alhoewel hy 't al den Schilders, en de ry,
Van zijne Dichters ſchijnt te laten los en vry,
Dat 's echter onder 't ſnoer van deze voorbepaling,
Dat hen die vryheyd niet vervoer tot zulk een dwaling,
Daar 't wrange en 't mollige zich t' ſamen voegen, daar
De Slang met Voog'len, 't Lam zich met den Tijger paar'.
Nu luyſter na 't bericht, het voorbeeldt, en de leſſen
Van Negen Zinlijkheen; zeg, zoo veel Toovereſſen,
Die niet den Leerling, maar d' Aanſchouwer, reys op reys,
(Als waar 't in Amadis betooverde paleys)
Geleyden in een Hof, daar zich, ten allen zyen,
De veel Verdiepingen, Gewelven, Galeryen,
Bekleeden met een pracht, en rijkdom van vernuft,
Daar d' alderſchranderſte Konſt-Dedaal voor verſuft:
Hoe zal ik 't konſt verdek, van boven tot beneden,
Dat lieflijk puyk-cieraad, der kameren ontleeden?
Waar uit de wangeſtalte, indienze 't oog mishaagt,
Waar uyt het ſchrikgedrocht der wanſchik word verjaagt:
Doch zoo niet, dat het ſchijn van 't konſtſpoor te verwilderen,
Indien men, met Virgiel, den toeſtel koom' beſchilderen
Gelijk zijn ſchaduw-bruyne en donkere ingang eyſt,
Daar Vorſt Eneas met Sybil naar ond'ren reyſt,
Met Briareuzen, met Chimeren, en Centauren;
Want eyndlijk daagt het veld met mirten, en met lauren,
En laat de lieflijkheyd van een gedreven dag,
Daar 't ſchoon op ſchaduwen in glans afſteken mag:
Zoo mogen w' in de konſt het wrang' en 't hard gedoogen,
Behoudens dat de konſt het heb in haer vermogen;
Het breyd'le met den toom van voegzaam overleg:
En alswe dus den Hof, en alswe dus den weg,
En alswe dus het Huys, met alle zijn vertrekken,
Zijn veelderleyheyd zien verdomm'len en ontdekken;
Zoo ſchijnt de Schilderkonſt ons eene droom gelijk,
Die lieflijk, aengenaem, invallig, vonde-rijk,
En, niet te zamen hangt, en, ſchakelt aan elkander;
Elk is een eygen lidt, daar echter 't een aan 't ander,
Als in een zachten droom, ons breydelt, ons weerhoud,
En noodigt dat men dit zoo wel als dat aanſchouwt:

Maar

Maar droomen in der daad zijn vliegende gedachten
Een herssenschildery, door 't duyster van de nachten
Gekoetstert, door den damp bevangen, zoo men weet,
Als in 't bewindsel van een schaduwachtig kleed;
Waar van de dag al 't werk en toestel doet verdwijnen:
Hier is dit onderscheyd, dat als de nachtgordijnen
Geschoven worden, hier dees zoete droom begint,
De dag haar koetstert, 't licht maakt datm' haar schoonheyd mint:
Indienme voor 's hands niet die Doolhof zoekt te schuwen,
't Is noodig datme zich van Ariadnes kluwen,
Dat 's van uw' onderwijs en welbedreven pen,
HOOGSTRAATEN, eerst voorzie, en zoo de paden ken;
Om niet by 't wangeschep te dwerlen en te dwalen;
Om in die maalstroom niet oneyndelijk te malen:
Dan zeg hy die vernoegt, en vry te rugge koomt,
't Is zoet gedwaalt, gedwerlt, getoovert, en gedroomt.

J. Oudaan.

Op d' Inleyding tot de Schilder-konst, enz. Door den Wijd-vermaerden Schilder, en Zinrijken Poëet.

SAMUEL van HOOGSTRATEN.

DE Brave SCHILDER-KONST, *noch noyt nae eysch beschreven,*
Noch, 't Nut dat zy behelsde, op't pronk-toneel gebragt:
Werd door HOOGSTRATENS *pen, van yver aengedreven,*
Ten Eeren-Throon gevoerd, met luyster, glans, en pracht.

MATTHIJS BALEN.

Aen Sr. S. van Hoogstraeten; *konstich Schilder, en vermaert Poëet, op zijn Inleyding tot de Schilderkonst. &c.*

DEn zichtbren aartkloot, in 't geheel,
Aenzietme als vast in 't ydel zweven:
Die met u hant, door 't konst penseel,
Recht wort verbeelt als 't ware leven.
U groote geest klimt steilder op,
Doorluchtich in bespiegelingen,
Tot op den alder hooghsten top,
En vliecht door al de Hemelringen.

Niet

Niet ruſtende ghy ruſt geniet,
En jockend' kont ghy ernſt verklaren,
Daer 't hooft van and'ren kookt, en zied,
Eer zy haer denkbeelt openbaren.
U Zangodinnen, zullen wy,
Als yder op zijn beurt zal ſpreecken,
Beluiſtren, dat haer reden zy
Een medecijn voor ons gebreecken:
Waer door uw naem by yder is,
In eeuw'ge lofs gedachtenis.

P. van Bracht.

TETRASTICHON,
Ad Auctorem.

TE cum pictorem, SAMUEL, *natura crearat*,
Caſtalidum ſacris juſſit adeſſe ſimul:
Hinc ornas patriam metris; hinc Cæſaris aula, &
Anglia picturis eſt decorata tuis.

Op S. v. Hoogſtraetens ZICHTBAERE WERELD, *of Inleiding tot de Hooge Schoole der Schilderkonſt.*

NAtuur, die duizenden van jaeren
Noit mat of moede wiert in 't baeren
Van kinderen vol ſchranderheden;
Men zou, al waert gy ſchoon gebeden,
Van u met geenerley gedachten
Iet wonderlijkers kunnen wachten,
Dan dat gy zoo veel geeſt en leven
Den menſchen hebt in 't brein gegeven,
Dat zy het wezen achterhaelen
Der Zichtbre Wereld, daerze maelen,
Met doode verwen en penceelen,
Op blinde doeken en paneelen.
De Schilders hebben ſneeg en ſchrander
Geſchildert, ſedert Alexander,
Apelles gunſtling, allerwege
De wereld doorzworf met veel zege.
Wie kon hunn' glans en luiſter dooven?
Zy kleedden Koninklijke hoven,

* *

Ge-

Gewelven, Kloosteren en Kerken,
Met onvergankelijke werken.
Men zag hun uit de laegte rijzen
Gekroont met kostelijke prijzen,
Van hun verovert en gestreeken.
Italien heeft uitgesteeken
In keur van Schilders, 't groot Britanje,
Hoogduitsland, Vrankrijk en Hispanje.
Men heeft ons Nederland zien deelen
Wel diep in dierbre konstjuweelen;
Ja neemt de konst ging elders onder,
Noch zouze in Holland als een wonder
Weêr rijzen, en de zaelen cieren
Met onnavolgelijke zwieren.
Daer, om den leerlust aen te drijven,
Des Schilders hand haer gaet beschrijven,
En toont met welgegronde reden
Hoeze is te handlen en t' ontleden.
Werd oit volkomener voor dezen
Den Schilders leerling 't spoor gewezen,
Om, van het Negental gedraegen,
Met levens verwen op te daegen,
En noit in 't slijm der konstgebreecken
Te slibbren of te blijven steeken?
Noch minder zou 't pinseel verslenssen,
Zoo nu de zinlijkheid der menschen,
Daerze als verzet staet en verwondert
Op zulk een konst de keur uit hondert,
Uit dit gemael na zichtbre dingen
d' Onzichtbre Godheid lof ging zingen,
En haeren Schepper needrig eerde,
Die aen den mensch die wondren leerde;
Of die hem schonk zoo rijke gaven,
Dat hy met zijnen geest de haven
Der konst bezeilde, en wist te treffen
Al 't zichtbre op doeken vlak en effen.

F. v. H.

OP

OP DE ZELVE.

WAt drift van Digtluſt geeft aen my
Bequaemheid van volmaekte reden,
En klimmende hoogdraventheden,
Om met gewijde Poëzy
Dien langgewenſten Dag te zingen?
ô ZANGGODINNEN! noopt my aen,
Gewoon met hem ten dans te gaen,
Die deftig in beſpiegelingen
Uw ongeſchonden lof verbreid,
Zoo ver de Faem met ſnelle pennen
Zig reppende, noit moê van rennen,
Hare onbetoombre tongen ſpreit.
Men ſpreek' niet ſtout van Protogenen,
Eertijds by d'Oudheid voortgebragt,
En van Apellen, zoo geagt,
En aengebeden lang voorhenen.
Hier leert de ſchrandre BATAVIER,
In puik van koſtlijke Juweelen,
En Hemelſch Manne ons mêe te deelen,
Zig eigenen den Lauwerier,
Vol van triomf, den prijs van braven.
Hier brand de Leerling in een gloet.
Hier zwemt hy weder in een vloed
Van zoeticheên, om zig te laven.
Hier word een Helikon geſticht,
Betreên van wijze Zangereſſen,
Die, zuigende geleerde leſſen,
Op't flikkren van dat fakkelligt
Eerbiedig haren weg beſtieren;
En volgen met bevreeſt gelaet,
In't maegdelijke Koorgewaed,
Om deze waerdicheên te vieren.
'k Verheug my blijde op zulk een trant.
En wie zou mijne tong beletten,
Wierd zy door Maroos Loftrompetten
Geſterkt, te loven uw verſtand?
Nu zwigtenwe, Oom, voor Zonneligten,
Te groot voor tedere gedigten.

D.V.HOOGSTRATEN.

S.v.H. Aen de Lezers en Liefhebbers VAN DE SCHILDERKONST.

DEwijl 'er onlangs niemant geweest is, die de geheele Schilderkonst met alle haeren aenkleeven heeft gelieven te beschrijven, want de groote meesters, die dit werk best machtig waren, zijn door de groote winst, die hen d' oeffening der konst gewoonlijk geeft, zoo karig, of liever zoo gierig geworden, dat zy niets van den tijdt, die hen zoo vrugtbaer was, hebben willen missen, om de zelve aen de armzaelige penne te besteeden, zoo heeft dit gebrek noch een veel grooter nae zich gesleept, namentlijk, dat de Schilderkonst, by de meeste menschen, als een andere gemeene konst of handwerk is geacht geworden: en hier op is gevolgt, dat 'er duizenden aen de konst gevallen of gevoert zijn, zonder de zwaerigheden, die 'er in steeken, eens te overweegen, jae min noch meer, dan of zy een Schoenmaekers ambacht hadden by der hand genomen: zonder eens te weeten dat deeze konst de geheele *Zichtbaere Wereld* behelsde; en dat 'er naulijx eenige konst of weetenschap is, daer een Schilder onkundig in behoorde te zijn. Men heeft dan meest luk op raek echter Schilders gemaekt, en hoe? Men besteede de jeugt by d' een of d' ander Schilder, of die men zoo noemde, om quansuis het teikenen te leeren, dat was mannetje nae mannetje te maeken, en hier wat gelukkig in zijnde, zoo quam men tot het penseel, en dus kreegen zy metter tijdt by d' onkundige de naem van meesters in de konst te zijn, eer zy zelfs in 't minste wisten wat de Schilderkonst was. Waer uit dan gevolgt is, dat de gelukkigste by geval eenig deel van de konst hebben aengetroffen, dat met hunne natuur en den trant des tijds over een quam, waer doorze, doch als blindeling, tot een goede Fortuine geraekt zijn: terwijl de rest, noch blinder, en als nae den weg tastende verlooren liep: vermits de laetdunkentheyt, speelnoot van de jongelingschap, het meeste deel op hun eygen werk deê verlieven: en zy, nu volwassen, en met den naem van Schilder pronkende, zich schaemden langer ergens te leeren. Jae 't en baete veelen niet, datze van natuere weegen met een bequaemen geest begaeft waren, vermits zy die door onkunde geheel averechts besteedden, daerze, indienze te recht in de *Hooge Schoole* dezer konst waren onderweezen geweest, wel iets gevonden zouden hebben om treflijk in uit te munten. En die geene, die tot de konst onbequaem waren, zouden haer gebrek tijdelijker zijn gewaer geworden, en dit zoude hen liever by tijts hebben doen aftreeden, en iets anders by der hand neemen, dan haer leeven als breekebeenen in de konst te verslijten.

Ik deeze gebreklijkheden in 't leeren der konst al vroeg gemerkt hebbende, wiert bewoogen, om met ernst t' overweegen, of 'er niet een weg te vinden waere, zoo voor my zelfs, als voor andere, waer door een bequaeme geest in d' oprechte *Hooge Schoole der Schil-*

Schilderkonſt mocht geraeken. In welke men mocht leeren, wat 'er al tot de konſt behoort, om zich zelven door oeffening daer in meeſter te maeken. Maer de gewichtigheyt dezer ſtoffe, en 't onprofijtelijk tijd verzuim, dat aen 't ſchrijven vaſt is, nevens den naeryver, die de gulde Schilderkonſt port, om haeren oeffenaer geheel alleen te bezitten, hebben mijn voornemen geweldig doen inkrimpen, zoo dat ik niet verder als tot een *Inleiding* tot deeze *Hooge Schoole* heb durven komen. Een *Inleiding* zeg ik, dat is, dat wy de leerlingen als met der hand in de *Schoole* geleiden, die wy in negen Leerwinkels verdeelt hebben, en wy wijzen hen dan aen, wat 'er in yder te leeren is, en in wat deelen der konſt zy zigtraps gewijs hebben te oeffenen, daer wy dan zoodanig onderwijs by doen, als ons te dier ſteede gereetſt en bequaemſt voorkomt. En ſchoon dit werk maer een *Inleiding* is, zoo maecken wy ons ſterk, dat niet alleen de leerlingen hier door zullen geholpen worden, om met een zekerder voet nae den top der konſt op te ſtappen: maer dat zelfs meeſters in de konſt hier uit een lichtigheit zullen raepen, om haere Diſcipelen wel te onderwijzen; door de ſchifting, die wy in de leeden der konſt hebben aengeweezen. Want ſchoon zy de konſt by avontuuren in 't geheel beeter verſtaen mochten, dan wy, zoo zal 't henlieden juiſt niet geluſt hebben, de zelve zoodanig in leeden te verdeelen, dat zy ze bequaemelijk aen een ander kunnen overleeren. En behalven dit, zoo zullen zy haere eygene werken, hoe konſtig die ook zijn moogen, zeer gemakkelijk tegen onze regels kunnen toetſen. Want ik houde onder verbetering ſtoutelijk ſtaende, dat de Schilderyen, hoe hoog menze ook waerdeert, die geen proef kunnen houden tegen de leſſen van *Polymnia*, aengaende 't geene tot de welſchapenheyt van een menſch behoort: die te kort ſchieten, in 't vertoonen der lijdingen des gemoeds, en de doeningen der leeden, gelijkze *Clio* leert; of in 't aerdig verſieren met bywerk miſt, daer *Erato* van ſpreekt: die de behaeglijke ordening niet en hebben, daer *Thaleye* van rept: die nae de leſſen van *Terpſichore* niet gekoloreert en gehandelt zijn: daer de zorgvuldigheyt in 't ſchaduwen en daegen van *Melpomen* in mank gaet: en daer de Gratien van *Calliope* uit verbannen zijn; louter beuzelmart, en voor grollen te ſchatten zijn; gelijk alle rechtſchape Schilders, meen ik, met my zullen toeſtaen. Zoo komt dan deze onze *Inleiding* ook zeer wel te pas voor alle Liefhebbers van de Schilderkonſt, ſchoon zy in de zelve onervaere zijn, om in 't koopen van Konſtſtukken niet bedrogen te worden, want zy zullen die waerdeeren nae de maete der deugden, die in de zelve zijn waergenomen, en geen naemkoopers blijven, gelijk 'er tans veel zijn, die van d'een of d'anderen ſnoeshaen verleyt, kaele vodden in grooter waerden houden, om dat hun is wijs gemaekt, datze van d'een of d'ander groot Meeſter geſchildert zijn. Zeker een belachlijke liefhebbery, als men iets voor konſtich en hoog acht, daer men niet konſtigs noch hoogs in zien kan. Niet dat ik zeggen wil, dat deeze mijne *Inleiding* allen Liefhebbers de oogen zoo zal openen, dat zy zelfs ſtrax van de kunſt zullen kunnen oordeelen: dat zy verre; maer zy zullen uit ons werk gemakkelijk kunnen begrijpen, waer van dat men oordeelen moet, en dan zullen zy, met behulp van een ervaren Schilder, de deugden en feilen, die in eenig werk zijn, klaer

en onderscheidelijk kunnen naespeuren. Belangende onze ordening, wy meenen in het werk zelfs daer teeden genoeg van te geven: hebben ook onzes weetens geenig deel der konst overgeslagen: maer of iemant anders vond, en eenige stellingen kon optellen, die by ons verzuimt waren, of eenige duisterheden bemerkte, zeker hy zoude ons ten hoogsten verplichten met die aen te wijzen, en 't zoude ons een lust zijn deeze negen boeken, de Muzen toegewijt, met een tiende voor *Apollo* te verrijken. Maer wat mag ik dit voorstellen? daer my noch heugt, hoe ik dit zelve, niet lang geleeden, op een van onze vermaerde Schilders uit vrientschap verzocht, die my daer op antwoorde: Dat hy dit werk wel begeerde te leezen, maer dat hy op geenderley wijze zijn gevoelen daer van schriftelijk wilde bekent maeken: want, meende hy, dus zoude hy my de geheymen van zijn konst meededeelen, en onderwijzen, 't welk hy aen niemand, dan aen zijn Leerlingen of Discipelen, schuldig was. Zeker, dacht ik, zoo moet ik dan niet alleen dapper milt, maer zelfs quistig zijn, daer ik hier niet alleen mijn onderwijzingen met honderden aen mijn vrienden, maer zelfs aen mijn vyanden, indien ik'er heb, mededeel, zonder daer ander genot van te wachten, als het opbouwen van de konst, die ik van harten wensche dat hoe langs hoe hooger mag rijzen; En ik zal nimmer verflaeuwen in de hand daer aen te houden. Belangende onzen trant ofte stijl, wy bekennen dat wy somtijts te wijt af weyden, en elders te schaers zijn, 't eene spruit uit een vryicheyt van de Poëten ontleent, en't ander, om dat men dikwils meent, haest genoeg van een zaek gezegt te hebben, die eender zelfs gemeenzaem is. Maer wat heb ik zoo veel reekenschaps van mijn doen te geeven? daer ik zekerlijk weet, dat ik de bescheydene wel eenig vernoegen zal geven, maer dat ik den wangunstigen nimmermeer zal voldoen: zeker, ik zoude my bedroeven, wanneer ik ongelastert bleef, daer andere, die veel waerdiger werken in 't licht gebracht hebben, zoo dapper geheekelt zijn. Echter stae ik in 't minste gevaer, om dat ik noch de haestgeraekte Godsdienst, noch de teedere staetkunde, noch de bitsse Philosophie, maer de stomme Schilderkonst ontleede: en ik mijne Leezers, onbesmet van partyschap, meer vermakelijkheden, dan duistere twistreedenen, toebrenge.

EU-

EUTERPE,
de
Reedewikster.
I.
S.v.H.

EUTERPE,
De Redewikſter.

Het eerſte Boek.

Inhoudt.

De Minnelijke Euterpe, *aenleydſter tot de Kunſt,*
Lokt hier de Jeugt wel aen met een bekoorlijk pijpen,
Maer waerſchuwt ook, die niet lichtvaerdig aen te grijpen,
Ten zy men voele een drift van Goddelijke gunſt.
Zy ſtelt de proeven voor van recht bequame geeſten,
En hoe Natuur en Les te zamen dient gepaert:
Voort van de Teykenkonſt haer eygenſchap en aert,
En weg en onweg, van den minſten tot de meeſten:
Wat grooter nut men uit dees oeffening ontfangt,
Daer wel te Schildren meeſt aen wel te teyknen hangt.

Op de Print.

Dees Print vertoont de Konſt, diens lokkende vermogen
De Jonkheid tot zich trekt: een vleyende Sireen,
Die Koot-en Kinderſpel met voeten doet vertreên:
Met recht Merkuur gewijd, die Argus hondert oogen
In ſlaep zong. Liefde ontſteekt door 't zien van't Tafereel
Of Pronkbeelt: maer 't geval kan zich hier onder mengen:
Want Rafel door de gans, en Maerten door het plengen
Van Melk, *en* Smit Quintijn *aenvaerden het Pinſeel:*
Een Metſer Polydoor, een Viſſer, en een Herder;
Maer die op's meeſters nek getilt zijn, zien licht verder.

INLEIDING.

Euterpe, die *Nazo* den Minnedichter begenadichde, die door Goddelijke gunſt een zoeten toon ſpeelt, en de teedere jonkheid beſt behaegt! Kom ontdek ons, wie tot de Schilderkonſt bequaem of onbequaem is; en wat weg men zal inſlaen, om't einde der loopbaene, daer zoo veele ten halven weege langs ſtruikelen, en verdoolt loopen, te geraeken. Gedoog dan voort, dat ik, met hulpe uwer Zuſteren, de *Konſt* queele, daer ik 't grootſte deel van mijn leeven in beſteet hebbe, en dit kleine Werk, ten aenzien van d'oneindlijke grootheit der zelve, ten einde breng. En al is't dat ik geen roemwaerdich Boek volvoere, zoo zal ik ten minſten in deeze uitſpanning my oeffenen, en mooglijk aen andere dienſtich zijn. De Pen was al van overlang aen't Pinſeel vermaegſchapt, en als een ſpreekende Schildery; gelijk de Schilderkonſt ook als een ſtomme Poëzy wort gehouden; Gezuſteren van gelijke vryheit, gelijk *Horatius* zingt:

De Schilders hebben oyt de macht, als de Poëten
Van vrylijk te beſtaen, al't geene dat zy weeten.

Eenige die van de Schilderkunſt geſchreven hebben.

Maer nochtans hebben weynich Schilders onzes tijts zich met van de Konſt te ſchrijven bemoeit: van de ouden zeytmen wel, dat zulks by *Antigones*, *Protogenes*, *Theophanus*, *Euphranor*, *Xenocrates*, *Apelles*, 't welk hy zijnen leerling *Perſeus* toeëygende, gedaen is: desgelijks van eenen *Duris*, *Hippias*, *Melanthius* en *Juba* Koning der Mauren; maer hunne boeken zijn door d'alverſlindende tijt lang verloren. By d'Italiaenen ſchreef *Leon Baptiſta Albertyn* Florentijn dry boeken van de Schilderkonſt, in't Latijn, en tien van de Bouwkonſt, nevens meer andere, en, zoo men zeyt, beter, dan hy die konde in't werk ſtellen; hy leefde tot den jaere 1455. *Leonardo da Vinci* heeft van de Schilderkonſt, Teykenen en Koloreeren, kloek en verſtandich geſchreven: maer zijn Schriften zijn meeſt verlooren, hoewel'er noch eenige overblijſſelen onder zijn naem uitgaen. Gelukkiger zijn die van den Ridder *Georgio Vaſſary* bewaert, die de aenteyckeningen van *Laurens Giberti*, *Dominiko Girlandai*, en van den grooten *Rafaël Urbyn*, gebruikt heeft. *Karel Vermander* heeft van de Konſt, behalven zijn levens der Schilders, in Vlaemſche verzen gezongen; maer hy valt kort, en heeft meerder kracht om den geeſt op te trekken, dan te onderwijzen. Voorts hebben ſommige andere (ik ſtel hier buiten onzen *Junius*, die de Schilderkonſt der ouden met grooten vlijt ophaelt) Schrijvers, die de pinſeelen niet

gevoert

gevoert hebben, veel arbeyts aengewent: Maer zy zijn, behoudens hare gratie, de zaek onmachtich, en ſchoonze menichmael met heerlijke Spreuken het doelwilt treffen, zoo doen zy dikwils, met *Alexander*, Apelles leerlingen lacchen: en varen als de Scholiſt *Phormion*, die in tegenwoordigheid van *Hannibal*, een overſten Veltheer met welſprekentheid wilde uitbeelden.

Hoe noodich het nochtans is, dat de Schilderjeugt, wegens de regelen en gronden der Konſt, berecht wort, verneemtmen doorgaens van de geene, die de pinſeelen tot haren ouderdom toe gehandelt hebben: en nochtans zich meeſt beklaegen, van noit eenich volkomen onderwijs gehoort te hebben. En zeker, ik wenſchte mijn zelfs tans wel wederom jong, om de regelen der konſt, zoo alsze van onze *Muzen* hier worden opgeſtelt, met een nieuwen yver in't werk te ſtellen: hoe wel het my aen de gemeene middelen, door welke de konſt tot noch toe geleert is, niet en heeft ontbrooken. Gebrek van onderwijs doet veel braeve borſten als blindeling den rechten wech zoeken, en een iegelijk heeft het geluk niet van by een goet meeſter, in't gezelſchap van brave metgezellen, de Konſt, als een voedſame Melk, in zijn jeugt in te zuigen. Noch ten valt ieder konſtgierige niet te beurt, op koſte van Koning *Louys* van Vrankrijk, te Romen, by daer toe beloonde meeſters, te leeren, en onder de veertich, daermen van zeyt, dat laetſt een leerſchool voor opgerecht is, getelt te worden. Koninklijk zeker, ik wenſch dat *Lowijs* door deze daet onſterflijker naem, als met al zijn oorlogen, mach nalaten. Leeve de gedachtenis van *Laurens de Medicis*, die in zijn hof een Schoole voor jonge Schilders en beeltſnijders oprechte, de zelve verſierende met marbere beelden, en overblijffelen der Konſtrijke Outheid. Leve, zeg ik, al die de jeugd zoo de hand reiken, en hunne middelen tot zoo waerdigen onderwerp beſteden; waer in zich noch heden veel Prinſen en Kardinalen in Italien verluſtigen. Dit port my ook te meer aen, om het weynige, dat ik tot, opwekkinge hebbe aengeteyckent, hier by een te ſchikken; het zal, hoe onvolmaekt het is, den leergierigen ten minſten tot prikkel dienen wanneer zy gewaer zullen worden, dat zoo veel aenmerkingen wel een wakkere geeſt vereyſchen. Ik ben ook niet beſchreumt een beſtraffing, gelijk als *Ariſtoteles* van *Alexander* verkreeg, van de meeſters dezer Konſt te hooren, want ik antwoorde met dien Filoſoof: Hoewel dit werk allen Konſtliefdigen, als een licht en fakkel om veel duiſterheden t'ontdekken, en om den geeſt te vermaeken kan dienen: dat echter niemant volkomen verſtant uit dit geſchrift zal trekken, ten zy hy in de leeringen dezer Konſt tot zweetens toe arbeyde. Want voorwaer de Schilderkonſt is geen handgreep om octroy of een gunſtbrief van te verkrijgen, noch geen weten-

schap, diemen elkander licht kan by zetten; maer zy vereyscht een bequamen geest, een vlijtige betrachting, en een geduerigen arbeit. Wel overgelukkich is een wakkere geest, die in den waren padt, van begin af aen, bestiert wort! daer andere dikwils, deze gelegentheit missende, zoo lichtelijk verdoolt loopen, of voor staen blijven. d'Oude zijn zeer vrek geweest in haer onderwijs voor slechten loon mede te deelen. *Pamfilus* om de Konst in eeren te houden, nam niet min, dan een talent, in tien jaeren, of, zoo andere zeggen, tien talenten 's jaers, en zoo veel betaelden hem *Apelles* en *Melantius*, hoewel ik op andere plaetsen vint, dat *Apelles* een talent 's jaers gaf. Maer deezen *Pamfilus* leerde ook de maet-en getal-konst; zonder welke hy zeyde, dat de Schilderkonst onvolmaekt was. Doch hy onderwees niemand, dan Edelluiden en groote heeren Kinderen; want het was ongeoorloft de Konst aen onvrye of slaeven te leeren; die nochtans de geneeskonst en andere gewoonlijk oeffenden, en zoo komt het by, dat de gantsche outheid nergens gewach maekt van eenig stuk Schilderys, dat door de hant van een Slave gemaekt is, daer de dienstbaerheit zommige nochtans niet belet heeft groote Filosofen, Geneesmeesters en Poëten te worden. Hy stelde haer vooreerst, als allernootzakelijkst, aen de Teykenkonst, op Tafelkens van Busboom hout; en voerde de Schilderkonst ten top boven alle vrye Konsten.

Leergelt der Ouden.

Een talent is 600 kroonen.

Wie de konst mocht leeren.

Waerom dit boek onder den naem van de Muzen uytgaet.

Maer het zal mogelijk veele vremt dunken, dat ik dit Werk onder den naem van de negen *Muzen* uitgeef: Ten eersten, dewijl dezen Tijtel, wel eer aen de Historien van den ouden *Herodotus* gegeven, de geloofwaerdicheit der zelve by eenige geweldich heeft verdacht gemaekt: zoo datze gemeint hebben, dat hy, door de vryheid der *Muzen*, zommige dingen om den geest te vermaken, een weinich te ruim en te weelich uitgebreyt heeft; maer dit en heeft my niet kunnen afkeeren, dewijl ik geen Historie, maer een vrye konst ontleede, daer de driftige aenporringen dikwils meerder, dan de simpele en waerachtige regels, gelden. Ten anderen zal iemant voorgeven, datmen de *Muzen* wel voor Meestressen der Poëzie, maer voor geen Schilderessen plach te houden. Hier op antwoorde ik: Dat men van outs met den naem van de *Muzen* allerleye wijsheden, geleertheden, en schranderheden, te kennen gaf, en dat, behalven de Zusterschap tusschen de Schilderkonst en Poëzie (uit *Horatius* boven aengeroert) de ampten dezer Godinnen tot de byzondere leden der Schilderkonst zoo eygen zijn, als ofze tot geen anderen eynde waren ingewijt. Gelijk in't vervolg by alle verstandigen zal bespeurt worden. Dat ik het ook de *Zichtbare Werelt* noeme, is, om dat de Schilderkonst al wat zichtbaer is, vertoont. Maer dit heb ik te liever gedaen, vermits ik zeeker ander Werk, dat misschien aen veelen vermaek zal geven, met den Tijtel van *d'Onzichtbare Werelt* gedoopt heb.

Mar-

In't Boek van't dryvoudig leven.

Marſilius Ficinus wil, dat de geene, die haer tot vrye Konſten begeven, drymael dry dingen tot leitsluiden hebben. Eerſtelijk dry van den hemel, te weten, de begunſtiging van de dry planeten *Mercurius*, *Sol*, en *Venus*. Ten tweeden dry in't gemoed, als de leergierige wil, het vatzaem begrijp, en het goed onthout. De dry leſte ſtelt hy als tot ſteunzels: goede ouders, een getrouw en verſtandich leermeeſter, en een bequaem en ervaren Medecijn. Wy geven aen onze leerlingen der Schilderkonſt, in ſtede van drymael dry leitsluiden, negen meesſtreſſen, die zelf van outs over al de planeten, ſtarren hemel, en der zelver maetgangen geſtelt zijn. Want onze *Euterpe* ſtaet over *Merkuur*, die de jeugt tot vinding van geheime zaken aenport. *Melpomene* beheert het Zonnelicht, oorzaek van den dach, en *Erato Venus*, hoewel (*a*) andere haer onder *Thalia* ſtellen. Aengaende de tweede dry, *Urania* regeert in't gemoed de wil, *Thalia* de bequaemheyt, en *Polymnia* de memorie. Voorts zijn *Terpſichore*, *Clio*, en *Calliope* geen mindere ſteunſels voor de Schilderjeugt; want deze zullen haer als ouders, leermeeſtreſſen en opſienſters, verſtrekken. Een zelve geeſt heerſcht over alle vrye Konſten, de zelve geeſt, die de Poeten tot dichten verwekt, drijft de Schilders tot het verbeelden der zichtbaerlijke dingen; die door de dichters alleen met woorden worden uitgedrukt.

Drymael dry leitsluiden tot de vrye Konſten.

(*a*) *Ceſar Malfatti.*

Een zelve geeſt drijft Schilders en Poëten.

Maer wat noem ik een andere geeſt als de geeſt van *Euterpe? Euterpe* is zoo veel als de Godlijke genade en gunſt, zonder welke onze Edele Kunſt niet te leeren is. Dit is den zelven geeſt, waer van de Heere by *Moſes* in het boek des Uittochts Spreekt: Ziet ik hebbe by namen geroepen *Bezaleel* den zone *Ury* ende hebbe hem vervult met den geeſt Godts, met Wijsheyt ende verſtant ende bekenteniſſe, ende met allerley werk Konſtelijken te arbeyden, van Gout, Zilver, Koper, Konſtelijken ſteenen te ſnyden, ende in te zetten: en konſtelijken te timmeren van houte, te maken allerley werk. En verder: Hy is vervult met den geeſt Godts, dat hy wijs verſtandich en geſchikt zy, tot allerley werk. En hem is onderwijzinge in zijn harte gegeven, met ſamen *Ahaliab*, Godt heeft hare harten met wijsheit vervult, te maken allerley werk, te ſnijden, werken, en te ſtikken met geeler zijde, ſcharlaken, Rozijnroot, en witter zijden: en met weven, dat zy maken allerley werk en Konſtelijken arbeit vinden. Maer om niet alleen uit te vinden, of dezen geeſt ook in de jeugt is ingeboren, op dat men geen naberouw met zuuren arbeit en koope, en ook te weten, tot welke der Konſten deeze ingeborentheit bequaemſt is; zoo moet een voorzichtich vader of momber alle vlijt aenwenden, om deze natuurlijke driften te toetſen. Want, gelijk *Vermander* zeyt,

Euterpe vuol dire Gratia di Dio, il cui favore biſogna a chi vuole perfettamente imparare. Ziet Vincenzo Cartary in zijn Goden der ouden.

Men moet de geeſten aenleiden tot hun natuurlijke drift. of zy verkieſen wel iets averechts.

Natuur geeft hamer, ploeg, en boeken, en't penſeel,
De jeugt onkundich krijgt ſomtijts een onrecht deel.

Ja zoo, dat plompaerts zich wel tot de Konst vervoegen,
Daer Edle geesten zijn gedwongen 't lant te ploegen.

Wat de eerste beginselen der Teykenkonst aengaet, voorwaer niemandt en behoorde hier in onkundich te zijn, dewijl'er noch Konst noch handwerk, ja by na geenerley beroep is, waer inze niet, als een tweede wijze van Schrijven, nootzakelijk schijnt: gelijk zeker Staetsheer, met Prins *Henrik* van *Oranjen* te velde zijnde, wel gewaer wiert: want alsmen over eenige beschansingen, of leegerwerken raet pleegde, en hy zijn meining noch door geschrift, noch door uitspraeke konde verstaenbaer maken, zoo verzocht hem de Prins, die door teykentrekken uit te drucken: waer op hy zich wel meende te verontschuldigen, met te zeggen, dat hy geen Teykenen geleert had: maer die groote Veldheer te rug treedende, hield hem als noch meerder verbaest, zeggende: Hoe! en zoude een man van zoodanigen bewint, als gy zijt, niet kunnen Teykenen? Waer over dien heere zoo beschaemt wiert, dat hy de misdaet zijner ouderen, die hem die zoo overnoodige Konst verzuimt hadden te doen leeren, zoodanich boete, dat hy niet alleen zijn zoonen, maer ook zijn dochteren in de Teykenkonst liet onderwijzen. Die dit nu nieuw of vreemt dunkt, die krakkeele met *Varro*, 't Is onmogelijk, zeyt hy, dat een vrouwe, die de Schilderkonst niet geleert en heeft, van des borduurwerkers handelinge, of van des Wevers sieraeden in de kussens kan oordeelen. Maer *Aristoteles* gaet noch breeder, 't Meeste deel der Grieken, zeyt hy, pleegen haere kinderen in de Schilderkonst te doen onderwijzen: ten eynde dat zy in 't koopen en verkopen van allerley vaten en huisraet niet bedroogen zouden worden: of liever, dat zy de volmaekte schoonheden der lichamen met vernuftiger en zekerder kennisse zouden leeren onderscheyden. Dit heeft *Paulus Emilius*, verwinner der Grieken, zonder twijfel bewogen om dien voet te volgen; want hy gaf zijne kinderen niet alleen meesters, om haer in de natuurkunde en welsprekentheyt te onderwijzen. Maer hy voegden'er ook Schilders en Beeltsnyders by. Om nu wyders te toonen datter by nae geenderleye wetenschappen zijn, of de Teykenkonst wort'er in vereyscht, zoo zeggen wy, datze voornamentlijk aen hooge Staetsperzoonen, zoo wel in oorlog als in vrede, te pas komt. Door haer ziet een Krijgsoverste de vestingen, die hy gezint is aen te randen, eerst op 't papier, schoonze ver af leggen, en hy teykent zelfs den omkring zijns legers af, eer hy te velde trekt. Hy ordent zijn Regimenten met gespreyde vleugelen, of door de engtens der Wegen ingedrongen, met de pen, eer hyze met den degen in de vuist te velde daegt. En door goede Kuntschap van des vyandts macht en orden verwitticht, zoo voor ziet hy het treffen, eer den strijdt aengaet. En hoe zouw een veltheer de Vestingboumeesters recht

Teykenen ygelijk nootzakelijk.

Voorbeelt onzes tijdts.

En andere des ouden tijds.

In de Krijgskunde.

recht verſtaen, de Teykenkonſt onkundich zijnde? Door de Teykenkonſt beeldden d'oude Helden, die van den Trojaenſchen oorlog wedergekeert waren, de belegering der Stadt op haer Tafels met een weynich Wijn af, en *Ulijſes* trokze met een rijsjen in 't zant, voor de verliefde *Kalypſo*.

Boumeeſters.

Ik laet Boumeeſters, Landmeeters, en andere, die men zeker weet dat de Teykenkonſt niet miſſen mogen, ſtilſtaen. Ik zal ook niet twiſten, of de letteren zelfs tot de Teykenkonſt behooren, ſchoon ik wel meen te giſſen, als ik gis datze haer oudtſte gedaentens uit figuuren van eenige bekende dingen bekomen hebben: gelijk de Egyptenaers en Mooren noch lang by die wijze van ſchrijven gebleven zijn. Maer hoe nootzakelijk ſchijnt deze konſt aen de beſchrijvers der natuurlijke Hiſtoryen? Want als zy al veel woorden hebben gemaekt, in de gedaentens eeniger viſſchen, vogelen, kruipende en viervoetige dieren te beſchrijven, zoo vertoonen zy eyndelijk het afbeeltſel; daermen dan zijn oogen vertrouwen mocht, als men wiſt dat den ſchrijver dit dier zelfs met verſtant en aendacht had afgeteykent: daer het anders veeltijts valſch, en de heele beſchrijving derhalve niet een boon waerdich is.

Schrijvers.

Natuurlijke Hiſtory-Schrijvers.

Aengaende de Wereltbeſchrijvers, zy zullen de Stuerluiden bedriegen en bederven, als zy haere Voorgebergten, Kaeppen, en Zeeboezems, een valſche gedaente geven. Daer de Pilooten als in een bekent vaerwater komen, wanneer zy bevinden, dat de wijtgelegenſte Eylanden zich eeven als de print, die zy daer van hebben, opdoen. Zeker niemandt kan de gedaente van eenige vremde landen, die hy bezoekt, oprechtelijk op 't Papier ſtellen, ten zy hy het Teykenen verſtaet: en hoe heerlijk een goede kaert is, daer in men de werelt als uit een andere werelt beziet, zy heeft het de Teykenkonſt te danken.

Geographi.

De Starrekunde kan ook het licht der Teykenkonſt niet miſſen, ik zal niet zeggen, om daer door te beter de ingebeelde figuuren en gedrochten in 't begrip te vormen; maer voornamentlijk om de kringen, ſamenvoegingen en tegenſtellingen, vernuftelijk te beſchouwen. En zeker *Archimedes* kon zijn holle Kopere werelt, daer de Starren in geſchildert waren, zonder de Teykenkonſt niet volvoeren.

Aſtronomi.

Maer mooglijk kon den Medecijn, ofte geneesheer, deze konſt ontbeeren? deeze vooral niet: want behalven dat hy in 't ontleeden der menſchen zelfs behoorde af te teykenen 't geene hy ondervint, zoo zal 't hem geen kleyn gemak geven, om de kruiden te kennen, en hy zal een luſt krijgen, om de misſlaegen, in veel kruitboeken begaen, met een Konſtige hand, nae de natuerlijke te verbeteren.

Medici.

De Hiſtoryſchrijvers kunnen ook de doorluchtige mannen door de Pen niet behoorlijk vereeuwigen, ten zyze haere beelteniſſen in haer werk

Hiſtorici.

voegen: want wat is 't, als zy zeggen, dit heeft *Alexander* gedaen, daer ze zijn gedaente zoo verwardelijk aenwijzen? Als wy daerentegen het leven van Keyzer *Karel*, van *Hendrik de Groot*, en van andere vermaerde mannen leezen, en men ons daer nevens haere waere afbeeltsels in print vertoont, zoo schijnt het vermaek van hen te zien onze aendacht te verdubbelen, en wy aenmerken haere daeden, als ofze in onzen tijdt waren voorgevallen. *T. Pomponius Attikus* heeft de beelteniſſen der beroemſte Romeynen in't licht gebracht, en haere merkwaerdichtſte daeden, en de eerampten die zy bedient hadden, daer onder geſtelt, en in vier of vijf verzen begrepen. *Varro* inſgelijx heeft de naemen van zevenhonderr deurluchtige mannen met hunne beelteniſſen vereeuwicht, en haere gedaentens den naekomelingen vertoont; maer hoe veel gemakkelijker en wijtſpreydender kan men dit tans te weeg brengen, nu wy de plaetdrukkery, een nieuwe konſt, tot ons gerak hebben; gelijk *J. Oudaan* zich daer van gedient heeft, in d' oude en verſtorve *Roomſche Mogentheyt* als uit het graf op te delven. Wel aen dan, zoo moogt gy vryelijk de jeugt, wat gy'er ook meê voor hebt, zoo wel in de School van onze Schilderachtige *Euterpe*, als in die van de letteren, geleyden. Maer wy zullen niemant inwijden, als die tot het vervolg waerdich en bequaem is.

EERSTE HOOFTDEEL.

Hoe zommige zeer vreemt tot de Konſt zijn gekomen; en wat geeſten tot de zelve bequaem zijn.

Gelegentheid.

GOede gelegentheyt en d' opvoeding doen veel, tot het verwekken van een volmaekt Schilder, daerom miſten d' Egyptiſche meeſters niet, in hare kinderen de Konſt deelachtich te maeken, om hen voor eerſt meede te deelen 't geene zy'er zelfs in hadden overgewonnen, waer op zy dan, als op een wel vaſt geleyde timmering noch hooger konden bouwen: en, gelijk men zeyt, dat d' ouders haer als op de ſchouders tilden, op datze daer nae zich zelven opgerecht hebbende, noch veel verder zouden kunnen zien. Doch de gelegentheyt is niet altijts verzelt met bequaemheyt: want groote vernuftelingen laeten dikwijls onleerzaeme kinderen nae; en de goede gelegentheyt wort menichmael door ongenegentheyt verwaerlooſt. Daerentegen gebeurt het ook wel, dat de innerlijke bequaemheit des geeſtes, hoe zeer door de geboorte, opvoeding en fortuine verhindert, gelukkichlijk uit-

uitspat, gelijk vertelt wort van *Protagoras*, die, een arbeits jongen of houthakker zijnde, op een tijd nae de Stad *Abdera* toegaende, met een bundel houts op zijn schouder, welke met een zeer konstige strik te zamen was gebonden, ontmoet wiert van den wijsgeer *Demokritus*: die boertich van aert zijnde, en alle dingen met vermaek aenziende, juist zijn oog liet vallen, zoo op den torsenden jongeling, die als nae de kunst daer henen trat, als op den wiskunstigen bandt: hy dit aenmerkende beval *Protagoras* stil te staen, doende hem het hout nederleggen, ontbinden, en den strik weder op nieus leggen: 't welk hem zoo behaegde, dat hy hem tot zich nam, van onderhout verzorgde, en in de Filosofie onderwees, en van hem zoodanich een vermaert man maekte, dat de Godlijke *Plato* zelfaen een van zijn samensprekingen het opschrift *Protagoras* verleent heeft. Zoo zoet lacht de minlijke *Euterpe* haer Schoolkinders toe, en rukt somtijts sommige op wonderlijke manieren tot zig. Gelijk ook gebleeken is aen *Giotto*, die van zijn Vader tot het hoeden der Schapen bestelt was: want hy schoon maer tien jaren oudt, teykende overal, waer hy vlakte vond, zoo op mueren, steenen, weegen, ja in't zand, tot dat *Cimabue*, by geval in dit Dorp wat te doen hebbende, hem bezig vond met een van de Schaepen te konterfeyten, zonder dat hy oit 't zelve van iemand anders gezien had: *Cimabue*, toen ter tijd den besten Schilder van Italyen, stond hier over verwondert, en verzocht daedlijk van den Vader, dat hy hem meede mogt neemen, gelijk geschiede, en 't bleek wel haest, hoe zeer hy de natuer te baet had; want hy overtrof niet alleen binnen korten tijd al de Schilders, die in etlijke hondert jaeren voor hem geweest hadden, maer ook zijnen Meester; gelijk'er de Poeët *Dantes* van zingt:

Men achte Cimabue *den besten Schilder: maer*
't Gerugte van Giotto *mackt zijne faem onklaer.*

Zoo is *Andreas Mantegna*, uit een beestenharder, meede en Schilder, en voorts een eerlijk Ridder geworden. *Rafaël da Regio*, een boere jongen zijnde, weyde de Ganzen, en alzoo hy by ongeluk een van de zelve met een kluppel de beenen aen stukken wierp, zoo vluchte hy van zijn gestoorden Vader, en by eenige Schilders geraekt, wiert eyndelijk van *Frederikus Zuccaro* aengenomen, daer by hy in korten tijd zoo zeer vorderde, dat veele zijn dingen alzoo lief zagen, als die van zijnen Meester. By nae diergelijk geval had onzen *Marten Heemskerk*, want hy van de koeyen, met den Melkemmer op het hooft, komende aengaen, stiet de zelve teegen een tak van een boom, en plengde al de Melk; dies hy, zijn Vaders gramschap ontvlugtende, zijn wijk tot de konst nam. Ook *Rijk met den Stelt*, door't branden van zijn been, tot de Visserspinkjes onbequaem, daer zijn Vader by leefde, wiert door de leedigheit en't stilzitten Teyke-

En't geval.

Voorbeelden van sommige, die zeer vremt tot de konst zijn gekomen.

naer en Schilder. Maer wonder weetmen te zeggen van *Quintyn Messys*, die ter liefde van zijn Meestres, van een Smit een overvliegend Schilder geworden is. Zoo is ook den Metselknegt *Polidoor* door 't zien schilderen in een Schilder verandert, en een groot meester geworden. Ik had by de voorige Herders *Dominiko Bekafurni* ook behooren te plaetsen: Deezen van zijn Heer, daer hy de Schaepen voor hoede, met een stok in 't zand teykenende gevonden zijnde, wiert van 't velt genomen, en aen de konst bestelt. Diergelijke voorbeelden zijn'er meer, die wy om kortheyts wille overslaen.

Der Athenienzen proef, van d' innerlijke neiging der jeugt.

Die van Athenen bestelden aen hare kinderen onder't speelen veelerley gereetschappen, om te zien, welke zy eerst, of knaphandichtst zouden aentasten en handelen, en daer uit te mogen gissen, tot wat konst of bezicheit hare natuure meest helde. Zeeker ten misten ook aen *Ulisses* niet, toen hy *Achilles*, in vrouwe kleederen, onder de Jufferen van *Deidamia* in *Scyros* verborgen, opzocht: want hy allerley snuistery en vrouwetuig onder hen veylende, had'er ook eenige wapentuigen en geweeren in vermengt; al de Jufferen grepen na de strikken en quikken, maer *Achilles* taste 't geweer aen, dus vertoonde zich den binnensten *Achilles*, hoe zeer hy uitwendich vermomt was; en zijn natuurlijke neyging, zelf terwijl hy die scheen te verbergen. Men schrijft ook van *Thucidides*: als hy in zijn kintsheit *Herodoot* zijn heerlijke historien, in een byeenkomst der Olympische Spelen, hoorde opzeggen, dat hy, als door een Godlijke drift, daer over weende: 't welk *Herodoot* merkende den Vader van *Thucidides* daer over aensprak, zeggende: ô *Olorus*! wat grooter trek en liefde merk ik in uwen Zoon tot de Geleertheit, overwaerdich dat men die door goede onderwijzingen aenvoede. Maer *Herodoot* zach dit zonder twijfel uit meerder omstandicheden, die hem den bequamen aert en hoogen geest van *Thucidides* ontdekten. Want het zouden niet al *Thucididen* zijn, die in't aenhooren van historien weemoedich wierden, schoon 't een teyken van opmerken is: noch ten zijn niet al *Herodoten*, die de driften der jeugt waerneemen. Daerom acht ik het noch geheel zwaer te zijn, de natuerlijke bequaemheit in de jeugt tot de konst te kennen: Want dat sommige in de Schoolen, in steede van schrijven, zich met mannekens en beestkens te maeken bezich houden, geeft wel eenich vermoeden van een natuerlijke drift, maer is al te onzeekeren gront om op te bouwen, en daerom te gelooven, dat zy'er recht bequaem, en als toe gebooren zijn: want of het wel schijnt, dat zy daer door tot de konst schijnen te neygen, zoo wort'er een keuriger proef vereyscht, om haer geest recht te kennen: naementlijk, of zy daer in ten eynde toe wel zullen volharden; en zich tegens alle hinderpaelen aenkanten. Want ik houde voor gewis, dat de genen, diemen beletten kan, de-

Staet van *Achilles*,

En Thucidides.

Ziet in Fotius Biblioteek, Diodoor, Marcellinus, ook Kamerarius

De natuurlijke drift.

de zelve met hart en ziele te volgen, tot de zelve onbequaem zijn; zoo zy anders eens de zoeticheit daer van geproeft hebben. Volgens deze ſpreuke:

Die men van de Konſt kan houwen,
Machmen die niet toevertrouwen.

My gedenkt zeer wel, dat zeeker mijn Voogt, in mijn jeugt, als mijn Vader geſtorven was, my de Schilderkonſt met zoete reedenen afried, en een ander beroep, dat hem zeekerder ſcheen, met ſchijnbaere woorden aenprees. Maer my dacht, ſchoon ik noch geen veertien jaeren oudt en was, dat hy my als uit de zalicheit wilde trekken, en als in ſlaverny doemde: want ik had de helft van mijn leven reets in dienſt van onze *Euterpe* verſleeten. De zekerſte weg dan is: datmen die genen, daermen die natuurlijke drift in vermoed, den toom viere, en hen tot het leeren van d'eerſte beginſelen der Teykenkonſt beſtelle. En hier is zoo veel te minder gevaer in, van de tijd en koſten te vergeefs te ſpillen; dewijl de Teykenkonſt, gelijk reets beweezen is, tot alle beroepingen dient. Wel aen, den nieuwen leerling heeft zijn eerſten yver betoont, en al eenigen tijd daer in volhart, u dunkt ook, volgens de gemeene waen, dat hy dapper toeneemt, en vry wat wonders te weeg brengt: nu wort het tijd een andere rol te ſpeelen, met uw beſt te doen, om hem, doch met beſcheydenheyt, van deeze verlokkende *Sireen* af te trekken. Indien hy u lichtelijk involgt, en dit ſpeele gaen moe is, zoo ſtel u geruſt, en geley hem tot wat anders aen. Maer is't dat hy ſtant houd, en daer niet af te ſcheuren is, jae dat hy van alles walgt, wat men hem ook aenprijſt, zoo mach men denken, dat hy op de konſt heeft beginnen te verlieven. Slae vry toe, en leert my ſlechts, zeyt *Diogenes*, tegen den Leermeeſter der wijsheyt, by *Comenius*, nae dat hy verzocht hadde onderweezen te zijn. En ſchoon hy ook in deze proef beſtandich is, zoo moet gy noch naeder onderzoek doen, en hem de onmetelijke hoogte der konſt voorſtellen, proeve van zijn gedult nemen, en zien, of hy niet veel eer, door een vadzige loſſicheit, van zijn meedeleerlingen verleyt is, dan dat hy, recht op de konſt verlieft, de zelve met een leergierigen yver navolgt. Gelukt u dit ook, en ziet gy hem ganſch verſlingert, wel aen, zoek hem nu, eer't te laet is, een keurich meeſter uit, en laet zien hoe hy hem, ontrent zijns gelijke keurlingen, zal aenſtellen; want deeze zijn noch niet alle tot Meeſters voorſchikt.

Moet in't volharden blijken.

In den Hentſchen Diogenes in duits vertaelt door mijn broeder F. v. H.

Onzen *Fabritius*, mijn meedeleerling, ſtelde my in onze jeugd deeze vraeg voor:

Welk zijn de gewiſſe kenteykenen, en vruchten van den geeſt in een jong leerling, om een goet Schilder uit te verhoopen?

Ik antwoorde; na de maete mijns begrips in dien ouderdom:

Kenteykenen.

Dat hy niet alleen ſchijne de konſt te beminnen, maer dat hy in der

daet, in de aerdicheden der bevallijke natuur uit te beelden, verlieft is. Dat hy niet alleen het doode lichaem der konſt beooge, dat is trant te volgen, en te doen als andre, maer dat hy op de ziele der konſt als verſlingert is: dat is, de natuur in hare eigenſchappen te onderzoeken. Hy is nijdich dat een ander iets, hem onbekent, weet, hy ſchaemt hem van iemant iets indrukkender wijze te leeren, en zoekt alles door eygen arbeit uit te vinden. Dit was mijn antwoort te dien tijde, toen ik ſomtijts, door meeſters onderwijs verdrietich, my zelven zonder eeten of drinken met traenen laefde, en niet eer van mijn werk ging, voor ik de aengeweeze misſlach te booven was. Maer wat verder de Kenteykenen van een bequame natuur aengaet, de gaven zijn veelerley en verſcheyden, en zoo veelerley zijn ook de byzonderheden onzer konſt. Maer ik zoude niemant toelaten, ten ware ik in hem eenen zeer bezigen en beſpiegelenden geeſt beſpeurde.

Nu zoo heeft de lichamelijke geſteltenis ook ſommige, als *Rijk met den Stelt*, voornoemt, tot de konſt genoodicht.

Stommen aen't Schilderen beſtelt.

De Redenaer *Meſſala* gaf voor, en 't wiert van *Auguſtus* toegeſtemt, dat men *Q. Pedius*, die ſtom geboren was, e Schilderkonſt zoude leeren: en ſedert heeftmen meeſt alle ſtommen, onder luiden van aenzien, tot de Schilderkonſt gevordert, even gelijkmen gemeenlijk de blinden tot de muzijk of ſpeeltuigen alderbequaemſt acht. Zeker, ik kan wel zien, dat'er voor ſtommen niets bequamer, dan de Schilderkonſt is: maer dat de ſtommen daerom juiſt al tot de Schilderkonſt zouden bequaem zijn, volgt niet. Wel is waer, dat den zin van 't gezicht, door die van 't gehoor min belemmert, by hen krachtelijk werkt, dewijlze meeſt al doof zijn; maer 't is hen veel ongelegener wel onderwezen te worden. Immers ik acht ze bequaem genoeg om in eenich byzonder deel van de konſt uit te munten. Maer om algemeen te zijn, mocht hen licht veel ontbreken.

Die traeg begrijpen onthouden gemeenlijk beſt daer de gezwinſte geeſten veeltijts kort van memory zijn.

Zommige geeſten zijn, gelijk *Plutarchus* van den jongen *Kato* getuigt, zwaerachtig van begrijp, want als hy beſtont te leeren, werd hy hart van verſtant gevonden, en traeg in het begrijpen: maer het geene dat hy ook eens geleert hadde, onthielt hy zeer wel, en had een ſterke memorie, gelijk gemeenlijk in alle andere bevonden wort: want de gene, die den geeſt vaerdich en levendich hebben, zijn gemeenlijk kort van onthout, en die zwaerlijk en met arbeit leeren, behouden veel beter 't geen zy eens begrepen hebben; overmits dat het leeren is, gelijk als een verwarminge en ontſtekinge voor de ziele. Men bevont *Kato* ook niet licht van geloof, want ſchoon hy zijn meeſter wel gehoorzaem was, en al deede wat hy hem beval, zoo vraegde hy hem nochtans altijts na den waerom, en hy wilde de oorzaek en de reeden van alle dingen weeten. En hier door ſcheen hy te trager

te

te zijn, om een zaek te bevatten. Want het is klaer, dat het leeren zoo veel is, als eenige indrukkinge te ontfangen; waer door het geschiet, dat de gene, die min tegenhouden, lichtelijxt gelooven; daerom zijn de jonge luiden lichter dan d' oude te raden, de zieken als de gezonden, en in 't gemeen, hoe het geene dat strijt en twijfelt, zwakker is, hoe het beter is te overwinnen; en dien volgende bequamer om eenige leeringen op goet geloof te begrijpen. Maer tot de algemeene Schilderkonst zoud' ik echter de vaerdichste van begrip voor de gene, die goet van onthout zijn, verkiezen: dewijlze meer een vaerdige daedlijkheit, dan een te beschreumde naspeuring, vereysecht. Als ik mijn meester *Rembrant* eens lastig viel, met te veel oorzaek vragen, zoo antwoorde hy zeer wel: Schikt u daer nae, dat gy 't geene gy alreets weet, wel leert in 't werk stellen, zoo zult gy de verborgentheden, daer gy nu na vraegt, tijts genoeg ontdekt zien. De regels der onderwijzingen, alsze waerachtich zijn, strax te gelooven en na te volgen, wint veel tijt uyt; maer een twijfelenden leerling staet stil, en blijft doch onmachtich om van de waerheit te oordeelen. Maer tot eenich byzonder deel van de konst zouwd' ik eerder een zwaermoediger geest gedogen. Want deze zal met meerder lijdzaemheyt de zaek, die hy voor heeft te leeren, ten eynde toe uit behartigen, en niet zoo ongestadich en wispeltuerich van 't een op 't ander vallen. Want schoon de vlugge geesten rijk, aerdich en scherp zijn, en wel te recht by een scheermes geleken worden, dat fijn en dun van metael is, maer lichtelijk gaet omliggen: Zoo zijn die loch en traeg van begrijp zijn, gelijk een bijl, die taey en zwaer zijnde, alles doorklieft, wat'er voor komt. En hierom zijn de Italiaenen beter in 't gros van de konst: maer onze Nederlanders, die niet zoo vlug van geest en gedachten zijn, maer aerdachtiger en kouder, zullen 't den Italiaenen in eenich byzonder deel, daer hun natuer toe neigt, zelden gewonnen geven.

Vlugge geesten zijn echter bequaemst tot de algemeene Schilderkonst.

Maer de traege tot byzondere deelen.

TWEEDE HOOFTDEEL.

Van vroeg te beginnen, nae goet onderwijs te trachten, en 't zelve wel in 't werk te stellen.

WYders, *Den tak die tot een haek zal passen, moet vroeg beginnen krom te wassen* (zeit iemand) daerom moetmen hem, die een Schilder zal worden, al vroeg aen de kunst voeren. De Romeynen hadden een wet, die de kinderlijke speeltijdt bepaelde, en aldus luide:

Vroeg de konst te beginnen.

Geen leggende jongelingen by de Romeinen.

Een zoon tien jaeren oudt zijnde, moet dan alle kinderlijk bedrijf verlaeten, en hy vermach niet meer leedich langs der Straeten te gaen: maer de ouders of voogden zijn gehouden hem buiten de vryheidt der Stadt te beſtellen, om geleert en onderwezen te worden, of zelf borgen te blijven, dat hy niet onbehoorlijx oit zal bedrijven; op verbeurte van haere eygene vryheden. Dit was algemeen voor de vrygebore jonkheit, hoe veel te meer is de Schilderjeugt gehouden vroeg op te zijn? Want niemant kan, gelijk *Cicero* zeyt, volleert worden, ten zy hy vroeg aen 't leeren gaet. Daer de ſpreuke ook wel op te pas komt, als men zeyt, Hy heeft van kintsbeen af al aen de konſt geweeſt. Want de dingen, die men in de jonkheyt leert, worden, gelijk *Ireneus* zeyt, zoo vaſt in de geheuggenis geprent, datmenze niet lichtelijk vergeten kan.

Byzonder kinderteykenblijk.

Onder de kenteykenen is dit ook geen van de minſte, dat de genegentheit tot de konſt zich vroeg openbaert. *Goltzius*, zeeven jaren oud zijnde, beteykende mueren en wanden, ja waer hy maer by kon: en een ander, de konſt niet vremd, ſchilderde met zijn eygen geel, kenbare dingen, toen hy noch in de lange rok liep. Niet minder is het blijken van onverdroote naerſticheit; *Taddeo Zuchero* was zoo verlieft, toen hy een jongen was, in de dingen van *Rafaël* na te teykenen, dat hy, zich zelfs vergeetende, in de Lozien van *Gigi*, of waer hy zich vond, bleef ſlapen. En *Joſeph* van *Arpino* vergat, door groote naerſticheit, zijn oortjes broodjen geheel op te eeten, als hy uit teykenen was. Maer zeekerder kenteyken gaf *Michiel Agnolo*, toen hy een jongen was; want ziende een zijn meedediſcipel eenige gekleede vroukens, met de pen geteykent van haer meeſter *Grillandajo*, kopijeeren, nam hy een grove pen, en gaf een van deeze meeſters vroukens eenen anderen en beteren omtrek; welke teykening daerom, als een waerdich gedenkbeelt, naderhand bewaert wiert. Maer hier toe en is hy niet zonder groote naerſticheit, in die dry jaren, die hy by deezen meeſter leerde, gekomen. De naerſticheit maekt het zware licht, en door vlytich hand aen 't werk ſlaen bereiktmen zijn voorneemen. *Joſeppijn* leerde in eenen nacht zoo veel ſchrijven, als hem tot het geeven van quijtſchrift van nooden was. *Titiaen* was t' zijnen twalef jaren al zoo verre geraekt, dat hy zeer gelijk konterfeyte: en hair, kleederen en zyden zeer natuerlijk, en het vlees zeer vleesachtich koloreerde: ja zoo, datmen zijn werken voor die van *Giorgione* begon aen te zien. Maer wonderlijk was het van onzen *Lukas* van *Leyden*, dat hy, negen jaer out zijnde, printen van zijn eigen werk en uitvinding uitgaf. Hy ſchilderde t' zijnen twalef jaren van waterverwe de hiſtorie van *St Hubert*, en kreeg daer zoo veel goutguldens voor, als hy jaren hadde. 't Zijnen veertien jaren ſneed hy den *Mahomet*, die door dronkenſchap een monik vermoort heeft; een zeer aerdich ſtuk. t' Zijnen vijf-

Naerſticheits blijk.

Blijk van Oordeel.

Wat de naerſticheit vermach.

tien

tien jaren de ronde paſſy, die zoo zwaer te bekomen is: en *St Teunis* bekooring; als ook die wonderlijke *Paulus* bekeeringe. En 't jaer daer aen, die zeer aerdige *Ecce Homo*. Werken, die hem den naem van een groot meeſter, eer hy een hair om den mond had, waerdich maekten. Deeze volmaektheden zeeker, zijn hem niet anders, dan door grooten vlijt en naerſticheit toegekomen: hebbende noit ander kinderſpeeltuig, als kool en krijt, pen, pinſeel en graefyzer, en dergelijke, gebruikt. Zijn makkers waren Schilders, Glaesſchrijvers, en Drijvers. Hy knoopte de nachten aen de dagen: en was noit verzaed van teykenen: ja tot nadeel zijner gezontheit. Niemant behoeve de voorbeelden van den ſlordigen *Mabuze*, den zwelgenden *Frans Floris*, of den ongueren *Brouwer*, tot voordeel te neemen; want eeven deeze, hebben hare jeugd met groote naerſticheit doorgebracht. Ja niet minder als *Pierijn del Vaga*, die arm zijnde, de halve weeken voor de Schilders arbeide, beſteedende d' andere helft, en de heylige dagen tot alles na te teykenen, wat hem dienſtich dacht: verdragende geduldich honger en ongemak, om eens tot den top der konſt te geraeken.

Dat de natuurlijke gave goet onderwijs vereiſcht.

De Natuerlijke gavé van een bequamen geeſt, mach wel geleken worden by een vruchtbaren akker: maer het onderwijs is het zaet, daer de ware vruchten van te verwachten ſtaen. Die dan door een geduerige oeffening, en geduldigen arbeit rijp worden. Ja het gebeurt ſomtijts, dat ſommige, ſchoon ſober van geeſt, door 't wel waernemen van goet onderwijs, zich de konſt als met gewelt eygenen: daer bequame geeſten, door gebrek van 't zelve, gelijk dagelijx beſpeurt wort, breekebeenen blyven. Min noch meer als 'er vertelt wort van *Lycurgus* honden. Want als dezen grooten Wetgever, aen zijn gemeente van Sparta, betoonen wilde, wat de opvoeding en gewoonte tot eenige deugt, of wel aenleyding en onderwijs tot eenige konſt, vermocht: Zoo ſtelde hy den volke twee honden voor, d'eene was van geſlacht een hazewint, en afkomſtich van een zeer goeden en vermaerden aert, maer alleen gewent in den haert luy en ledich te leggen: d'ander was van een ſlechte en ongeachte ſoorte van honden; maer van jongs aen op de jacht gehouden en gewent. Daer op liet hy uit een kot een wakkeren haes los, en met eenen ſtelde hy een pot met eenige huiskoſt daer ontrent: toen zachmen dat den geboren Hazewint, zijn gewoonte meer dan zijn natuer volgende, tot den pot liep: maer dat den anderen, die tot de jacht onderwezen was, het wilt volgde, en ving. Zoo veel vermach de opvoeding, aenvoering, en onderwijzing; hoe veel te meer voordeels zalze te weeg brengen, daer van natuere wegen een vruchtbare ader vloeit. Hier op paſſen *Horatius* verzen zeer wel, in zijn dichtkunſt: want wat den Poëten aengaet, betreft ook de Schilders.

Wat het zelve vermach.

of

Of men door Wet der Konſt, of door Natuur leert dichten,
Is onderzocht: Maer dat de Konſt iets goets zouw ſtichten,
Kan ik niet zien; indienz' een vruchtbare ader miſt:
Natuur ook, door geen Konſt geſleepen, zich vergiſt.
Elk eiſcht des anders hulp, zy paſſen bey te ſamen.
Maer die zijn oogwit wil bereyken, moet zich pramen
Van jongs op tot veel doen, ontziende hett' noch kouw,
En dat hy zich van wijn en minneſpel onthouw.

Dat natuur en onderwijs elkander behooren te verzellen.

Maer om deze vraege, of de konſt grooter baet van de natuur, of van de leeringe heeft, te beantwoorden, zoo is te weten: dat de natuur zonder de leeringe veel vermach: en dat in tegendeel, de leeringe zonder eenige hulpe van de natuur, ydel en te vergeefs is. Maer wanneer middelmatige gaven der natuure door leeringe geholpen worden, zoo ſchijnt de natuur zich te beteren, en geeft meer uit, als't verſtant begrijpt: daerentegen zullen uitmuntende geeſten, die de volmaektheyt beklimmen, meer danks aen de leeringen, als aen haere ingebore neygingen, ſchuldich zijn. De dorre en onvruchtbaere aerde beſpot den arbeyt des beſten boumans: zoo is het onderwijs niet dan Roozen voor de verkens, als men't aen iemant verſpilt, die noch luſt noch ooren heeft. Zoodanich een leerling zond ik laetſt zijn ouders t' huis, maer kreeg ondank van die bootſchap, dieze door blinde liefde eerſt gelooven zullen, als 't te laet zal zijn. Een vette gront geeft ſomtijts ook weeligh vruchten, ſchoon niemant de hand daer aen ſlaet. Maer nergens na half zoo veel, alsze wel, door de naerſticheit des bouwers geholpen zijnde, zoude kunnen draegen. Zoo is de konſt, die van de braeffte vernuften, zonder meeſter, zonder onderwijs, geoeffent wort, gemeenlijk vol doolingen. En deze Konſtenaers, die dwaeſſelijk ſnorken en pochen, dat zy, zonder van iemant geleert te hebben, geleert geworden zijn, zijn even als een Schip, dat zonder roer of pyloot in de wilde Zee doolt, en niet en weet, werwaerts het zijn koers zal zetten. Zeker, dat ze vry briefjes aen de Koſter geven om te bidden voor perſoonen, die op een gevaerlijke reyze, of op den doolwech geraekt zijn. En te meer, dewijl dusdanige perſoonen dikwils met zoo milde gunſten van de Natuer begaeft zijn, dat ze de hoogſte trappen der konſt machtich waren te beklimmen, indienze door goede leitslieden waeren beſtiert en geleyt geweeſt. Dit zelve verſchil wort ook gedongen onder de naemen van Theory en practijk. Wanneer men vraegt, of de konſt meeſt door de leeringe, dan of door de oeffeninge geholpen wort? Waer op wy antwoorden, dat de leeringe zonder de oeffeninge nietich is. En ſchoon de oeffeninge zonder de leeringe ſomtijts wel iets belooft, dat de konſt tot geenderley volmaektheyt kan rijzen, ten zy men die geſtaedich oeffene, en nae de onfeylbaere regels der leere beſtiere.

De Natuur en de Leer tegen elkandere vergeleken,

Als ook de Theorye en practijk.

Terwijl

Terwijl ik tot Weenen aen 't Keyzerlijke hof was, zoo ſchreef my een mijner Diſcipelen uit Hollandt, dat hy de gemeene regels der Konſt wel kende, maer dat het hem ontbrak in de voorgangen van andere, die reets daar in meeſters waren, te zien. Ik ſchreef hem tot antwoort: dat hem dit noch te vroeg was, dat het gerucht dat 'er van hun ging, hem beeter van verre zou aenporren, als van naeby, dat zy niet dan door naerſticheyt en het wel in 't werk ſtellen van goet onderwijs, braeve baezen geworden waeren. Vorder vraegde ik hem: of hy met naerſticheyt ook dagelijx zijn grootſte vlijt in 't werk ſtelde? Of hy wel ooyt een teykening met rechten aendacht hadde geordineert? De lydingen, beweegingen, ſchaduwen en daegen, op 't ſchoonſt, en zoo als hyze hadde kunnen op 't beſt verzinnen, had waergenomen? En of hy wel oyt zijn vermoogen eens geheel en al had uitgeput? Ik vermoede van neen: en beval hem eerſt zijn vermogen ganſch en gaer te gebruiken, en veroorlofde hem dan vry rondom te zien, en de meeſters te bezoeken, die in andere oorden zoo zeer beroemt waren. Maer dewijl hem dit noch niet en voldee, en hy my de luſt van over d' Alpen te klimmen, en Italien te bezoeken, bekent maekte: zoo ſchreef ik hem daer op den volgenden brief.

't Geen men weet, moet men gewennen in't werk te ſtellen.

Het klinkt my vremt in d' ooren, mijn broeder (want deeze was 't, wiens *Lijkteyken* noch tot Weenen in de Heilige Kruisgang te zien is) dat gy alreede ſchijnt te beſluiten van het vermaert Italien en trotze Roomen te willen zien: vermits ik niet en kan begrijpen, door wat grontreeden u dit als noch nootzaekelijk is. Zeker 't is zotheid te veranderen, wanneermen niet zeekerlijk weet te zullen verbeeteren. Gy moet deeze ſpreuk voor vaſt houden en gelooven:

Men trekt geen nut uit d' oude kunſt
Voor datmen ſtaet in Pallas gunſt.

En van gelijken deeze waerſchuwing:

Wiltgeu in Roome recht verzaeden,
Zoo trek daer heen met kunſt gelaeden.

Wánt de dingen, die een hoog beſchouwend verſtant vereyſchen, zijn aen d'onbedreve en duiſtere oogen onnut, en worden onaengemerkt voorby getreeden. Ik heb meede bevonden, dat de geene die zich te vroeg begeeven, om met een ſpits oordeel de ſcherpſte twiſtreedens der hooge konſt op een hair te deurklieven, zoo diep als in de letterkennis derzelve verwarden, dat zy daer nae onbequaem bevonden wierden tot het in 't werk ſtellen van het minſte van 't geene zy wiſten. De werkdaedige wetenſchappen vereyſchen oeffening, en het doen zoo wel als het verſtaen: Want die de handeling ontbreekt, en dezelve niet nae tracht, zal een breekebeen blijven, ſchoon hy al wiſt, wat'er tot de kunſt behoort. Daerenteegen die zich be-

Al te vroeg veel te weeten belet.

Dus moet men trachten 't geen men weet te kunnen doen.

vlijticht om wel te doen, zal de kennis licht aengroeijen, of hy zal zich ten minſten bequaem maeken om die t' ontfangen. Het is in de Schilderkonſt een daegelijxſe ziekte, dat de leerlingen de middelmaet te buiten ſtappen, 't zy datze meeſters in de mont worden, of datze ſlechts uit gewoonte en zonder verſtant de gemeene ſleur volgen. Men moet al 't geene men weet, leeren in 't werk ſtellen, en al 't geene men ter handt ſlaet, poogen te verſtaen. En dit kunt gy in 't vaderlant alderbeſt behartigen, berey u daer, als in d' eerſte ſchoolen, in de grondregels, om daer nae in hooger ſchoolen tot hooger beſchouwingen bequaem te zijn. Leer vooreerſt de rijke natuer volgen, en wat'er in is, naebootſen. De Hemel, d'aerde, de zee, 't gedierte. en goede en booze menſchen, dienen tot onze oeffening. De vlakke velden, heuvelen, beeken en geboomten, verſchaffen werx genoeg. De ſteeden, de marten, de Kerken, en duizent rijkdommen in de Natuer, roepen ons, en zeggen: kom leergierige, beſchouw ons, en volg ons nae.

Men vind overal ſtof.

Gy zult in 't vaderlant zoo veel aerdicheit, zoo veel zoeticheit, en zoo veel waerdicheit vinden, dat, als gy 't eens wel geſmaekt had, gy u leeven te kort zoud keuren, om alles wel uit te beelden. En in deeze minſte voorwerpen kanmen al de grontregels leeren in 't werk ſtellen, die tot de alderheerlijkſte dingen behooren. Daerom weeſt zoo nieuwsgierich niet, en gelooft vryelijk, dat de natuer u daegelijx dingen voor oogen ſtelt, die gy van ganſcher herten zoud zoeken op te ſpeuren, indien gyze maer eens gezien hadt. 't Is waer, Italien pronkt met duizent ſtatuen, daer de konſt zich op 't alderſchoonſt, en op 't heerlijxt in opdoet. Maer wat raekt dit u, die noch nauliix het gemeene leeven te volgen machtich zijt? deeze voorbeelden zijn u als noch zoo nut, als aen de jonge ſchoolieren en taelleerlingen de hooge gedachten van *Ariſtoteles* en *Plato*: zelf d' Antijken te volgen heeft ſommige in kettery gebracht. Ik vreeze zelf dat gy, ter plaetſe, daer gy zijt, van ons onderwijs, in 't naevolgen van de natuer, zult afdwaelen, en andere naevolgende, van den rechten wegh geraeken. Derhalve vermaen ik u, dat gy u ſchikt om wel te doen,

Metam: Lib. 9.

Op dat gy in 't toekomende met *Herkules*, by *Nazo*, moogt zeggen:

Veel klappen gelt'er niet, om ons verſchil te ſlechten;
De handen moeten 't werk en niet de tong verrechten.
Dat vry een ander met veel woorden voer de vlagh,
Met daeden toon ik dat men my niet overmach.

Maer wat nutticheit het ſtaedich beyveren van deurgaens wel te doen, inbrengt, zal in 't laetſte hoofdeel van dit boek, en elders breeder, vervolgt worden.

DER-

DERDE HOOFTDEEL.

Hoemen met ordre te leeren heeft.

d' Erſte beginſelen der konſt, om niet verdoolt te loopen, moeten op een gewiſſe ordre geleert worden. Maer men vind ondertuſſchen nu noch luiden, die in twijfel trekken, of er ook regels en wetten ten aenzien van de Schilderkonſt zijn? dan of zy alleen door zien doen, nadoen, en door 't oeffenen der bequaeme verſtanden, geleert wort? Ten luſt my niet op alle twijfelingen te antwoorden, maer hope in dit werk te betoonen, dat de Schilderkonſt, niet min dan eenige andere vrye konſt, in vaſte en gewiſſe regels beſtaet. En datze, hoewelze veel zwaerder als eenige andere in de uitvoering ſchijnt, gehelijk t' ontleden, en van ſtuk tot ſtuk, door onderwijs, ten einde toe uit te leeren is. Maer dat iemant denken zouw, datmen hem 't verſtant der zelve al teffens zoude kunnen in trechteren, of dat hyze in al zijn deelen zoo teffens zoude kunnen bevatten, die zouw zich bedrogen vinden. *Sertorius*, als hy de oude Luſitaenen beduiden wilde, dat de macht der Romeinen, hoe groot zy ook was, door een mindere macht was uit te roeijen, liet twee Paerden brengen: het eene was kloek en ſterk, het andere mager en teer; aen 't magere paert ſtelde hy een jong ſterk man, en aen 't ander een ongevalligen ouden; bevelende elk van hen den ſtaert van 't paert, daer hy aen geſtelt was, uit te trekken. Hier op begon den ſterken jongeling den ſtaert van 't zwakke paert vattende, te trekken, zoo lang tot hy moe was; niet meer te weeg brengende, dan dat hy, zijn kracht te vergeefs geſpilt hebbende, van al d' omſtanders wiert uitgelachen. Maer den ouden man trok op zijn gemak den geheelen ſtaert van 't ſterke paert uit, nemende maer weinich hairtjes teffens, en zoo veel tijts als hem van nooden was. Zoo ook moetmen de ſchilderkonſt, en alle vrye konſten leeren, by leeden of trappen, ja als met hairtjes uitpluizen. Zoo groeijen dan ook de krachten aen, en men wort als ſterker en ſterker, en men krijgt eindelijk 't vermogen, van 't geen als ondoenlijk ſcheen, en nochtans door gemaklijke weegen en regels, die ook onfeilbaer zijn voor dieze vaſt hebben, te weeg te brengen. Wie zouw niet verwondert ſtaen, als hy een out man (als wel eer *Archimedes*) zach zitten, en hem, op zijn gemak, een inſtrument met veel raderen en rollen met zijn hand bewegende, een groot Koninklijk Schip, boven gewoonte geladen, uit het water zach trekken, en over 't land

Dat de Schilderkonſt in gewiſſe regels beſtaet.

Die met trappen of leden te leeren zijn.

by hem komen, als oft op 't water gedreven hadde? en dit was nochtans maer spel voor *Archimedes*, want hy kende yder rat van zijn konstwerk, en wist wat yder, dus of zoo bewogen, nootzakelijk doen moest. Maer wat minder wonder is 't, wanneer een braef schilder zich neerzet, en wonderen door de konst doet, die hy te voren in zijn verstant begrepen hebbende, verzekert, en met groot gemak, door de gewisse kennis der wegen, te weeg brengt?

En hier toe een goed Meester te verkiesen.

Om dan wel onderweezen te worden, zoo moetmen een goed meester verkiezen, die zich de konst verstaet, om van begin af op den rechten wech te geraeken. Want ik hebbe dikwils bevonden, dat de jongers, die by eenich brodder haer begin genomen hadden, bezwaerlijker hare quade manier konden verzetten, als of zy eerst van begin af zouden geleert hebben. Ik zegge, tot troost der ongeoeffende, met *Deskartes*, dat, gelijk men in't reyzen, als men de rug keert na de plaets, daer men zijn wil, zoo veel te meer daer af verwijdert, hoe men langer tijdt neemt en gezwindelijker voortgaet, jae zoo, dat men, schoon men naemaels op den rechten wegh geraekt, niet zoo haest ter voorgenome plaets kan koomen, als of men te voore niet gegaen hadt: dat men, zeg ik, als men quaede gronden of beginselen heeft, hoe men hen meer bearbeyt, en naerstichlijker zich daer toe begeeft, hoemen verder van de waere konst afraekt. Daer uit ik dan besluite dat een geheel groen en ongeleert Discipel, die noit hand aen't werk sloeg, alderbequaemst is, om door goet onderwijs in korten tijdt gevordert te worden. Ja ik heb zelfs bevonden dat jongers, die alleen by haer zelfs hadden aengevangen te teykenen, van de quaede manier, die zy reets hadden aengenomen, schier nimmermeer waren af te brengen.

Een aerde pot, of ander vat,
Zuigt graeg den geur van't eerste nat:
En is die sterk, of riekt ze bang,
Zoo stinkt de pot zijn leven lang.

(a) *Verklaringe D. Erasmi, op Marcus cap. 2.*

't Is dubbele moeite, het qualijk geleerde wederom te ontleeren.

Schilders als Dichters moeten uitsteekende zijn.

Wy zien aen de Schilders, zeyt *Erasmus* (a) dat zy om minder loon iemant leeren, die gansch ongeleert is, dan die van een ander Meester qualijk is onderwezen: vermits dat men in den ongeleerden niet dan eenderley arbeit doet: maer in den qualijk geleerden dubbele moeite heeft, want men hem eerst het geen hy geleert heeft, moet ontleeren, en den arbeit van ontleeren, valt moeilijker, als van eersten af te beginnen. Hierom vraegde den beroemden Fluitspeelder *Timotheus*, als men hem discipelen aenbracht, of zy ook eenige beginselen van spelen hadden? want hy begeerde tweemael zoo veel van de genen, die reets by iemant anders hadden aengevangen, als van de gene, die niet met allen en konden. Derhalven zeg ik noch eens, die by een brodder begint, lijd gevaer van een brodder te worden

den, en wat is'er ſmādiger voor een Edel gemoed, als in het geene men by de hand neemt, zoo wijd achter te leggen, en voornamentlijk in de Schilderkonſt? voorwaer niet min walglijk als ſlecht in de Poëzie te zijn, 't welk *Horatius* dus beſtraft:

Een taemlijk Rechtsgeleerde of voorſpraek,
Word noch geleen: Maer om wat oorzaek,
Zoudge een maer taemlijk Dichters grol verdraegen,
Die Godt noch Menſch noch 't Schouwburg kan behaegen?
Zy walgt als vals Muzijk, en 't ſmeeren
Van Kompoſtmengers, wel t'ontbeeren.

Het is een groot afzien, dat Princen en Vorſten door ſlechte Schilders zoo wanſtaltich verbeelt worden. *Alexander* wilde daerom niet lijden, dat zijn beeltenis van eenich brodder gemaekt wiert. Maer hy veroorlofde alleen aen *Apelles* hem te mogen ſchilderen; aen *Liſippus* en *Polikletus* hem te ſnijden, of in koper te gieten; en aen *Pyrgoteles* zijn afbeelding te graveeren. Geen brodders tot iets verhevens te gebruiken.

De Thebanen en wilden ook geen ſlechte Schilders in haere Stadt dulden, en haere Wetten veroordeelden de konſtenaers in een geltboete, wanneerze haere werken niet zoo goed, als hun mogelijk was, hadden uitgevoert.

Mach u nu, ô Schilderjeugt, een goet Meeſter gebeuren, die u den rechten wech wijſt, zoo is 'er hoope van ſpoedige vordering. Deze zal miſſchien het futſelboek zoeken, niet alleen om de leerpenningen uit te rekken, maer ook om de konſt zwaer te doen ſchijnen. Spoed u derhalven zelfs om de onderwijzingen vlijtich in 't werk te ſtellen, want u Meeſter zal zoo Barbariſch niet zijn kunnen, dat hy, ziende uwen yver, u niet en zoude willen verder geleyden.

Gy Meeſters zult ook in uwe onderwijzingen de natuuren uwer Diſcipelen te gemoet komen. *Theopompus* wiert van zijn Meeſter *Sokrates* met den toom, maer *Ephorus* met ſporen bedwongen. *Plato* van gelijken hadde twee leerjongers *Ariſtoteles* en *Xenokrates*, waer van den eenen zeer langſaem en zwak van verſtandt, maer den anderen zeer leerzaem was: waer over hy placht te zeggen: dat hy den eenen, als een willich paert met den toom, maer den anderen als een traegen Ezel met den prikkel beſtieren moſt. Zoo zult gy ook den dezen met kracht opwekken, vermits hy wel hart van begrijp is, maer echter zeer bequaem om het begrepe te bewaeren. En den geenen, die den geeſt te vlug is, zult gy inbinden, op dat hy't geene hy geleert heeft, mach behouden. De korzelhoofdicheit paſt ook den Meeſter niet, maer hy ſchikke zich *Sarpedon* te volgen, waer van *Plutarchus* zeyt: dat hy de redenen vaerdiger hadde, om zijne Diſcipelen te onderwijzen, als de vuiſt gelicht, om hen te ſlaen. Ook en zouden zy Aen de Meeſters. *In Cato van Utica.*

juist niet al 't gedult van *Diogenes* hebben, en zeggen, *Sla vry toe Meester, en leert my slechts*, maer ontijdich den moedt opgeven; want hoe zouw den leerling het gedult leeren van een Meester, die zelfs onverduldich is? *Linus* een Zone van *Merkurius*, en, zoo men zeyt, geteelt by onze *Urania*, leerde aen *Hercules* op de Cither speelen: maer alzoo hy plomp en hart van begrijp was, zoo bekeef hem den Meester, en bestont hem eindlijk te slaen, waer over *Hercules* hem met ongedult daer tegen verzette, zoo dat hy *Linus* dood sloeg. Een jammerlijk eynde van zoo heerlijken man, die verscheyde boeken van den oorsprong des werelts, van Zon en Maene, en van de voortteelingen der dingen geschreven hadde.

Dat de leerlingen moeten gehoorzamen en gelooven. Gnost. cap. 5. 5.

Gy Leerlingen hierentegen, zult niet alleen uwe Meesters gehoorzaemen, maer hen ook in't onderwijzen gelooven. Die uit den mont van zijn Meester wat leeren wil (zeyt *H. Nollius)* moet dat zelve naekomen, zonder eenige onderzoekinge, zoo lange tot dat hy het geenige datter geleert is, wel en te recht verstaet. Veele, vervolgt hy, hebben de maniere, dat zoo haest zy wat van haer Meester gehoort hebben, dat zelve strax haer oordeel onderwerpen, en van de waerheit, eer zy't recht begrijpen, willen vonnissen; schoon hun begrip en oordeel noch ongeoeffent is. Zeeker de Schilderkonst bestaet in wel te doen, en niet in wel te zeggen. Daerom zoude ik den leerlingen liever, als *Pythagoras* zijn Discipelen dede, een vijfjaerich stilzwijgen opleggen, en een striktelijke gehoorzaemheid aenbevelen, niet om dat zy onkundich in de konst zouden blijven, maer op dat zy eerst te degen het gene hen aenbevolen is, zouden leeren in't werk stellen. De leerlingen, zeyt *Verulamius*, zijn haere Meesters een tijd lang gelooven schuldich, en moeten haer oordeel opschorten, tot dat zy de geheele konsten wech hebben, en die tijt gekomen zijnde, zoo zijn zy gansch vry.

Niet te vroeg Meester zijn, of na gewin te trachten.

Dat niemand zich ook te vroeg waene meester te zijn. *Primaticcio* stond zes jaer onder *Julio Romano*, en *Taddeus Gaddi* vierentwintig jaeren onder *Giotto*: maer den vermaerden *Pamfilus* stelde tien jaren, die zijn Discipelen moesten uitdienen. Noch dat niemand ook te vroeg na gewin trachte, gelijk het veelen gebeurt, die dan als in haren loop door de aenzoetende profijten gesteuit worden; en met het aengrijpen van het henneney, het ganzeney verliezen. Maer op dat onze voorbereydingen niet te lang worden, zoo zullen wy ons tot het onderwijs der Teykenkonst spoeden; voor zoo veel als ons de tijd en lust zal toelaten. En op dat de loflijke gedachtenis van onzen *Vermander*, wiens voorgang ons tot dit werk heeft aengeport, geëert blijve, zoo moet dit vers in onze Hollantsche taël nagevolgt voor afgaen; waer in de bovengeroerde waerheeden niet onaerdich bevesticht worden.

Ver-

Vermaning aen d'aenkomende Schilderjeugd.

OHebes *Krooſt*, *en* Genius *Scholieren*,
Die vaek, *in ſtee van ſchrijven*, *uw papieren*
Met Mannekens en Scheepen en Gediert
Vervulde, *'t ſchijnt of u Nature ſtiert*
Tot ſchilderen, *waer toe dan voort uw ouders*,
Geen koſt' ontziend', *u voeren op'er ſchouders.*
Men oordeelt licht daer ſteekt een Schilder in,
Dit woord is haeſt geſprooken, *maer den zin*
Is duiſter; *want d'een Schilder is van d'ander*
Als door een berg geſcheiden van malkander;
Zoo ſteil dat veele uit wanhoop onderweeg
Bezweeken, *eer van tien een iets verkreeg.*
Men moet niet licht de jeugd de Konſt aenraden,
Zy lokt zelfs aen, *en is tot veeler ſchaden*
Een toorts gelijk, *waer in de mugge vliegt*
En zich verbrant. Den glans der kunſt bedriegt
Ook dikwils: kunt gy uwen luſt weêrhouwen,
Laet af by tijds, *voorkom het ſpa berouwen.*
De Konſt is een verleyende Sireen
Voor veelen: maer Natuer kan ongemeen
Vernuft, *en Geeſt*, *en Gunſt aen iemant geeven*,
Om anderen met ſpoet voorby te ſtreeven:
Dat blijkt al vroeg: het hout dat tot een haek
Zal waſſen, *moet vroeg krommen*, *die den Draek*
Van Lernen, *en veel monſters zal verwinnen*,
Moet van de Wieg al aen een Slang beginnen.
Is u Natuer zoo gunſtich? uw beſtaen
Is loflijk, *en met reên niet af te raên*,
Gy zult miſſchien door vlijt den prijs genieten,
Daer honderden en meer vergeefs na ſchieten.
Sla voort dan, *na den Top in't Eedel ſpooor*,
Geef aen Kupid' *of* Bachus *geen gehoor*,
En wilt de ſlaep en vuige traegheit mijden:
De Kunſtgodinn' en kan geen Minnaer lijden,
Die niet geheel zijn zinnen aen' er bind.
Zijt naerſtich ſpaed' en vroeg, *want ik bevind*

Het

Het Spreekwoort vals, dat ſchilderen maekt wilder,
Hoe grooter geeſt in't ſchilderen, hoe ſtilder.
Want ſchoon m'er weet, diens werken roemrijk zijn,
Die tot den korf, verzoopen in den wijn,
Geraekt zijn, dits bekent, dat zy eerſt leerden
Met ſoberheit, en toenze zich onteerden
Vervielenze ook; zet vadzen aen een zy.
De Deugd verſiert de konſt: een Eedle ry
Van Schilders heeft in deugden uitgeblonken;
Die door de faem met glory zijn beſchonken.
Daer is een oude Gryzaert ſnel te been,
Uit Arioſte. *Die duizenden van namen gaert by een*
Der ſtervenden, op ſedelties geſchreeven,
In't ſlip van zijnen rok, dan gaet hy ſtreeven
Na Lethis vliet, en ſtroitze voort te zaem
In't water, zoo dat naulijx eene naem
In weezen blijft, hoewel daer kraey en gieren,
En Ravens en verſcheide vogels zwieren,
Die eenige uit de baeren van't getal
Op grijpen, daer met ſchreewen en geſchal
Mee deurgaen; maer z'ontſlippen haer, en zinken,
Een klein getal ontkomt nochtans't verdrinken
Door hulpe van twee zwaenen, want de faem
Ontfangt van hen voor eeuwich yder naem
Der gener, die zich lovenswaerdich queeten,
Wiens heuggenis men nimmer zal vergeeten.

VIERDE HOOFTDEEL.

Van het oogmerk der Schilderkonſt; watze is, en te weeg brengt.

De Schilderkonſt is de Natuur te verbeelden.

DE Schilderkonſt is een wetenſchap, om alle ideen, ofte denkbeelden, die de ganſche zichtbaere natuer kan geven, te verbeelden: en met omtrek en verwe het oog te bedriegen. Zy is volmaekt, wanneerze het eynde, daer *Parraſius* van roemde, bereikt, die aldus opgaf:

Nu, zeg ik, is het eynd van onze konſt gevonden,
Maer't onverwinlijk eynd my houd als vaſt gebonden,

Dat

Dat ik niet verder mach; dus heeft een yder menſch
't Geen hy te klagen heeft, of 't geen niet gaet na wenſch.

Maer dit eind heeft hy hem gewis ingebeelt gevonden te hebben, toen hy den moedigen *Zeuxis* bedroog. Want een volmaekte Schildery is als een ſpiegel van de Natuer, die de dingen, die niet en zijn, doet ſchijnen te zijn, en op een geoorlofde vermakelijke en prijſlijke wijze bedriegt. Den Konſtverſmader *Agrippa* bekent, dat de Schilderkonſt een zeer zuivere navolgſter der natuerlijke dingen is, die eertijts d'eerſte plaets der vrye konſten in hadde. En zeker zy was outstijts, en is noch de bloeme van alle Konſten: Hierom rekenen onze Poëten haer afkomſtich van *Narciſſus*, die in een bloem verandert wiert. Want wat mach beter rijmen op de ſchoone geſtaltenis dezes jongelings, zich in de kriſtallijnklare fonteine ſpiegelende, dan een konſtich en wel geſchildert beelt de natuer gelijkvormich. Hierom noemen andere haer ook de ſchoone dochter van de ſchaduwe. Want gelijk de ſchaduwe den uitwendigen omtrek der dingen onfeylbaer afpaelt, waer uit gezeyt wort, dat de Teykenkonſt haer eerſte begin nam, zoo beelt de Schilderkonſt de geheele natuer na. Zy is een gedenkſchrift der voorledene zaken: een wonderlijke vertooning van't geene ver af is: een Prophetiſche verbeelding van 't geen noch te gebeuren ſtaet; en de machtichſte onder alle konſten. Waeromze ook met recht het boek der Leeken genoemt wort; werkende met een doordringende kracht op het gezicht van allerley menſchen.

Een ſpiegel der natuer,

Bloem der konſten,

Dochter der ſchaduwe,

Boek der Leeken.

Haer voornaemſte en eerſte grondtregels beſtaen in de Teykenkonſt, welke zelf zonder verwe ſchildert, en de voornaemſte dingen der natuur uitbeelt. Een Teykening, ſchoon zonder verwen, alleen in omtrekken, lichten en ſchaduwen beſtaende, zegt *Philoſtratus*, verdient nochtans den naem van een Schilderye, vermits wy daer in niet alleen de gelijkeniſſen van d'afgebeelde perſoonen beſchouwen, maer ook zelfs hare bewegingen, vrees en ſchaemte, ſtouticheit en yver: en ſchoon zy alleen in eenvoudige linien ſomtijts beſtaet, die de jeugt, hair noch baert, niet en kunnen uitdrukken, nochtans gevenze de geſtalte van een zwarten of witten menſche genoeg te kennen. Zoo dat een Moor, zelf met wit geteykent, zwart ſchijnt, wegens zijn platten neus, kort hair, bolle kaken, en zekere dommicheit ontrent zijn oogen, welk alles zeer lichtelijk aen een verſtandich aenſchouwer, dat het een zwart is, uitdrukt.

Vermogen der Teykenkonſt.

VYFDE HOOFTDEEL.

Van de Teykenkonſt.

WEl te recht begint *Vermander* van de *Teykenkonſt* op dezen zin:

De Vader van veel ſchoone konſten is
De Teykenkonſt, *die vaerdich en gewis,*
Het geen den zin bevat heeft, uit kan beelen,
Door ſchrift bekent in al des Werelts deelen.

Teykenkonſt,

Wy hebben boven gezeyt, hoe de Teykenkonſt niet alleen noodich is aen Beeltſnijders, Bootſeerders, Gout-en Zilverwerkers, maer ook aen Boumeeſters, Timmerlieden, ja aen Veltheeren, Prinſen, of, om met een woord te zeggen, aen alle vernuft oeffenende menſchen; vermits het gezicht en het oordeel door de Teykenkonſt uitermaten verlicht wort.

Hoe noodich den Schilders.

Maer boven al dient zy tot de Schilderkonſt, waer van zy zoo onafſcheydelijk is, dat de Schilderkonſt, zonder haer, niet alleen gebrekkelijk, maer geheelijk doot en ganſch niet is. Daer de Teykenkonſt, zonder 't behulp der verwen, alleenlijk met aenwijzing van lichten en ſchaduwen het grootſte werk, in iets te verbeelden, machtich is. Waer uit lichtelijk te begrijpen is, dat die tot de Schilderkonſt wil geraken, door de Teykenkonſt moet opklimmen, en dies te omzichtiger, vermits het oud en algemeen gevoelen is, datter meer Schilders zijn, die 't aen 't wel teykenen, als aen't wel koloreeren gebreekt.

Men ſtelt de jeucht gemeenlijk aen't nateykenen van oogen, neuzen, monden, ooren, en verſcheyderley tronien, en verder, na prenten van alderley ſlach.

't Principael op te hangen.

Nu wel aen, hang het geene gy nateikent, 't zy prent of Teykening, lootrecht als een Schildery op: op dat gy u gewennen mooght op een kunſtvoeglijke wijze recht uit te zien.

Hoe te zitten.

Zit ſteyl overeyndt, en beur u papier of teykenboek met de linkerhandt ook ſteylachtich, op dat gy uw oog en hooft in het opzien niet te veel hebt op te ſlaen.

't Nut uit prenten te halen,

Komt u een goede prent voor, 't en zal niet altijts noodich zijn, dat gy dezelve in al haer deelen nateykent, maer leer al vroegh de deuchden der konſt onderſcheyden. Gy zult in zommige, wezentlijke en aerdige troonyen, wel geſtelde ſchoone naekten of natuerlijke bewegingen, en ſtanden der beelden, aerdige kleedyen en vremde gereetſchappen vinden: in andere, heerlijke gebouwen, deurzichten, en lantſchappen, of ſchoone paerden, honden of eenich ongemeen dier. Volch de dingen, niet alleen, zoo als gy die voor u ziet, maer onderzoekt zelf, waer in derzelver deucht beſtaet.

Leer

Leer zoo van tijt tot tijt uwen geeſt met ſchoone ſtoffen verrijken, om op uw beurte ook uwe vindingen te baren. Maer boven al zoo onderzoek de deucht van een goede ordinantie. 't Is een groot geluk zeer goede teykeningen, om een goede handeling te leeren, al vroech na te teykenen; want zoo vint men in korten tijt 't gunt andere lang zochten. Anders vervalt men licht in een quaede manier, die men namaels bezwaerlijk kan verlaten. Wanneer gy uwe handeling nu machtich zijt, en uw oog wat verklaert is, zoo zal't u ook niet verſcheelen veelverwige Schilderyen in eenverwige teykeningen na te klaren. Ontwerpt het geheel van't geene gy voor hebt, eerſt in zijn groote zwier, op uw papier: en ſchift dezelve wederom in grootachtige gedeeltens, 't zy gy een beeld in hooft, armen, lichaem, en beenen verdeelt, of verſcheyde beelden in groepen onderſcheyt, neem naerſtich acht, hoe veel 't eene gros van't ander in groote verſchilt, en wat ſprong en zwier alles te ſamen maekt.

En Teykeningen,

En Schilderyen.

Bootſen of Schetſen, in't gros.

Want gy zult'er deelen in vinden, die rondachtich, vierkantich, driehoekich, langwerpich, of ſchuins van form zijn. Merk deeze gedaentens dan met een half ſchemerend oog aen, zonder op eenige kleinicheden te letten. Overzie in een tronie vry de byzondere leden, ten waer gy alleen met loſſe ſtreeken de holachtige ſchaduwkens, van oogen, neus, of mond, die zich voornamentlijk vertoonen, aenweeſt; doch dat dit niet te vroeg, en buiten haer behoorlijke plaets geſchiede. Deeze manier van in't gros te ſchetſſen, is by de meeſte op een onbedwonge wijze in't gebruik, maer ſommige hebben zich aengewent, met rechte ſtreekjes, de voornaeme gedeeltens in vierkantachtige, langwerpige, en in hoekachtige formen, doch niet geheel toegehaelt, te begrijpen. Ik laet dit aen de keur des leerlings: maer wat verder het ruw ſchetſſen belangt, het is de eerſte grontveſt van't wel teykenen, en van zoo groot een belang, dat, wanneer het gros ofte geheel, wel en verſtandich is aengeweezen, men daer door dikwils meer verrecht, als'er namaels met grooten arbeit kan werden uitgevoert. En even gelijk men zijn vriend van verre beſpeurende, of by ſchemerlicht ontmoetende, ſtrax als met het verſtant zijn gedaente ziet, en bevat, zoo geeft een ruwe ſchets dikwils aen den kenders zoo grooten indruk, dat zy'er meer, dan dieze gemaekt heeft, in zien kunnen.

Schemerzien.

Ruw te Schetſen;

Nut hier van

En deſſelfs vermogen.

Alles nu als zweemende geplaetſt hebbende, zoo begint de byzonderheden al nader en nader aen te wijzen, de ruime lichten en groote ſchaduwen te plaetſen, tronien, armen en handen te onderſcheiden, maer voor al de waere beweegingen, en ſtanden na haren aert te ſchetſſen; tot dat uw geheel werk een algemeene gedaente hebbe. Nu hand af, en den geeſt wederom met nieuwe ſpoorſlagen genoopt. Stel uw volgwerk eens nevens 't meeſterwerk ter proeve; overzie, overwik, en onderzoek, of gy ook

Herſchetſen.

nergens gemist hebt. 't Is noch tijt van verbeteren. Verhelp uwe misslagen strax, en zonder uitstel, op dat gy in geen gebrek van oit gebreeken te willen dulden, vervalt. Gy zult zelden missen, als gy gewoon zijt niet te willen missen: en een dingen wel gedaen hebbende, zal u meerder voordeels in uwen voortgang toebrengen, dan of gy hondert dingen *fala* had vervaerdicht.

d'Eerste Les.

Die d'eerste les van deze Konst begeert,
Zie dat hy wel en aendigh schetssen leert,
Dat's, hoe de zwier der dingen valt, betrachten,
En netticheyt en stijvicheyt verachten:
Want mistmen in den welstant van't geheel,
Men spilt vergeefs zijn arbeyd in een deel.

Men kan in't schetsen dikwils den aert der dingen zoo gelukkich treffen, dat d'alderuitgewrochtste dingen daer by niet halen mogen. My quam een verbaesde bangicheyt aen, zegt *Arbiter*, als ik my zelven de ruwe afschetsels van *Protogenes* voor oogen stelde, vermits dezelve, met de waerheyt van de natuere, in eenen strijt scheenen te treeden. Zoo wonderlijk vermogende zijn de Schetsen van groote Meesters, en dies te nootzakelijker is't, het wel schetsen te betrachten. Laet u hier geen opmerking ontbreeken, om voor al de plaetsen der dingen recht te gissen; want dit zal uwen voortgang verzeekeren, en indienge in dit begin mist, zoo zal alles verminkt uitvallen, en gy zult niet alleen verdoolt loopen, maer ook genootzaekt zijn om te keeren, en van nieuws te beginnen. Maer indien gy, ô leergierige jeugt, voorspoedich in de konst poogt te zijn, zoo zijt voorzichtich en langsaem; want wel doen is den wech tot ras doen. Maer wilt gy alles haestich, en by geluk aentasten, gy zult tot uw ongeluk mistasten, uwen arbeyt en tijt verquisten, niets leeren, en den lust verliezen. Dies, zoo zijt *voorsichtich en niet te haestich*. Want om de Teykenkonst te leeren, moetmen met kleyne schreden beginnen, en van geen dingen afscheyden, voor men't wel begrepen heeft. Als gy nu uwe Teykeningen opmaekt, die door de netter schetsingen alreets een gedaente hebben, zoo zie toe, dat gy niet wederom buyten spoor geraekt, geeft de buitekanten haer eygene zwiertjes, niet met een omtrek, die als een zwarten draet daer om loopt, maer wijs met een luchte hand stuk voor stuk aen. De deelen, die voor komen, vertoonen haer geheel, andere schuilen deelsgewijs achter de voorste. Maer neem waer, dat gy niet te veel kleynicheyts en inhammen aenwijst; op dat de groote deelen haer schoonheyt behouden. 't En is ook niet altijts van nooden de buytekant door een omtrek aen te wijzen; want somtijts kunnen ook eenige duwkens, wijt van elkander, dezelve veel grootser uitbeelden. *Parrasius* was, na 't getuigenis der geheele oudtheyt, alder-

Verwonderingover ruwe Schetsen.

Langzaem en voorsichtich.

Opmaking.

Omtrek.

alderbeſt in zijn omtrekken, en zy hielden dit voor d'opperſte volmaektheyt, daer een Konſtenaer toe geraeken kan. En hoewel het geen kleyne zaek en is, de lichaemen haere binnewerken behoorlijk aen te wijzen, zoo meenden zy, dat'er veele hier inne tot den hoogſten trap waeren geklommen: maer d'uiterſte bepaelingen der dingen in een gewiſſe teykening te beſluiten, hielden zy voor wat ongemeens, en achten 't alleen een werk van een zeer gelukkige handt. Want den uiterſten omtrek moet zich zelven zoo keurichlijk omvangen, en zoo geeſtich in een aerdich omrondſel eyndigen, dat zy niet alleen ſchijnt te beklappen wat daer achter ſchuilt, maer met eenen ook te vertoonen wat daer binnen verborgen leyt. Schoon nu *Parraſius* in zijn binnewerk beriſpt wiert, zoo heeft hy een onſterflijke eer door zijne goede omtrekken verkregen. Zoo getuigt ook *Petronius Arbiter*, dat hy, ziende de Schilderye van *Apelles*, die *Monochmenos* genoemt wiert, zoo ontroert wiert, dat hyze boven al 't geene menſchelijk was moſt eeren, om dat de buitenſte omtrekken der figueren zoo zuiverlijk na de waere gedaentens der lichaemen eyndigden, dat men naulijx machtich was, anders te geloven, of men zach de levende Schilderye der geeſten en zielen zelve. Zoo groot is't belang van bevallijke en welgeplaetſte omtrekken t'allen tijde geacht geweeſt. *'t Belang der goede omtrekken.*

Maer men moet daerom niet verzuimen, al van begin af aen, de ſchaduwen waer te nemen, en de zelve al ſchetſende haeren zwier te geven: want daer door krijgt uw werk ſtrax een verheevener gedaente; en het gros wort'er te beeter door onderſcheyden. *Tweede Les. De Schaduwen.*

De tweede Les is, dat men moet gewennen
De ſchaduwen en dagen t'onderkennen.
In ſchaduw kan een bruine ſtreek niet ſchaên,
Die nimmermeer in't daghlicht mach beſtaen.

Eenige beginnen hare Teykeningen met omtrekken, andere op gegront papier, bootſende dezelve, eerze eenige omtrekken aenwijzen, met de grootſte lichten, andere met alles te gelijk in't geheel te dagen en te ſchaduwen. Maer 't zy gy met de ſchaduwen begint of eindicht, gy zultze by u zelfs in mindere en meerdere gaen verdeelen, en elke, na haer behoorlijke bruinte, op een vlakke manier aenwijzen: want door het te veel verdrijven, en in een ſmelten zou al uw werk koper worden; en gy zoud zelfs het oordeel daer af verliezen. Laet u geen kleyne kantigheden van een zachte ſchaduwe verveelen, noch dat een bruindere in't midden derzelve van naby ietwes ſtoot; want de kracht zal te grooter zijn, als gy 't wat uit de hand ſtelt, en gy zult gewoon worden deel tegens deel te vergelijken; en eindelijk meer nuts uit deeze wijze van doen rapen, als gy u oit zoud hebben durven inbeelden: daer gy anders, door het zoet verdwijnende gefutſel, gevaer loopt van *Vlak te leggen:*

Van gelijken de dagen.

geheel te verdoolen: gelijk aen menich edel geest, door een genegentheit van hun werk deurgaens met diepen en ophoogen te verzoeten en bekrachtigen, gebleeken is. Dit zelve moetmen ook op gegronde papieren, in het aenwijzen der dagen of lichten, gedachtich zijn. Zijt ook spaerzaem met al te sterke glansen, en laet den grond van 't papier zoo veel dienst doen, als't lijden kan: want het uiterste licht spaert men gemeenlijk, als een plichtanker, voor den uitersten noot, als in dingen die blinken. Want men moet zijn handeling nae den aert der dingen somtijts veranderen.

Derde Les, yder ding na zijn aert te handelen.

De derde Les is, nae den aert van't leven,
Een yder ding zijn eygenschap te geven,
In't handelen: men wen zich geen manier,
Als die zich strekt tot aller dingen zwier.

Maer deze opmerkinge zal door gestadige oeffeninge rijp worden.

ZESDE HOOFTDEEL.

Van verscheyde wijzen van teykenen, en stoffen daer toe noodich.

Waer op de oude plegen te teykenen.

HET Teykenen geschiet op veelerley manieren, na den lust en het behagen des Teykenaers. De stoffen, daer men op teykent, zijn ook veelerley, en de ouden hebben al andere, als wy nu hebben, gebruikt. *Pamfilus* Discipelen teykenden, als gezeyt is, op tafelkens van Palm-of Busboom hout, men bereyde ze ook van Beuken- en Linden paneelen, welke met Was overgoten wierden, waer op men dan met een Yzeren, Elpenbeenen, of Bosboomen griffie teykende. En deze gewaste Teykentafels konde men menichmael gebruiken: want als de Teykening de tafel onwaerdich was, zoo maekte men het Was maer warm, zoo wiert de broddery vernieticht, en de Tafel weer zoo bequaem als te vooren. En door dit middel zach men zoo veel onnutte teykeningen niet, als'er nu op papieren omzwerven; hoewel men ook tafereelkens van Loot gebezicht heeft. Naderhant nam men basten van boomen, als van Beuken, Ahorn, Esschen, en Olmen: te weten het dunne vlies, tusschen het hout en den bast, dat by de Latijnen *liber* genoemt wiert. Maer d'Egyptenaers vonden een soorte van Biezen, die men in dunne bladeren van malkander kon spouwen, en dit wiert papier genaemt, waer van het onze, van oud Lywaet (en dat van de Chinesen van zijde) gemaekt, noch den

Ziet breet hier van Plinius lib. 13. cap. 11. 12.

naem

naem behoudt. Andere gebruikten palmbladeren, gelijk *Eneas* by *Virgilius* tegens de Kumaenſche *Sybille* gedenkt:

Ik bidde alleen, betrouw uw vaers geen Pallembladt,
Op dat de ſnelle wint het niet verſtroje en vatt'.

Eneas 6 Boek.

Maer dat d'Egyptenaers in overoude tijden Schaepe-en Geytevellen, in ſteê van Biblen of papier, gebruikten, getuigt *Herodoot*, en dat te zijnen tijde noch veele Barbaren haer daer inne navolgden. Wy ook gebruiken witte pergamenten, voorts witte en blaeuwe papieren, of gegronde, 't zy dan blaeuwachtich, aſchgraeuw, geel, ros, groen, en ook vleesverwich: met een ſpons, gedoopt in water met wat inkt, roet, of zoodanige verwe gemengt, als men begeert. De ſtoffen, daer men meede teykent, zijn ook veelerley, als de Schrijfpen uit Zwaneſchacht, of Ganze-pennen, of wel uit een droog riet geſneeden, zeer bequaem om met inkt, die een weinich met geſtooten of geſchrapt root krijt, of ſchoorſteenroet gebrooken is, uw eerſte gedachten op 't papier te ſchetſen, en de ſchaduwen met een pinſeel, en 't zelve vocht met water, aen te zabberen; om zoo een gros van 't geheel, dat gy voorneemt, in't ruw te zien. En zeker deeze wijze van met pen en pinſeel te teykenen, is ook allerbequaemſt om een meeſterlijk werk in zijn volle kracht te voleinden. Dewijl men'er ook, als't pas geeft, met rood krijt en krvons in kan ſpeelen, als of men byna met verwen ſchilderde. Maer men moet zich wachten van al te ſtijve geregelde trekken, die men arſeeringen noemt: want behalven dat zy nergens toe dienſtig zijn, zoo doen zy door haere langwijlicheit den aendacht ſluimeren. Laet uwe penſtreeken los en onbedwongen alleen der dingen zwier en de ſchaduwen uitbeelden. Deeze wijze is ook allerbequaemſt om Lantſchappen na't leven te teykenen, dewijl de Pen tot loof en bladeren, en gebrooke gronden, en ſteenwerk allerbequaemſt is; en de Pinſeel tot het aenveegen van een eenparige ſchaduwe. Maer tot het teykenen van tronien, handen, of geheele naekten na't leeven, moogt gy geſmijdich root krijt op wit papier gebruiken. Gy moet u aen een redelijk dikke of niet te dunne Pen gewennen, die gy genoegſaem voor uit ſteekende in't ſchaduwen ſlijpen zult, om, daer 't van nooden is, een ſcharper toets te geeven. Het zwart krijt heeft het zelve gebruik, maer noch meer op blaeuwe of gegronde papieren, maer hier nevens heeft men Wit krijt of gedroogde Pijpaerde van nooden, om de dagen, die lichter als den grond uwes papiers zijn, op te hoogen. Gy zijt voorzichtich, indienge den grond tuſſchen deeze beyde kryons wel laet deurſpeelen, daer men zich ook met allen yver toe moet gewennen; maer gy zijt dwaes, indien 't tot nadeel van uw werk geſchiet; want ik wil dat gy zelf uwe ſchaduwen, indienze te hart zijn, des noots met wit krijt verzacht, en de ſterke lichten met een beſmeurde vinger te niet doet. Gy

Herodoot in Terpſichore.

Pen, Pinſeel en Inkt.

Schetswijze te gebruiken

Ook bequaem tot een geheele ordinantie uit te voeren

Ook Lantſchappen.

Root krijt om eenige dingen na't leven te teykenen.

Zwart krijt, Wit krijt.

moet

Kryons, moet de waerheit in uw werk brengen, al zoud gy alles met vinger en duim overhoop haelen, en hier toe zijn de Kryons van veel soorten van koleuren zeer dienstich; deeze worden van Pijpaerde, een weynich Gomwater, en met zoodanige enkelde of vermengde verwen, als gy begeert, gekneet, platgedrukt, en noch week, in vierkante lange pennen gesneeden, en gedroogt. Of men neemt zoodanige verwen als men wil, en vermengt ze met verdurven Lijm, of Gom. Ik laet de liefhebbers de vryheit van haeren lust te volgen, die tot zuivere en nette kleynicheden geneegen zijn, laet haer vry op 't spierwit Perkament, of met Potloot, of andere fijne pennekens aerdicheden uitvoeren. Maer gy, ô Schilderjeugt! die moed in't hart draegt, plak vry grijswitte vellen papier aen een, of gemeen papier, en strijk'er een grond over, leg dan welbeproefde lange pennen Buskool een uur of twee in Lijnoly, en strax afgedroogt, zoo teyken uwe naekten of stokbeelden leevensgroot na't leeven; zoo zal het oordeel in uw oog, en de stouticheit in uwe hand aengroeyen, en deeze teykeningen zullen ook niet licht afstuiven. Maer vreest gy dat uwe teykeningen, met zwart en wit, of ander Kryon gemaekt, mochten afflijten, zoo berey een vierkanten bak met water, doet daer in half Arabysche Gom, en Gom Dragant, zoo veel tot'er vette starretjes op't water drijven, hier zult gy uwe teykeningen deurhalen, doch zoo, dat het Kryon door't insteeken niet afspoele.

Potloot.

Geolyde Kool, haer gebruik.

Om teykeningen haer afflijten te verhoeden.

Zoo dra uw hant en oog begint te wennen
Tot Kool en Krijt, Pinseelen of te Pennen,
Zoo tree stout toe, de levende natuer
t' Ontwerpen: want schoon uw dien arbeyd zuer
En lastich valt, 't en moet u niet verdrieten,
Gy zult na't zuer de zoeticheit genieten.
Natuer is't wit, waer na men schiet en mikt,
De Leytstar, daer men recht zijn koers na schikt.
In't leven zijn des Schilders rechte boeken,
Waer in den Text der waerheit is te zoeken.
Natuer vol gunst en aerdicheden speelt,
't Zyge op papier een poezel wichjen teelt,
Of Man of Vrouw, gediert, of Bosch, of Bergen,
Of wat den geest des Schilders is te vergen,
Verkorting, en verbuiging, vlakte en grondt,
Die niemant zonder arbeidt oyt verstont.

Na't leven te teykenen.

ZEVENDE HOOFTDEEL.

Hoe de zichtbaere Natuer zich bepaelt vertoont.

MAer op dat wy niet te vergeefs aen *Sertorius* paerdenſtaert, als gezeyt is, trekken', zoo moeten wy dit ons overal tegenwoordige meeſterwerck de natuer ontleden, en zullen by trappen gaende, zonder ons veel aen de redenkavelige regels te binden, alleen de byzonderheden onderſcheydelijck verhandelen. In deze naſpeuring van de natuer, hebben wy alleen haer zichtbaer deel aen te merken, want alles wat'er in de natuer zichtbaer is, moet de Schilder- en Teykenkonſt ten onderwerp verſtrekken.

Zoo komen ons dan ſtrax de gedaentens der dingen, met haere verwen in't oog, waer van wy de eerſte zullen noemen vormen, of geſtalten, of met ons gewoon konſtwoordt, de *Teykeninge*. Van de verwe zullen wy in *Terpſichore* onder ons konſtwoort *koloreeren* ſpreken, in *Melpomene* van licht en ſchaduwe, en in *Calliope* van de houdinge: doch zoo, dewijl de eene niet van d'andere afgeſcheyden kan worden, en de vorm, zonder verwe niet te zien is, noch geen verwe zonder vorm in de natuer zich openbaert, dat deze ſamen een zelve zaek begrijpen, daer van wy de byzondere eygenſchappen onderzoeken, om die door de Schilderkonſt te leeren nabootſen.

't Zichtbaer deel in de natuur heeft Teykening,

De byzondere eygenſchappen aller dingen vertoonen zich dan eerſt aen ons in haere vormen en gedaentens: niet zoo alsze van de natuerkundigen beſchreven worden, maer zoo alsze alleen, gelijk de ſchael om het ey, de uitwendige geſtaltens bepalen, en de lichaemen, die zy begrijpen, als door een buytenſte, van andere dingen affcheyden: gelijk als de wijn, in een fleſſe beſloten, de gedaente des bokaels aenneemt, zoo wort de vorm van de fleſſe het voorwerp van't geene een Schilder beſpiegelt, en zoodanich begrijpt hy alle natuerlijke dingen, en yder in't byzonder. De bepalingen der dingen beſtaen in lengte, en breete, hoochte en diepte, holte en bult, recht en kromte, ſchuinte en ſcheefte, en op zoo veelerley manieren, als uit linien en punten kunnen getrokken worden; en eenigerhande vorm uitmaken. Door linien dan moetmen de natuerlijke dingen leeren op't papier brengen, zoo alsze ons toeſchijnen. Hier komt nu de Zichtkunſt in haer kracht: want het ooge en bevat de dingen niet geheel noch teffens, maer alleen die zijden, die t'onswaert gekeert zijn, en zich eyndigen in bepalingen van omtrekken, gemaeckt door de zichteynden van de ſtraelen,

Dat is uiterſte bepaling.

die uit ons' oogen afgaen. Als by voorbeelt, een ronde kloot of kogel vertoont een ronde kring, en een eenigen Orizont of zichteind, hoewel wy met hand en verſtandt een oneyndich getal begrijpen: welke ronden omtrek noch ſchaers de helft naer ons oogen toe bevangt; voornamentlijk, als zy wat groot, of zeer naby is. Een yegelijk weet zeer wel, dat wy in zee zijnde, wel den Orizont, maer niet de helft des werelts zien, gelijk wy aen Zon of Maen kunnen, en ook zouden wy denzelven Orizontcirkel zich zien uitſpreiden, indien wy ons in de lucht konden om hooch begeven. Daeromme behoortmen een bequame afſtant te beraemen, om na eiſch der voorvallen te gebruyken. Eerſtelijk hebben wy aen te merken, dat wy met onze oogen rondom ons zien, en desweegen geen rechte linie kan getogen worden, die op alle plaetſen onze oogen eeven na is; maer wel een kromme, als den omtrek van een kring, waer van het middelpunt in ons oog is: gelijk gy zien kunt voor een gebouw of Kerk ſtaende, dat niet alleen beyde de einden der mueren, maer ook de Torens van ons afloopen, verkorten en verſchieten. Hoe dwaeflijk waer't, dit aldus af te beelden, ten waer u werk, ook van zeer naby gezien wordende, 't zelve nootzakelijk vereiſchte. Maer indien gy't zy Kerk of Toren wilt teykenen, zoo zult gy niet eer ſtil houden van te rug te treeden, voor dat gy het ganſche gebouw met een opſlach der oogen kunt begrijpen: en gy moogt niet eer beginnen, voor dat gy eerſt het geene gy nateykenen wilt, met uw paneel of papier, 't zelve in de hand houdende, kunt bedekken. En dit moet gy altijts voor een regel houden, ſchoon gy een levende figuer, ſtokbeelt, of wat het ook zijn mach, voorneemt; anders zult gy licht in wangeſtalt vervallen, zonder te weeten waer uit die ſpruit. Gy zult ook uw teykening ten minſten een elleboog lengte wijt van uw oog houden, om de zelve van gelijken geheel in't oog te kunnen bevatten. Maer indien gy maer eenich deel, 't zy een trony of hand nateykent, zoo zal d'afſtant zoo naeuw niet luiſteren, echter kanze na beſcheidenheit genomen, niet lichtelijk te verre zijn. Dezen regel, ſchoon meer verkiezing als wet, is alleen ten aenzien van byzondere dingen, als tot Teykeningen en Schilderyen, die op alle plaetſen mogen verzet, verhangen en verdragen worden, en om de gebreeken te vermijden: want hier in wort dikwils gemiſt, dat de beelden het hooft na boven, en de voeten na onder verkorten: de geplaveide vloeren breeder als lang, de pilaren zoo rond als een ey, en de vierkanten ſcheef hoekich worden; ja dat de Piramiden en andere ſteenen ſchijnen te hellen. Maer dit dient alleen tot waerſchuwing, want de rechte afſtant wort na allerley aert van werk in de Deurzichtkunde geleert; 't zal hier genoeg zijn, datmen den afſtant niet lichtelijk minder neem, als de hoogte of breette van 't werk.

Van de zichtbare zijde.

Hier toe een

Bequame afſtant te beramen.

Hoe ver te nemen.

ACHT.

ACHTSTE HOOFTDEEL.

Nutticheit van veel met opmerken te teykenen.

Ich aldus gezet hebbende, zoo moetmen nae een gewoonte trachten van altijdt met opletting te teykenen, en dit zoo beyveren, datmen 't als voor een dootzonde keure, daer in oyt te verflaeuwen: want eens verflaeuwt hebbende, zoo kan 't meermaels gebeuren: maer die deze verflaeuwing als een verfcheurend wilt beeſt ontwijkt, zal in de wakkerheid van zijne oplettinge geſtadich toeneemen. *Plutarchus* zeyt ergens, op de vraege, *Waerom de Paerden, welke, ten tijde als zy noch veulens waren, door de Wolf vervolgt zijn geweeſt, veel ſnelder zijn als andere?* dat zulx zijn kan, door dien de ſchrik hun in de jonkheyt de gewrichten verſterkt, de zenuwen gerekt, en al die deelen, die tot het loopen dienen, bequaem heeft gemaekt, waer doorze dan al haer leven andere in ſnelheyt overtreffen. Wy zeggen hier ook, dat de verflaeuwing in het opletten een woedende wolf is, en dat die geene, dieze in zijn jonkheyt door wakkerheyt ontloopt, alle andere zal voorby ſtreeven. De gewoonte van opletten maekt het oordeel zeeker, en leent aen het oog een gewiſſe maetſtok. En zeeker het ooge vereyſcht wel een naeukeurige gewisheyt, eer men 'er het oordeel, daer *P. Hooft* in zijn vonnis van *Paris* van zingt, aen vertrouwen mach:

Waer plat of rond voegt, bruin of bleek of blos moet leggen,
Staet aen de kennis van 't gezicht; het oog moet zeggen
Wat lang of kort is, eng of wijt, wat hart of zacht.
Doch waer het oog feilt, ſtaet den maetſtok in uw macht.

Gewoonte van opletting.

Zoo zal het oog met 'er tijdt een paſſer verſtrekken. Want ik bevinde dat de regels en gronden der konſt, een vernuftich liefhebber voorgeſchreven, hem wel verſtandich maken, om van de zelve te ſpreeken; maer dat hy door ongewoonte van doen, groote misſlagen begaet, en door een ongeleerder, die door groote oeffening den paſſer in 't oog verkregen heeft, overtroffen word. De gewoonte van opmerken zal het oog en de hand eens jongen leerlings zeer grooten dienſt doen. Die zich vlijtich aenwent met goede opletting veel na 't leven te teikenen, zal menichmael een groot meeſter beſchamen, en de natuerlijke eygenſchappen der dingen nader komen, dan zijn verſtand, noch in langen tijd daer nae, zal kunnen begrijpen. Zoo zal 't dan zeer nut, en ten hoogſten noodich zijn, al vroeg veel na 't leven te teykenen. En al iſt dat 'er juiſt altijts geen ſchoolen van naektzitting voorhanden zijn, zoo zal 't aen geen ſtof ontbreeken. Want by na ieder deel der Natuer is bequaem genoeg om deeze opletting te voe-

Den Paſſer in 't oog te krijgen.

den, en de ſcherpte des oogs te wetten. Zy gaen waerlijck wel dapper op krukken, die geſtadich den Maetſtok en Paſſer van nooden hebben, daer het ooge, door oeffening geſterkt, zelf een Paſſer verſtrekt. Maer vuige traegheit ſchrikt veelen af van dit wilt te bejagen, dat niet te verkrijgen is, dan door een geduerige oeffening, geſterkt door een vierige hoop, om eens de vrucht van dien loflijken arbeit te genieten, en eere te behaelen, die zelfs groote Meeſters eenichzins hebben moeten ontbeeren. Want als den roemruchtigen *Titiaen* tot Romen in't *Belvideer* gekomen was, vertoonde hy aen *Michel Agnolo* een naekte *Danaë* van zijn konſt, welke *Agnolo* tegens *Vaſary*, dieze met hem gezien hadde, ten aenzien van 't koloreeren en ſchilderen zeer prees; maer hy zeyde, dat het ſchade was, dat de Veneetſche Schilders, in hun begin, niet wel en leerden teykenen: want, vervolgde hy, zoo dezen man zoo wel door de Teykenkonſt geholpen ware, als hy in 't navolgen der Natuer met de verwen is, zijn werk zoude onverbeterlijk zijn. Wy willen ons tot geen rechter over 't geſchil tuſſchen deze twee lichten opwerpen; want haere weegen en inzichten zijn zeer verſcheyden geweeſt. Deeze oordeelden dat de Teykenkonſt zich alleen ontrent het ſchoone, maer d'andere, datze zich ontrent alles, wat de natuer voortbrengt, beezich hielt. En dezen wech zal de jeugt voor eerſt alderdienſtichſt zijn, *datmen zich gewenne de dingen, eeven alsze zijn, nae te bootſen*, om met der tijdt, tot de kennis der dingen geraekt zijnde, de ſchoonſte met oordeel te verkiezen. Maer laet u, ô ſchilderjeugt, niet vroeg te veel voorſtaen, noch en beelt u niet in, dat gy de Teykenkonſt vaſt hebt, wanneerge een aerdich tronitje of bootsje kont op 't papier brengen. *Klio* zal ons, wat'er oneindelijke velden in de Teykenkonſt te doorwandelen zijn, melden, *Erato* haeren trant volgen, en *Thalie* van 't ordineeren ſpreeken. De Teykenkonſt is de waere tuchtmeeſtres onzer konſt, en wie van haere leeringen niet deurweekt is, raekt lichtelijk in 't wilde.

Hy laet de tucht der konſt, vervalt, en moet verwilderen,
Die vroeg de Teykenkonſt verlaet, en valt aen 't ſchilderen.

Die 't Teykenen verlaet, verlieſt ook wel licht zijn deel van de Teykenkonſt. Meeſt alle voorname meeſters hebben al haer leeven lang onophoudelijk geteykent. Maer dat van ſommige gedreven wort, datmen, feſtien, achtien, ja twintich jaeren behoorde te teykenen, zonder tot het pinſeel en de verwen te komen, is een uitſporige dwaesheyt. Want het ſchilderen zal aen het teykenen geen hinder doen, maer veel eer den geeſt des Teykenaers verquikken. Wy zijn bynae een toon te hoog geraekt, daerom laet ons tot beſtiering der opletting eerſtelijk zien, waer op wy te letten hebben; maer dit paſt *Polymnia*, en loopt een graed te verr' voor *Euterpe*, die de naerſtige jonkheyt nu met gedenkprijzen nae de tweede ſchoole ſtuert.

Nootzaekelijk maer moeielijk.

Oordeel van Agnolo over Titiaen.

De Teykenkonſt is onze Tuchtmeeſtres.

P O-

POLYMNIA
de
Reederyckster.
2.
SUNDERE
S.V.H.

POLYMNIA

De Rederijkſter.

Het tweede Boek.

Inhoudt.

't Opmerken aengegroeit, 't onthoudt der jeugt ontwaekt:
Begint Polymnia, *geſpitſt op Redeneeren,*
De Menſchkunde eerſt 't ontleên, van top tot teen te leeren
De krooſtzweem, en haer werk, in tronyen en naekt,
En haer beduidenis: de ſpieren aen te wijzen,
En haer beroerlijkheen, zoo veel de konſt betreft.
Zy toont de maetſchik, die zy tot den Hemel heft,
En zelf gebreken, die men hoorde te miſprijzen.
Het menſchbeelt is 't voornaemſt, daer onze konſt op bouwt;
Dat dan de ſchilderjeugt haer leſſen wel onthouwt.

Op de Print.

Hier heeft de Konſtgodin meer aendacht in haer mijnen,
Saturnus ernſt beſtiert haer tong in 't overreên:
Haer leerelingen zijn vaſt bezich in 't ontleên,
In 't meeten, paſſen, en de deelen af te lijnen:
Om grondich te verſtaen, wat tot een menſch behoort.
Zy poogen zelf den geeſt der innerlijke driften
Door 't uiterlijk gezicht te kennen: en te ſchiften,
Het geen te laken is, van 't geen het oog bekoort.
Zy fronſſen 't voorhooft, of ze een Pallas wilden teelen:
Daerom heeft dees Godin een Hooftpronk van juweelen.

INLEIDING.

NU zal ons *Polymnia* de menschkunde leeren, en van de Krooſtkunde beginnende met haren maetſtok voort ganſche lichamen afmeeten, en ontdekken wat ſpieren de leden beroeren. Zy zal ons de welſchapenheit en goede geſtaltenis aenprijzen; en vertellen hoe veel arbeyts men placht te beſteeden, om tot kennis van de ware volmaektheyt te geraken. Deze Godin, die over 't geheugen geſtelt is, en die men altijts als leerende uitbeelt, zal de jeugt beſt onderrecht doen van de dingen, die men zeeker behoort te weeten, en nimmer te vergeeten. Maer ach of zy, die meeſtreſſe van de welſprekentheyt is, mijn ſtijl begunſtichde, en dit boek haren naem waerdich maekte.

EERSTE HOOFTDEEL.

Van de gelijkheyt en ongelijkheyt der zweeming.

DEs menſchen aengezicht wort met recht gehouden voor het Edelſte en Schoonſte van den menſch, die het alderkonſtichſte werkſtuk is, van al wat hier beneden gezien wort. Nu zoo is 't een wondere geheimenis in de natuer, dat zoo veel duizenden van menſchen al verſcheyden van wezen zijn: en dat 'er zoo zelden twee gezien worden, die den anderen in alles gelijk zijn. Daerze nochtans, van eenderley aert en gedaente zijnde, een gemeene gelijkvormicheit met malkanderen hebben. Nochtans is 't door ervarentheyt grooter wonder geacht, datmen, in zoo veel verſcheydenheyts, twee gevonden heeft, die elkander in alles geleeken. Het luſt my nochtans eenige op te tellen, die by verſcheyde ſchrijvers zijn aengeteykent. Daer was, toen de Koninginne van Syrien *Antiochus* haren man vermoort hadde, eenen *Artemie*, die den dooden Koning zoodanich geleek, dat hy, op 't verzoek van de Koningin, in des Konings bedde leggende, en zich krank veynzende, al de Vorſten des Rijx, die hem quamen bezoeken, bedroog: want hy maekte zijn Teſtament, als of hy Koning was, en ſtelde zoodanigen naevolger in 't Rijk, als hy met de Koninginne was verſproken; 't welk ook achtervolgt wiert, zonder dat men 't bedroch merkte.

De wezens der menſchen zijn elkander ongelijk.

Voorbeelden van eenige, die elkander geleken.

Men vertelt cok van d' Aſſiriſche Koninginne *Semiramis*, dat zy haer zoon *Ninus* in wezen en manieren uitnemende gelijk was; en dat zy, nae haer mans doot, een mannelijk kleet aennemende, den perſoon haers

zoons

zoons zoodanich speelde, dat zy het Rijk behielt, en onder den naem van *Ninus* groote daden deed, en veertich jaeren regeerde. Ik zwyge van de tweelingen *Servilij*, daer *Cicero* van verhaelt, en van de *Plautijnsche Menechmy*, die moeder noch voetster onderscheyden kon. En van de zieke tweelingen by *Quintiliaen*: Maer dat aenmerklijker is, ten tijde van *Pompeius*, zeytmen, warender binnen Rome twee mannen, *Biblie* en *Publicie*, die hem allebey zoo wel geleeken, dat, als zy gelijk gekleet hadden geweest, men getwijfelt zouw hebben, wie *Pompeius* was. Dergelijk een overeenkomst was'er ook tusschen zijn vader *Strabo*: en een kok tot Romen, geheten *Menogenes*, geweest: zoo dat het volk den kok *Strabo*, en *Strabo Menogenes* noemde. Ook verkocht men tot Romen twee slaven, d'eene een Duits, en d'ander een Aziaen, doch van eenen ouder, maer zoo gelijk, dat al de werelt verwondert was haer te zien, te meer om haeren zoo wijt verscheyden landaert. Het gebeurde ook, ten tijde van *Augustus*, dat'er tot Romen een jongeling woonde, den Keyzer zoo zeer gelijk, dat niemant eenich onderscheyt kon bespeuren. Maer hier uit volgde een geestigen trek: want *Octavianus* dit vernomen hebbende, deede hem ontbieden, en bespeurende dat een ieder de gelijkheyt en zweemende overeenkomst te meer bevont waerachtich te zijn, zoo zeyde hy uit boerterye tot den jongman: Zeg my, broeder, quam uw moeder, jong zijnde, niet somtijts binnen Romen? Neen, antwoorde den jongeling, merkende waer den Keyzer heen wilde, maer mijn Vader is'er menichwerven geweest. Zeker't was goet, dat hy den bedaerden *Augustus* voor had, die hem deze scheut als een quinkslach wel af nam.

Ik heb ook tot Londen gezien zeker Edelman te paert deur de Stadt rijden, die van menigen in't voorby passeeren feestelijk gegroet wiert, en eyndelijk van veel gemeen volk nagevolgt, zoo dat hy van beschaemtheyt naeulijks wist waer zich te bergen; om dat yder zeyde, dat hy Koning *Karel* den *tweeden* op en top geleek. Maer wy zouden op dit propooit te lang blijven, ik zal't met een laetste staeltje, uit *K. Vermander*, en eenige andere, die ik niet voorby kan, besluiten. *Frans* en *Gilles*, zoonen van den ouden *Mostaert* van Hulst, tweelingen, waren malkander zoo zeer gelijk, dat hunne ouders zelf hen niet en konden onderkennen. Hy voegt'er tot een merkteyken of nader getuigenis, noch deze klucht by: dat *Gilles* op een tijdt zijn Vaders werk ging bezien, alzoo hy een Schilder, en zoo 't schijnt, van de hand was, en, 't zy door yver of anders, ging zitten op den stoel, daer zijn Vaders palet met verwen op lagh, en maekte 't zoo, dat den Vader, wedergekeert zijnde en zijn verwen zoo door een gedrukt ziende, zijn zoon *Frans* boven riep, die was onbesmet, en had 'et niet gedaen, toen liet hy *Gilles* roepen, die beanxt zijnde, nochtans goeden raed vond; zy droe-

Die meer hier van begeert, zie Petrus Messias, in sijn verscheide lessen. En Goulart in zijn wonderlyke Historien onzes tijts. En de Raetsheer Heemskerk in zijn Batavische Arkadia.

Tweelingen.

gen elk een byzonder mutsken, waer door zy in 't gemeen onderscheiden wierden, *Gillis* gaf dan aen *Frans* zijn mutsken, die daer meede, als in den parsoon van *Gillis*, voor den vader verschijnende, ook zuiver geschout wiert, en zy beyde van straffe vry. De Raetsheer *Heemskerk* verhaelt in zijn Batavische Arkadie, van twee zoo gelijke zusters. En *Goulart*, in zijn wonderlijke Historien onzes tijdts, van diergelijke overeenkomst van weezen in broeders, in zusters, en ook in vreemde. Maer deeze dingen vallen zeer zelden voor, en als 't al gebeurt, zoo zalmen onderscheyts genoech bespeuren, wanneermen die zoo zeer gelijke persoonen nevens malkander ziet.

Twee Zoonen, die hare ouders, en elkander geleeken.

Men heeft in ouden tijden de beeltenissen van *Amfinomus* en *Anapus*, twee jongelingen gebroeders, die hare ouders uit de uitbortelende vlammen van Etna op hare schouderen gebergt hadden, d'eene den Vader, en d'ander de Moeder op den rugh dragende, van Koper gezien, waer in niet alleen hare broederlijke bloetverwantschap was aen te merken, maer ook het Krooft van hare ouders; want hy, die den Vader droeg, scheen geheelijk na hem te zweemen, en den anderen was de Moeder wonderlijk gelijk. Het aengezicht des menschen heeft niet meer, gelijk *Plinius* zegt, als tien, of daer ontrent, byzondere deelen, daer de gelijkheit of ongelijkheit in bestaet: als het voorhooft, de oogen, die hoewel twee meest gelijk zijn, hoewel ik'er verscheyde gezien hebbe, die een blaeuw, en een bruin oog hadden, de oogleên, de winkbraeuwen, de neus, de mond, opper-en onderlip, de kin, en de wangen.

Deelen van 's menschen aengezicht.

TWEEDE HOOFTDEEL.

Van de Krooftkunde.

DE *Krooftkunde* nu is een kennis van uit de byzonderheden, die in de aengezichten of tronien der menschen bespeurt worden, haer landaert, geslacht, geest en neyging des gemoets te verklaren; ja dat noch verder gaet, en van veelen gelooft word, het geluk of ongeluk, dat iemant over 't hooft hangt, te kunnen voorspellen. Zeer lichtelijk kentmen gemeenlijk een Italiaen uit een Duitsch, een Engelsman uit een Hollander, en een Fransois uit een Spanjaert, ja met naeuwer opletting kentmen by na de burgers van nabygeleege steeden uit malkander. Wegens 't geslacht zoo zietmen dat alle kinderen iets van haer ouders Krooft voeren: daer dan in deeze het vaderlijke, en in geene het moederlijke meest

Zy onderscheid de landaert,

Geslacht.

meest uitzweemt. De Jooden kent men gemeenlijk uit een byzondere zweeming; en den Deurluchtichsten stam van Oostenrijk aen d'uitsteekende onderlip. De oude Schilder *Philochares*, twee persoonen in een stuk geschildert hebbende, deed een yder oordeelen, dat het Vader en Zoon was: want schoon d'eene oud, en d'andere jong scheen, zoo had hy het krooft en de zweeming, in deeze zoo zeer verschillende aengezichten, zoo wel waergenomen, dat het yder een merkte.

Wat de hoogheyt des geests aengaet, hier in vind ik een eindeloos veld van innerlijke beschouwingen, en duistere ramingen; want wie zouwze zoeken in een gebulten *Ezopus*, of gekromden *Quevedo?* Nochtans noemtmen het aengezicht een spiegel des geests, en zijne grootheit moetmen in de weezentlijkheit kennen. En aldus moet een vernuftich Schilder, wanneer hy eenige Histoorie voorheeft, met een Poëtische uitvinding, de geest des persoons, dien hy wil verbeelden, in het wezen brengen, en hem iets geeven, daer hy aen te kennen zy: Als ontzachlijkheit aen *Agamemnon*, listicheit aen *Ulisses*, onvertzaegtheit aen *Ajax*, koenheit aen *Diomedes*, en toornicheit aen *Achilles*. Den manken spitskop *Therstes*, moetmen ook domheyt en blooheit in 't aengezicht schilderen. Maer om deeze gebaeren des gemoets aen te wijzen, en hare eygenschappen te onderscheyden, zoo wijs ik de konstoeffenaers tot de geene, die van de Krooftkunde geschreven hebben; doch voornamentlijk tot haere eygene bedenkingen. Want wie zal, wanneer hy een menschziet, wiens aengezicht breet en lang is, als op een berd geplakt, en neus en wangen eeven hoog zijn, den zelven geen Oskop noemen? of zoo zijn oogen vaekerich staen, hem geen Eezelskop heeten? ten waer datmen 'er eenige norsheit in speurde; want dan zouw men hem eer voor een buffelskop keuren. In een kalfachtige trony zie ik een botterik: in een Aepachtige een poetsemaker, en in een schaepachtige, een Schaepshooft. De natuer heeft aen yder Dier een zweeming na den aert van zijne neiging gegeven. Zoo voert den hond vriendschap en trouw in zijn oogleen, indien hy door geen wolvenaert verbastert is. Het paert schijnt den hoogmoet ten oogen uit, wanneer het wel deurhavert d'aerde kratst. Het zwijn is onbeleeft van oog en snuit. En uit het gezicht des leeuws kentmen zijn onverbidlijke gramschap. Ontveynsde quaetwillicheit speelt in den beer: en nae zoo veel dierische byzonderheden zijn d'Edele trekken des menschlijken aengezichts of meer of min hellende. Zoo dat *Paracelsus* wel zouw schijnen gelijk te hebben, als hy zeyt, datmen Honde-menschen, Katte-menschen, Wolve-menschen, Leeuwe-menschen, en van allerley aert van diere-menschen vindt. Maer deze verschillentheit wort men allermeest gewaer in de beweegingen des gemoets: want dan worden de tronien zoo veel meer die dieren gelijk, daer Geest.

zy naer aerden, hoe de bewegende oorzaek dit of geen dier meer betreft. Maer hier van in de tweede waerneeming, noopende de Hiſtorie by onze *Klio*.

En voorzeyt toekomende geluk of ongeluk.

Datmen uit het weezen eens menſchen iets van zijn toekomende geluk of ongeluk zoude kunnen voorzeggen, is een oud gevoelen: en wort van den letterkonſtigen *Apion* getuigt, dat *Apelles* tronyen, die hy na 't leeven deede, zoo wel geleeken, dat zeeker Krooſtkundiger daer uit konde ramen der gekonterfeyte luiden voorleeden en toekomende geſchiedeniſſen, haer leeven en ſterven, en dit zoude waer bevonden geweeſt zijn. Immers men heeft my willen wijsmaken, dat als Koning *Karel* d'eerſte, van Engeland, zijn konterfeytſel, deur van *Dijk* gedaen, aen den Ridder *Bernijn* zond, om het zelve in marber te maken, de Krooſtkundige in Italien des Konings geweldige dood wel ſtip zouden voorzeyt hebben, en dat alleen uit de welgelijkende Schildery.

Eenige voorbeelden in de Krooſtkunde.

Wy zullen, eer wy verder gaen, eenige waernemingen der ouden, weegens de Krooſtkunde, hier by voegen. Niet om dat wy verſtaen datze altijts zeker gaen, maer alleen om den Schildergeeſt op te wekken, om door 't volgen van deeze of dergelijke uitvindingen, zijn voorzichticheit te betoonen. De trekken en rimpelingen des voorhoofts beteykenen ylhoofdicheit in een zieke, zeyt *Hippocrates*.

Teikenen van 't voorhooft,

Vleyzige en uitpuilende ſpieren aen

Hooft-ſlaepen,

den ſlaep des hoofts, zijn, na *Scaligers* meeninge, wiſſe teykenen van onverſtand, onwetenheyt en afkeericheyt van konſten; maer *Ariſtoteles* zeyt, datze ontemlijke gramſchap beduiden. Hy zeyt ook dat pinkoogers bloode

Oogen,

en bevreeſt zijn. 't Verblaeuwen der oogen is den kranken een wis teyken van ſterven. Maer dit, als ook boven wegens d'ylhoofdicheit, behoort tot de lydingen. 't Geſtadich beweegen der oogen, ſchrijft *Ariſtoteles* den

Neuzen,

wreeden, grammen, en roofachtigen toe. De geene, die platte dikke en vleesachtige neusgaten, gelijk d'oſſen, hebben, zijn geeſteloos, traeg, bloo, leuy, en logenachtich. Die een ronde dikke neus, met kleine neusgaten, of als een verken heeft, is plomp. Die groote welgeſchikte neuzen hebben, rond en boteyndich, met middelmatich opgeſperde neusgaten, zijn grootmoedich.

Lippen,

Ook zijn dunne lippen, zacht en ſlap, dat de bovenſte d'onderſte overdekke, na 't gevoelen van *Ariſtoteles*, teykenen van grootmoedicheit. Maer dunne harde lippen, ter zijden aen de hondstanden wat opgeheft, of ingetrokken, beteykenen onedelheyt, en van ſnoode of verachte werken niet afkeerich te zijn. Maer dikke lippen, waer van de bovenſte over d'onderſte hangt en gaept, tuigt gekheit en

Tonge,

grofheit des verſtants. Een lange en ſcherpe tong melt wreetheyt en quaetaerdicheyt.

Hals,

Een dikken vleyzigen hals, zeyt *Scaliger*, beduit geen groot verſtant.

Een

Een aderachtigen hals dartelheyt; een breeden; betrouwen, een rond gedraeiden, oprechticheit; een langen, wantrouwen; een onbeweeglijken, hartnekkicheyt, liſt en verraet: een ſlimmen, op bedroch peinzende; een vooroverduikenden, giericheit, ſlofficheit, of dwaesheit. Beenen.

Diens beenen overmaten dik en vleezich zijn, buitens beens, met eenige uitpuilingen, is, na *Ariſtoteles* zeggen, door zijn onbeſchaemtheit by yder gehaet en geſchroomt.

Het luſt my noch, eer ik deeze ſtoffe verlaet, de geheele afbeelding van Keyzer *Julianus*, de Kriſtverzaker, hier in te laſſen, zoo als hem *Gregorius Nazianzenus* beſchrijft. Ik en kon in dien geheelen menſch, zeyt hy, niet goets zien: Want den hals was hem ganſch onbeweeglijk. De ſchouderen vertoonden alle opgeblaezentheyt. Zijn oogen ſtonden wilt, en vloogen gins en herwaerts, met een wreet opzicht. Zijn voeten waren nimmer ſtil. Zijnen neus ſtondt, als om te ſmaeden. Zijn mondt was vol ſchimp en ſpot. Hy was zeer ongemaniert in't lachen, en ſchaterde luit uit. Immers hy deed zich zoodanig voor, zelf toen hy noch jong was, dat *Nazianzenus*, hem wel deurzien hebbende, uitbarſte: *O quale malum Romanorum Reſpub. nutrit! O wat een adder koeſtert de Roomſche Republijke in haeren ſchoot!* Keyzer Julianus. *Hiſt: Eccleſ. Tripartita. lib. 7.*

Maer in't affcheiden van deeze diepzinnicheden (dewijl dan d'een menſch met een haviks- of kamuisneus, d'ander met een hondtsmuil of met hazelippen, deeze met kattenoogen, en zelf *Juno* de Godinne met blanke armen en oſſen oogen van *Homeer* beſchreeven word) zoo mocht nu iemand vragen, welk dan de ware geſtalte van een menſch is? Ik antwoorde eerſtelijk, dat dezelve alle menſchen, die niet kenbaer mismaekt zijn, gemeen is. Waerinne de ſamenſtelling der leeden onze verwondering gelijk (*a*) *Voſſius* wel zeyt, verre te boven gaet. Maer de recht volmaekte is de volkome ſchoonheit: in welke men noch in het geheel, noch in eenich deel, eenige afdwalinge kan aenwijzen: diemen lichter met verwonderinge wegens de volmaektheden kan prijzen en beminnen, als den rechten regel, waer in dat zy beſtaet, uitvinden. Zoodanich, geloof ik, dat onze eerſte ouders *Adam* en *Eva* geweeſt zijn: die na den beelde Godts onverdorven geſchapen, en zonder ander Krooſt, zweeming, of aert, als na de wijsheit des alderhoogſten konſtenaers, gevormt wierden. Van de verſcheydene geſtalte zal in de perſoneele kennis ook iets volgen. En dewijl wy nu dus veele van de zweeming- en krooſtkunde gerept hebben, zoo zal hier niet qualijk voegen, iets van't konterfeyten of ſchilderen van gelijkeniſſen te ſpreeken. Welck de rechte geſtalt eens menſchen is. (*a*) *G. V. in de kenniſſe zijns zelfs.*

DERDE HOOFTDEEL.

Van't Konterfeyten; of eens menschen gelijkenis te verbeelden.

VEele hebben zich 't na 't leeven schilderen van menschentronien onderwonden, en zijn ook veeltijts daer op zoo verlekkert geworden, dat zy de reſt van de konſt geheel verſloft hebben: ja zoo ſchandich vervallen zijn, dat zy niet alleen niet een arm of been, maer zelf niet een gezonde ſchouder aen den hals van haere Konterfeytſels hebben kunnen vaſtmaken. 't Is wel waer, dat het aengezicht het voornaemſte deel eens menſchen is; maer dies te min is't te verſchoonen, onbequaem tot de reſt te zijn; en zy verdienen dat men hen dit vaers van *Horatius* voorleeſt:

Een goet Konterfeyter behoort ten minſten een figuer wel te konnen teykenen.

Een beeldebrodder by 't Emilis perk, miſſchien
Zouw licht wel 't zachte hair of nagels doen na 't leven
In Koper; maer de reſt, die waert is te bezien,
Kan hy met geen geluk de rechte welſtant geven.

Een goede trony te kunnen maken is wel prijſſelijk, maer een welſtandige figuer met een maer taemelijke trony te maken, is meer. Om nu na behooren de konſt van konterfeyten te oeffenen, zoo zoude ik garen hebben, dat wy de wijze der Grieken daer in volgden, gelijk *Plutarchus* die in't leven van *Cimon* beſchrijft. Wy laeten ſchilderen, en na't leven aftrekken, zeyt hy, eenige ſchoone aengezichten, die goede gratie hebben, en indien daer eenige onvolmaektheyt, of iets leelijks in bevonden wort, zoo en willenwe niet, dat men dezelve geheelijk achterweege late, noch dat'er ook te veel naerſticheyt gebruikt worde, om dezelve misſtant, zoo als zy is, uit te drukken; overmits dit de Schildery zoude ontſieren, en het andere, die ongelijk maeken.

de volmaektheden meer, dan de gebreeken, in't Konterfeyten waer te nemen.

Het welgelijken van een goet Konterfeytſel wort by al de werelt geacht, maer het vergoelijken, nae't gevoelen van den Ridder P. C. *Hooft*, voornaementlijk by de Franſen. U. E. maelt my af, ſchrijft hy aen C. *Barlæus*, even of de Schildery na Vrankrijk moeſt gaen; alwaer men altijts afflaet van de ſchoonheyt eender gemaelde trony, die van buiten komt, nae gelang van de toegift, die daer te lande, aen de fraeye vrouwen, door 't vleyen van de Konſtenaers, doorgaens te baete komt. Waer over Meeſter *Michiel Miereveldt*, vervolgt hy, nimmer een aenſchijn, om derwaerts gezonden

151. *Brief.*

zonden te worden afschildert, dan met de overmaet van goelijkheyt, waer toe men daer gewent is. Maer andere volken zien deze toegift al mede gaerne over't hooft, alsze met beschеydenheyt wort in't werk gestelt.

Op dit propoost komt zeer wel te pas het vaersje, dat zeekere Mevrouw my toezont, nae 't zien van zekere Schildery, van een niet te schoone Juffer, by my een weynich toegegeven:

Hebt gy een Juffer, in haer beeltenis te maelen,
Bevallijker alsze is, te schoon op't bert gestelt,
En weygertze daerom de Schildery te haelen,
Zoo brengtze t' mijnent, en ontfang't bedonge geldt.

Te kennen gevende, dat een weynich toegevens niet lichtelijk iemant misnoegt; voornamentlijk aen geen juffers.

En zeeker een schoone tronie, op't schoonst na te kunnen volgen, is wel een meesterstuk. Hierom zeyt *Plinius* zeer wel, dat het zelden gebeurt, dat de Schilders een volmaekte schoonheit niet en verslimmen. *Apelles*, zeytmen, had *Alexander* te bruin gekoloreert. Maer *Lisippus* had de zoetigheyt, die in zijn tronie was, en't dragen van zijn hals een weynich op de slinker zyde, wel waergenomen. *Demetrius* schoonheit was *Apelles* noch niemant machtich wel na te volgen: daerom zijnze bijster op den doolwech, die zich inbeelden, datmen zelf d' alderschoonste tronien kan toegeven (of flatteeren) want een schoon vel gaet de verwen al ver te boven; gelijk wy by *Terpsichore* vernemen zullen. En wat de teykeninge belangt, die in dezelve wel geoeffent is, zal in een schoone tronie zoodanige bevallijke eygenschappen vinden, dat hy de les van den jongen *Plinius* wel waerdich zal achten: dat is, dat hy zelfs om beters wille, beschreumt zal zijn van de voorgestelde gelijkenisse af te wijken. Zoo spreekt ook *Eunapius* van hen, die in't nakonterfeyten van jeugdige schoonheden, de zelve door een konstgreep zoeken te vermooyen, datze de gelijkenisse verderven, en zelf de schoonheit des voorgestelden patroons overslaen. Daerom, ô Schilderjeugt! laet het u niet genoeg zijn, in't gros uw voorbeelt, of den persoon, dien gy konterfeyten zult, aen te zien; maer onderzoek, met een keurich en vlijtich oog, welke schoonheden of byzondere bevallijkheden, of wat weezentlijke mijnen gy daer in bevint te zijn, en volg dezelve met al uw krachten nae, zoo zal uw tronie leeven, en een aerdigen geest krijgen. Denk aen het geene wy in de Krooftkunde hebben aengeroert, en op't geene gy voorhebt, gy zult mooglijk aerdicheden vinden, die andere over't hooft zien. Dunkt u niet, dat *Apelles* wel aendachtich op de eygentlijke wezens der geenen, die hy konterfeyte, moet gelet hebben, dat de tronybekijkers, die *Metopocopi* of *Physiognomi* genaemt wierden, zoo wel uit zijn Schildery, als uit het leven zelver, voorzeggen konden, wanneer den afgemaelden

Men kan niet altijts flatteeren.

Aenmoediging tot opmerken

perſoon zou komen t'overlijden? gewiſſelijk jae. Ten is niet genoeg dat men den Filoſoof *Sokrates* aen zijn kalen kop, platten ingevallen neuze en uitpuilende oogen kent. *Plutarchus* zeyt in 't gros, dat de Schilders, die na 't leven konterfeyten, yverich acht geeven op de gelijkeniſſe des aengezichts, opſlach der oogen, of trekken des voorhoofts, waer uit men der menſchen zeedenaert verneemt. Let dan op die deelen, als ofgy haren zeedenaert naſpeurde, maer met een ſchilderachtich oog, vaerdiger tot uitbeelden, als tot uitſpreeken; op dat, zoo wel hand als verſtant, flux en vaerdich worde.

Der byzondere eygenſchappen.

Die zich tot konterfeyten begeeft, moet alle vlijt aenwenden, om de kracht van zijn verbeelding te wakkeren. Gelijk *Dominiko Girlandajo*, die, noch een jongen zijnde, niet alleen 't geen hy voor hem hadde navolgde, maer ook de voorbygangers en bekenden door een vaſte inbeelding by onthout poogde te konterfeyten, dat menze kennen kon. *Francisko Mazzoli* van *Parmens* konterfeyte *Keyſer Karel* levensgroot by onthout, tot yder eens verwondering; en den Prinſe der oude Schilders *Apelles* trok met een koole van 't vier *Planus* den hoveling, die hem uit ſpottery by Koning *Ptolomeus* had te gaſt gebeeden, op de wand, by onthout, dat hy ſtrax bekent wiert. *Bartholomeus Spranger* ſchilderde ook jufferen in haer afzijn uit; tot behagen haerer minnaeren.

Een goet Konterfeyter moet een machtige inbeelding hebben.

Maer niet alleen is den konterfeyters deeze kracht van inbeelding noodich, dewijl de ganſche Schilderkonſt uit de innerlijke verbeelding des Konſtenaers gebaert wort, als een andere *Pallas* uit de herſenen van Jupiter. Daerom en heeft men zich niet te verwonderen in 't doen van *Freminet*, die, in't aenſchouwen van den Franſſen Koning, hier een hand, daer een voet, elders een trony, zonder teykenen ſchilderde, en eindelijk dit alles tot een welſtandich beelt vereenigde: dewijl een verſtandig meeſter niet alleen de ſchets, maer zelfs een volmaekt begrijp van 't geen hy voorheeft in zijn verſtant voor af maelt.

Voorbeelden hier van.

Maer om van't konterfeyten te beſluyten, zoo reſteert'er noch, datmen ſomtijts perſoonen moet ſchilderen, die men noit gezien heeft. En hoewel dit ons werk in alle Hiſtoryen is, dat men, als door een perſoneele kennis, daer ons *Klio* belooft heeft eenich bericht van te doen, de voornaemſte beelden een zeekere kenbaere gedaente geeft, waer doorze, nevens 't werk datze doen, voor deze en geene bekent worden, zoo en zijn wy hier inne zoo lichtelijk geen beriſpinge onderworpen, om dat niemant de waere gelijkenis van de geene, die etlijke eeuwen doodt zijn, in zijn gedachten heeft: maer hier wort een naeuwer en Krooſtkundige berichtinge vereyſcht, die weynich luiden ons van den afweezigen of dooden kunnen geven, echter heb ik 't ſomtijts zien gelukken dat korts geſtorve perſoonen re-

't Konterfeyten van afweezende of geſtorve perſoonen.

redelijk gelijk geschildert wierden door de levende onderrechtinge van de genen, die daer gemeynzamelijk meê hadden verkeert; en hier helpt geweldich veel toe, wanneer'er maer 't minste afbeeltsel, 't zy van vroeger jaren, of zelfs quaelijk gelijkende, voorhanden is, dat men dan lichtelijk door een naeuwkeurich berecht kan verbeeteren: anders zalmen licht wel zoo verlegen staen, als den Griekschen Schilder in 't uitbeelden van den heyligen *Nikon*, hoewel 't hem beter gelukte, als hy zelfs verwacht hadt. Ik zal u, om den geest te vermaeken, hier in voegen wat men daer van vertelt. *Malasenus* Raetsheer van Lacedemonien was zeer gehouden aen den Heyligen *Nikon*, en als deeze van hem scheyde, en na Konstantinopolen trok, zoo beloofde hy aen *Malasenus*, dat hy zijn aengezicht noch wederom zoude zien. Maer als *Malasenus* een wijl daer nae verstond, dat den Heyligen man gestorven was, zoo bedroefde hy hem van ganscher herten: Maer door zijn geloove, op het zeggen des mans, een vast betrouwen hebbende, zoo ging hy by een Schilder, en beschreef aen hem het aengezicht en de gedaente, zoo goet als hy kon, ten eynde dat hy hem die in Schildery zoude vertoonen. Maer wat den Schilder deede, schoon hy een groot konstenaer was, hy konde 't rechte weezen niet treffen: en alzoo *Malasenus* te deezer oorzaeke in grooten angst was, is't gebeurt dat *Nikon* hem aldaer heeft vertoont, t'eenemael in de gedaente, gelijk hy geleeft hadde, vermaenende den Schilder dat hy hem zoude aenzien: en zoo deezen, zulks gedaen hebbende, zich wederom keerde tot zijn tafereel, om hem nae te schilderen, zoo bevond hy dat hy daer, nu al t'eenemael volmaekt en wel gelijkende, opstont: de Schilder dit groot mirakel ziende, was verwondert en verbaest, en zoo hy zich wederom nae den Heylich keerde, om hem eerbiedicheyt te bewijzen, zoo vernam hy dat hy verdweenen was; en dus heeft *Malasenus Nikon* in deeze Schildery wederom gezien, gelijk hy voorzeyt hadt. Maer dit zy voor ons daer van genoeg; in *Melpomene* zult gy noch van een Schilderye leezen, die zich voor deeze niet en schaemt.

Baronius An. Christi 998.

Mirakuleuze Schildery.

VIERDE HOOFTDEEL.

Van de welschaepenheyt, Analogie, ofte proportie, in't gemeen.

WY hebben reets gezeyt, dat dit de waere gestalte eens menschen is, in welke men geen kenbaer teyken van wanstal kan aenwijzen. Nu mocht iemant met *Momus* heulen, en zeggen dat wy alle misschaepen zijn: Want deezen bootsmaeker, en schalk-

nar

nar onder de Poëtiſche Gooden, beriſpte den Schepper der menſchen, niet alleen, dat hy borſtvenſtertjes in hen vergeeten hadde, om hunne verborge raedſlaegen daer door te kunnen zien, en dat zy d'oogen zoo wel binnen als buitenwaerts hadden behooren te kunnen keeren, om de gebreeken, die zy van binnen gevoelden, te kunnen naezien: maer hy wiſt ook wat op den ſtant der kuiten te zeggen, en datze op de plaetſe der ſcheenen hadden behooren te ſtaen, om de beenen teegen het ſtooten en quetſen te beſchutten. Wy zullen zoodanige beriſpers geen ander antwoort geven, dan dat wy hen deeze verbetering in hunne lichaemen niet en zouden misgunnen, ſchoon zy'er noch klaeuwen en hoornen hadden by bedacht. En zeggen met *Albert Durer*: Ontſlaet u van deeze valſche waen, iets beters te willen maeken als Godt, want uwe poogingen zouden te vergeefs zijn. Maer deeze by ons gepreezene, en by alle dankbaere zielen goetgekeurde menſchelijke welſchapenheit is tweederley, als eerſt, een algemeene, dewelke men lichtelijk overal in het afmeeten van levende beelden kan bekoomen, en is, tegen 't gevoelen van *Momus*, zoo volmaekt, en in al zijn deelen zoo bequaemelijk geſchikt, datmenze nergens in beriſpen, en haer, als de Ridder *Hooft* zingt, niet zonder verwondering aenzien kan.

De welſchapenheyt

Zegemond in Baeto.

Oogt op u: gy zult licht bevroeden, hoe uw leeden
Zoo t' zamen zijn gevoegt, en op alzulke ſteeden,
Dat die de macht had, en veranderde van plaets
Een lidt alleen, hem zouwd' berouwen zijnes raets:
En blijken hoe al 't beſt, dat zijn verwaent bedillen
Wiſt uit te rechten, was gemak, of maekſel ſpillen.

Maer hier ſchiet my in 't zin, hoe niet alleen by zondere perſoonen, maer zelfs geheele volken, door een verkeert oordeel, deeze natuerlijke welſchaepenheyt, door konſt of door gewelt zoeken te verbeeteren. Want men vertelt van die van Cumana, datze de hoofden der eerſtgeboore kinderen tuſſchen boomwolle kuſſens prangen, op dat de aengezichten ſmal, en dus, nae haer gevoelen, ſchoon zouden zijn. De Tovoupinambaultiers daerentegen begeeren platte tronien, daerom drukken zy de vrugt, zoo draeze geboore is, met den duim de neus in. De Peruanen in 't Weſten, en die van Cochin, en zommige andere volken in 't ooſten, hebben zulk een luſt in lange ooren, datze daer, van jongs af aen, eenige zwaerte van metael aenhangen, totze eyndelijk tot aen hunne ſchouderen reyken. d' Inwoonders by de Riviere Gabon hebben d' onderſte lip deurboort, zoo datz'er de tong kunnen deurſteeken. In 't ooſterſche China, en in 't weſterſche Florida, willen de mannen met geen baerden gequelt zijn, maer trekken die hair voor hair uit: Europe volgt tans veel deeze moode nae, maer tot meerder voordeel voor de baertſcheerders. Die van Monemugi maeken

Wort by zommige volken verachr.

groot

groot werk van een kijk-leelik, daerom keerenze haere oogleeden opwaerts om. De Azanegen hebben de vette vrouwen lief, en byzonder die groot van boezem zijn; en om deeze schoonheyt te vermeerderen, zoo worden de mammen van de meysjes, alsze zeventien jaer out zijn, met touwen gebonden en luſtig uitgerekt; om tegen datze gebaert hebben, bequaem te zijn om over de ſchouders te werpen; want zy draegen de zuigende kinderen op den rug. De Chinezen hebben het lang hair en ongekorte nagelen aen de ſlinker hand in grooter waerde: zy prijzen ook de kleyne voeten, maer alleenlijk in de vrouwen, die zy, van jongs af aen, zoo zwachtelen, en in enge ſchoenen parſſen, datze hen tot het gaen veeltijts t'onbruik worden. Andere volken, als die van nieu Gallicien, en andere, mogen zelfs geen gladde huit zien, maer zy deurkerven de zelve, en verwen de litteekenen, op datze niet zouden verdwijnen. De Javaenen beſmeeren haer lichaem daegelijx met geele verwe: De Kaffers of Hottentots met een zwarte, wanneerze die krijgen kunnen, al waer't met het zwart van de ketels, alsze op de Hollantſche ſcheepen komen; want dan houden zy dit voor een groote weldaet van de kok. Maer om noch ſchoonder uit te komen, zoo verwen de wilden in nieuw Vrankrijk haer aengezichten root en zwart: en die van nieuw Nederland neemen daer toe allerley bonte verwen. Andere ſchilderen de helft van haer voorhooft, 't eene oog, een wang, de halve kin, en voort d' eene helft van het lichaem zwart, en geven d'andere helft een andere kleur, zoo dat het twee halve menſchen aen een gelaſt ſchijnen. Eindelijk zeytmen van d'inboorlingen van Cumana, daer wy deeze verbetering van de natuerlijke welſchapentheyt mede begonnen hebben, datze op hunne feeſtdaegen zig zelven met een gomme beſtrijken. En datze dan pluimen en vederen van allerley kleuren daer op kleeven; en aldus in een nieuw ſlag van uilen veranderen. Zeker de menſch verſchilt weynig van een beeſt, als de redelijkheyt in hem of ſluimert, of doodt is. En ſchoon geheele volkeren met gemelde zotheden behebt zijn, zoo zal de geene, die zijn natuerlijk verſtant gebruikt, van al deeze verbeteringen walgen. Men mag de gebreeken, die't geval in de natuer geeft, wel herſtellen: maer niet anders, dan nae 't model van een gezonde welſchaepentheyt, beſtaende in een bequaeme meedevoeglijkheyt van deelen, nae den eyſch van 't geheel. Want de menſchlijke welſchaepenheyt kan ook verſcheyden zijn, als kort en langachtig, tenger en gezet. Auguſtus was kort van lichaem, maer deeze kor- Zy kan
ticheyt wiert door de geſchiktheyt en gelijkvormigheid der leden, zo bequa- kortachtig.
melijk bedekt, datmenze maer alleen door de vergelijkinge met een langer man, die naeby hem ſtont, verneemen kon, *Tiberius* was lang, breet van ſchou- Langach-
deren en borſt, en de reſt van zijn leeden nae dezelve maete geſchikt. Maer tich,
wat hoegrootheyt 't zy dwerg- of Reusachtig, de overeenkomſt of *Analo-*

En na allerley maeten zijn.

gie der deelen maekt de welschapentheyt. Zoo dat het schijnt datze veelerley kan zijn, en de zelve in de natuer verborgen, ontstelt gemeenelijk onze oordeelen; gelijk *Durer* zeyt; want men bevind somtijts twee menschen zeer schoon en fraey, van de welke d'eene met d'andere niets gemeen heeft, noch van maet noch van gestalte, en nochtans is 't niet openbaer, wie van beyden volmaekst is. Zoo duister is ons verstant, vervolgt hy, wie zal dan de waere schoonheyt beschrijven? maer hoewel 't ons niet en blijkt, zoo is 't nochtans geloofslijk, dat d'een van deeze beyde d'ander in volmaektheyt te boven gaet. Elders zeyt hy, dat de deelen van een beelt van den hoofde tot de voetzoolen moeten overeenstemmen, het zy dan rouw of glat, vleezig of mager, op dat het op d'eene plaets niet deurvoed, en en op d'andere uitgehongert schijne; dat d'armen niet dun, en de beenen dik zijn, de borst vol, de billen uitgeteert, 't hooft jong, en 't lichaem oudt, en wat des meer is. Yder ouderdom moet daer toe bequaeme deelen hebben, een jong menschе moet gladt, sappig, en effen zijn, een oudt daerentegen rouw oneffen en mager. Die lof begeert, zeyt hy verder, vermijde de leelijkheyt in zijne beelden, dat is, hy zuivere haer van alle opspraeklijke teykenen, en trachte nae 't geene gezont en behaeglijk is. En hier toe wil hy, dat men zich veel levendige menschen lichamen voor oogen stelle, en de schoonste maeten vergadere. Want de konst is in de natuer ingedoopt, als gy die daer uit zult getrokken hebben, zult gy veele dwaelingen in uw werk vermijden. Dit is 't meest al, dat den grooten *Albert Durer* tot onderwijs in zijn Proportieboek voorstelt, ik geloove, dat hem de doodt, terwijl hy dit werk opstelde, verrast heeft. Wy besluiten dan dat de welschaepentheyt des lichaems bestaet, in een zeekere *Simmetrie*, die des zelfs deelen onderling, en met het geheel hebben. Want een lichaem, dat dus over al zijn gedeeltens schoon is, overtreft ver de schoonheyt van eenigh uitmuntend deel. Alle de gedeeltens van een stokbeelt behooren schoon te zijn, zeyt *Socrates*, want wy betrachten niet zoo zeer de aerdige nettigheden der byzondere deelen in de kolossen, als wy wel letten op de welschaepenheyt van 't geheele maeksel. Dies is het bespottelijk dat een meester de fraeyicheden in de deelen zouw waerneemen, en den welstand van het geheel verzuimen. *Parrasius* achte dit Hooftstuk der konst boven alle andere, en *Polijkletus* bevlijtigde niets zoo zeer.

Albert Durer van de menschelijke proportie in't derde Boeck.

Een konstige welschaepenheyt,

De tweede of konstige kunde der gelijkmatigheyt, of proportie der menschelijke leeden, die men de volmaekte schoonheyt noemt, heeft de groote meesters in d'oude eeuwen vermoeit en doen zweeten. Den grooten *Apelles* achtte *Esclepiodorus* in deeze kennis booven zich zelfs. Deze verkiest het schoonste uit veelderley schoon: en 't valt een menschе te zwaer om in zijn leeven uit te vinden. Maer zy is by d'ouden, door veel naezoekens en

lank-

lankheyt van tijdt, zoodanig uitgevonden en aengegroeit, dat zy met vaſte regels (waer van ons de verſtooring van 't Roomſche rijk berooft heeft) haere beelden een allerſchoonſte gelijkmaticheit der deelen gaven. Ja zoo zeeker, datter gezeyt wort, dat, indienmen aen twee byzondere beeldhouwers (de Schilders zijn niet min ervaren geweeſt) alleen twee gelijke vingeren, of groote teenen, of eenige deelen eenes lichaems beſtelde, zy zonder van elkanderen te weeten, twee gelijkmatige beelden zouden gemaekt hebben, weetende, uit een deel, de maeten van alle d' andere te vinden. Wy en willen ons niet ophouden met (*a*) *Lucianus* verhael te onderzoeken, die zeyt, dat *Phidias*, ſtrax, op het eerſte gezicht van een leeuwenklaeuwe, wiſt hoe grooten form hy dien leeuwe moſt toepaſſen. Noch ook met den landmeeter *Pulcher*, die, toen de Pontiſche volken den Keyzer *Tiberius* eenen geweldigen tand toezonden, die meer als een voet lang was, den Keyzer gepaeit heeft, met hem naukeurich uit te beelden, wat lijſtengte den afgeſtorven held, eygenaer van dien tant, plach te hebben. Maer veel aenmerkelijker is het verhael van *Diodorus Siculus*, zeggende dat de twee vermaerde beeldevormers *Telekles* en *Theodorus*, zoonen van *Rhekus*, een beelt van *Apollo Pythius*, voor d' inwoonders van 't Eyland Samos, op een ongemeene wijze volwrochten: want alhoewel *Telekles* d' eene helft dezes beelds in 't Eyland Samos, en zijn broeder *Theodorus* d' ander helft tot Ephezen maekte, zoo paſten deeze twee halve beelden zoo wonder wel op malkanderen, als ofze van een zelve meeſter t' eender tijdt waren uitgevoert, en d' Egyptiſche prieſters hielden ſtaende, dat deze vaſticheit in de konſt den Egyptenaren eygen was, eerze van de Grieken oit was in 't werk geſtelt, Ja dat d' Egyptiſche konſtenaers, na het zeggen dezer Prieſters, de beelden niet by der gis, of by 't oog, afmaeten, gelijk de Grieken, maer als twee konſtenaers de marberen, tot haer werk dienende, gedeelt hadden, zoo beraemden zy tuſſchen hun beiden een bequaeme maetſchiklijkheit, van het meeſte tot het minſte, in hun werk, en regelden hun beſtek door een-en-twintich deelen overeenkomende met de maete van een welſchapen menſch, waer in zy zoo vaſt waren, datze door geen tuſſchen wijtte verhindert wierden, maer brachten de byzondere ſtukken des gemeynen werks, nae verloop van etlijke maenden en dagen, by een; tot groote verwondering van al die 't quamen te zien, en t' aenmerken.

By de ouden op vaſte regels bekent.

(*a*) *In Hermotimo.*

Vremde ſtaeltjes hier van.

Maer *Kalliope* zal hier af noch iets, als zy van de ſchoonheit ſpreekt, aenroeren. Laet dit alleen genoeg zijn om u, ô Schilderjeugt, op te wekken, om deeze heerlijke konſt nae te trachten. Wy vinden te Romen en elders blijken genoeg, dat 'er een konſtige kennis der maetſchiklijkheit geweeſt is. En of wy ſchoon tot haere onfeylbaere kennis niet en geraeken, zoo zal nochtans ons oog keurlijk worden, in 't vermijden der wanſtalticheden, die

gemeenlijk deur 't naevolgen van de gemeene natuer worden voortgebracht, zoo wy op de waere maetschiklijkheyt beginnen te verlekkeren.

VIJFDE HOOFTDEEL.

Van de ontleeding; en eerst van 't geraemt.

MAer eer wy tot de byzondere meetingen eens menschlijken lichaems toetreen, zoo laet ons eerst dit heerlijk beelt Gods eens ontleeden. De maetschiklijkheit zal veel lichter zijn om te begrijpen, als men de byzonderheden, waer toe menze gebruiken wil, eerst kent. Ik en wil u, ô mijn Schilderjeugt, hier in geen doolhof brengen, of u te verbuiten om leyden, gelijk tot noch toe gedaen is. De Ontleedingkunde laet ik de heelmeesters en geneesheeren, maer mijn lessen strekken alleen tot de Schilderkonst. Ik wil u alleen leeren 't geen u noodich om weeten is, dat licht geleert wort, en groot voordeel toebrengt. Ik zal u in 't kort eerst een menschelijk geraemt beschrijven, op dat gy de schets van allerley buigingen der deelen te beter moogt leeren begrijpen. En wat ons verder onderwijs aengaet, ik zal u niet anders als een onbloedige ontleeding voorstellen, en alleen die spieren en musculen aenwijzen, die in 't beweegen der leeden, of rekken of zwellen: en blijven by de waerachtige schilderachtige spierkunde, zonder snijden of villen. Mijn Godvruchtre vader *Theodoor* plach te zeggen: Dat de Schilders in de kennisse der nootzakelijke stukken, die een Schilder verstandich maken, in geen onwetentheit bleeven door gebrek van boeken, of onderwijzers, maer alleen om dat zy afgeschrikt wierden door de wijtweydentheyt en lankheyt der zelve. Want wie heeft tijd of lust om, aengaende de menschlijke ontleeding, al de schriften van *Vezalius*, *Laurentius*, of *Kabrolius*, te deurkruipen? Zelf *van der Gracht* leyt meer weegs voor heelmeesters, als voor Schilders af. Daerom wil ik mijn Schilderjeugt van allen onnoodigen arbeyt ontslaen, haer een korten wech wijzen, en mijn *Bytjes* hier een bloem vol gereeden honich voorstellen, die genoeg zal zijn om haer gratige honichraten op te vullen. Ik zal haer leeren welgevoede naekten met kennis doen roeren. Maer die, door een byzondere neyging tot dit deel der konst te doorgronden, noch niet verzaet is, kan de bovengeroerde schrijvers, en meer andere nazoeken.

Wat een Schilder maer, in de konst der ontleeding, behoeft en ook behoort te weten.

Voorname Anatomisten.

Want ik wil niet datmen, door al te naukeurich in deeze wetenschap te zijn, in een wargaren vervalle, gelijk veelen gebeurt is, die hare beelden gemaekt hebben, als ofze harde en uitgedroogde stokvissen, en gevil-

de

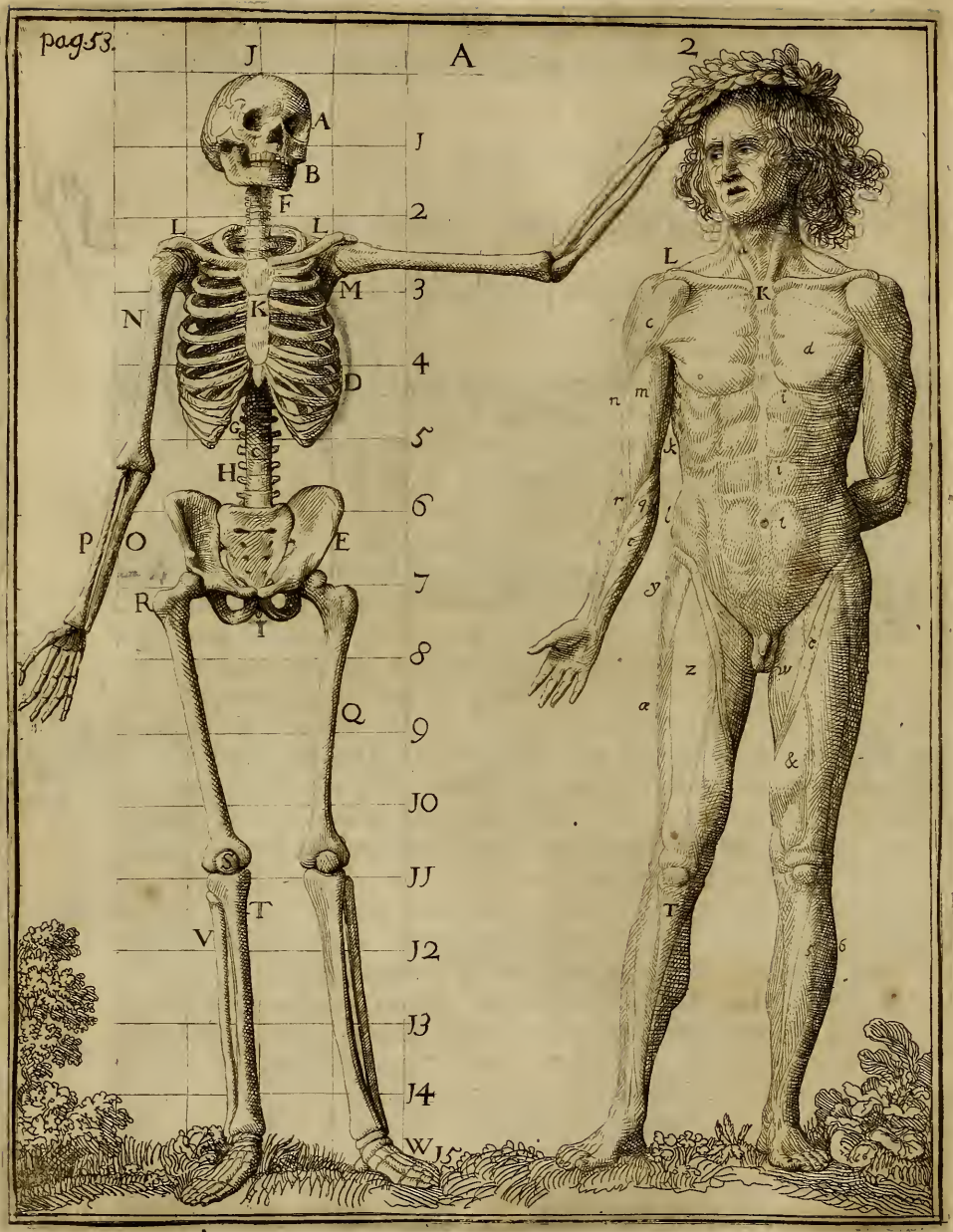
pag.53.
A
J
A
B
F
L
L
M
K
N
D
G
H
P
O
E
R
I
Q
S
T
V
W
1
2
3
4
5
6
7
8
9
10
11
12
13
14
15
2
L
K
c
d
n
m
i
k
r
q
l
t
y
z
w
a
&
T

de Satyrs waren, of wel zoo veel knobbels hadden, als ofze met ajuin waren opgevult; maer datmen in een werkend beelt voornamentlijk de beweeginge der Spieren te recht waerneeme, en de vleezige opzwellingen en inkrimpingen op zijn behoorlijke plaets ſtelle. Het en is niet genoeg, dat eenigen op haer oog vertrouwende, de natuer, zoo zy waenen, vleezich en zacht navolgen, en dikwils misgeboorten en zoutzakken op't paneel brengen: de doorluchte geeſten hebben meerder voorzichticheit gehad, en hare kennis der Muskulen blinkt, hoe bedekt, in hare werken uit. Den woelenden *Laocoon*, hoe geſpiert en gezenuwt, heeft nochtans een zoetvloeientheit, als waert't het zachte vel: en de poezele *Liber*, hoe zeer met vet begroeit, vertoont ten minſten de plaetſen der Muskulen.

Anatomie misbruikt,

En verwaerlooſt.

Voorbeelt van wel waergenome Anatomie te Rome in't Vatikaen.

Cimon van Cleonia, een Stadt in Achajen, begon ondet de oude Griekſche Schilders aldereerſt de leeden, ſpieren, en aderen des menſchelijken lichaems, in zijne werken, te vertoonen.

Maer *Antonis Pollaivoli* was den eerſten, onder de nieuwe Italianen, die de muskulen met kennis onderſcheyde, hebbende zelfs veel doode lichaemen, om die te leeren kennen, gevilt. *Roſſo* ontgroef de dooden, en maekte een zeer ſchoone Anatomie, ſchrijvende ook een boek daer af, maer hebbe't zelve noit, dat ik weet, gezien. *Buonarotti* ook, met een hangenden *Kriſtus* van hout bezich zijnde, begon veel dooden te villen, 't welk hem namaels zijn Teykening dapper verzekerde. En de eere van't land van Kleef, of den Bataviſchen *Tittaen Jan van Kalker*, heeft den anatomiſt *Vezalius* met zijn Teykeningen in't anatomiſeeren dapper geholpen.

Wy zullen dan voor eerſt het menſchelijk geraemt beſchrijven, gelijk wy het in de Plaet A. in d'eerſte figuer hebben afgeteykent.

Het Geraemte eens menſchen begrijpt vooreerſt zes voornaeme deelen, als het *Hooft*, het *Lyf*, twee *Armen*, en twee *Beenen*.

Het Hooft heeft 2. ſtukken, als
A. 't Bekkeneel, *Cranium*, en
B. Kinnebek, *Mentum*,
Het Lijf of lichaem heeft 3. deelen, als
C. den Ruggraet, *Spina*.
D. de Ribben, *Coſtæ*, en
E. de Heup, *Ilium*.
Den Ruggraed begrijpt in zich
F. de Nek, *Cervix*,
G. den Rug, *Dorſum*,
H. de Lendenen, *Lumbi*, en
I. 't Staert been, *os Sacrum*.
De Ribben zijn zeven hechte, en vijf korte, twaelf te zamen, waer by gevoegt wort
K. de Kreeft of't Borſtbeen, *Sternum*,
L. de Sleutelbeenen, *Claviculæ*,
M. en de Schouderblaen, *Scapulæ*.
De Heupen hebben 3 deelen, als eygentlijk
De Heup *Ilium*, het Ysbeen *Iſchium*, en den manbaeren Stoel *Pubes*; doch deeze twee laetſte zijn onzichtbaer.
Yder Arm heeft 3. deelen, te weten
N. de bovenſte El, *Humerus*,
O. de onderſte El, *Cubitus*, en de Hand. De onderſte El heeft 2. beenen,

nen, als d'El *Cubitus*, en
P. de Handspeeck, *Radius*.
De Hand heeft twaelf beentjes, de Vingers vijftien.

Tder Been heeft 3. deelen, als het

Q. Dgiebeen, *Femur*, 't welk onder de Heup
R. uitbult, *Trochanter Major*, eyndigende aen
S. de Knieschijf; *Rotula*.
T. Het Scheenbeen *Tibia*, met
V. de Braeyspeek zijn twee.
W. de voet *Tarsum* heeft 12 beentjes, en de teenen veertien.

Wie onder u, ô leergierige Schilderjeugt, zal zich ontzien deeze weynige naemen en deelen eens op te zeggen? Wiens hooft is zoo kranck, dat hy geen driemael zeeve naemen overleezende, zoude onthouden. Zeeker gy zultze strax van buiten weeten, en al de beenderen kennen, zoo gy de print maer eens naeteykent, en de naemen van de bystaende letteren naeziet. Een kleyn uur kan u hier met een kennis voorzien, die u al uw leeven lang zal byblijven, en grootelijks dienen. Is een uur niet genoeg, hang'er een ganschen dag aen. Maer ik zie alreets dat gy, van't *Cranium* af tot *Tarsum* toe, uw les kent, en van yder been bynae zijn Roomsche en Duitsche naem weet. Wel aen, laet nu uw oog ook eens gaen op de verdeeling. Ik heb dit geraemt nae 't leeven afgemeeten, het was vijf Rijnlandsche voeten lang, maer vademde wel een half voet meer, 't welk ik geloof, dat by't ontdroogen der Zenuwen in den Ruggraet bykomt, en dat het daer door wel 6 duimen gekrompen was. Ik heb het in vijftien deelen, of groote palmen verdeelt, en vind een maetschik, die niet te verwerpen is. Als eerstelijk, van boven den Scheydel tot

1. Onder d'oogen.
2. 't eynde des Neks, of op't Schoudervleys.
3. Onder't Harteschilt.
4. Boven't Maegenschilderje.
5. 't Eynde der Ribben.
6. In de Heup.
7. Op den Trochanter,
8. Quartier Dgie.
9. Halver Dgie.
10. Boven de Knie.
11. Onder de Knieschijf.
12. Quartier Scheen.
13. Middelbeen.
14. Boven d'Enkels.
15. Onder de Zoolen.

Dewijl gy dit nu vast hebt, zoo laet ons ook de Spieren en Muskulen, die 't gebeente bekleeden, leeren kennen. Gy zult haest zoo geleert schijnen, als menig Chirurgijn.

ZESDE HOOFTDEEL.

Van de Muskulen en Spieren, en haere werkingen, vertoont in de Figueren 2. 3. 4. in de Print A en B.

WY zullen de Spieren, die het Aengezicht beweegen, voorby gaen, en beginnen van den Hals.

A. Ma-

3
B
4

a. *Maſtoïdei*, de *Knikkers*, of tepelwijze Spieren, } trekken't hooft op verſcheide manieren } voorover. achterover.
b. *Splenij d'optrekkers*, of Spalkſpieren, }

c. *Deltoïdes*, den *Dryhoek*, of Schoerſpier,
d. *Pectoralis*, de *Borſtſpier* of vijf hoek,
e. *Infraſpinatus*, de *Schoerblat Muskel*, of ondergraetſpier, } trekt den arm } opwaerts. voorwaerts. achterwaerts. meer achterwaerts. nederwaerts, als mede 't Schouderblat.
f. *Rotundus*, de *Roejer* of de Ronde,
g. *Latiſſimus*, den *Hemtrock*, of de breelap,

h. *Trapezius*, de *Monnikskap*, of tafelſpier trekt het Schouderblat. } omhoog. omlaeg. te rug.

i. *Rectus*, de *Matras*, of Rechte Buikmuskel, heeft drie of vier banden matras gewijs. } deeze perſſen de Ribben, en drijven den aeſſem uit.
j. *Sacrolumbus*, den *drukker* of Heylige Lendeſpier,
k. *Serratus Major*, de *zaeg* of zaegwijze Spier, } deeze zetten de Ribben uit, om den adem in te halen.
l. *Obliquus*, de *Scheefdraet*, of gordelſteun,
m. *Biceps*, de *Muis*, of tweehoofdige, } deeze buigen
n. *Brachiæus*, de *Makker*, of d'Armſpier, } den Elleboog.
o. *Longus* de Lange } of *d'arm-tweelingen*, deeze rechten, of ſtrekken den Elleboog.
p. *Brevis* de Korte }
q. *Rotundus pronator*, de *Wender*, of Koper } deeze draegen d'Elleſpeek en de hand } met de kneukels om hoog. met het binnenſt om hoog.
r. *Longior Supinator*, de *Keerder* of verkoper }
ſ. Rechter van de drie middelſte vingeren.
s. *Extenſores*, de *Rechters* of uitſtrekkers } van de werf of 't gewricht van de hand.
t. *Flexores*, de *Buigers* of inhaelers.
u. *Major*, *'t Zittekuſſen* of de Bil, } deeze ſtrekken de Dgie recht uit.
v. *Medius*, *d'opperbil* of heupmuskel, } de buigers zijn inwendig verborgen.
w. *Triceps* den *driekop* trekt de Dgie binnewaerts.
x. *Longus*, de *naeyer* of de lange } trekt het Seheenbeen } binnewaerts.
y. *Membranoſus*, de *vliezige* of de Naeyſter } buitenwaerts.
z. *Rectus*, *'t Jufferkuſſen* } deeze rechten het Scheenbeen, omvangen de Knieæ. *Vaſtus Externus* } ſchijf, en binden met een breede en ſaemgegroeyde
&. *Vaſtus Internus*. } Koorde het Scheenbeen aen het Dgiebeen.

1. *Semimembranoſus*, de *binnenijger*, of halfvliezige,
2. *Seminervoſus*, de *halfzenuwde* knieler, } Het ampt van deeze is de Tybia te buigen, of te doen nijgen.
3. *Gracilis*, de *knieler* of ſmalleſpier,
4. *Externus*, de buitenijger,
5. *Tibiæus* de *Scheenſpier* } deeze buigen
6. *Peroneus* de braeiſpier } den voet.
7. *Gemelli* de tweelingen } deeze rechten, of ſtrekken
8. *Soleus* den Enkeling } den voet uit.

Wijders K. 't zwaertachtig borſtbeen. L. de Sleutelbeenders. R. den grooten bult of draejer, of Trochanter Major. En T. Tibia, 't Scheenbeen, tot aen den binnenſten enkel zijn bloote plaetſen van't been, door geen Muskulen bedekt.

Wat

Wat dunkt u, mijn Schilderjeugt, zal u deeze les wel te zwaer zijn? zeker neen. Maer om gewis te gaen, zoo raed ik u deze Tafel der muskulen uit te schrijven, en stel'er, 't zy gy de oude Latijnsche, of nieuwe Duitsche naemen neemt, hare werkingen by. Flux aen 't van buiten leeren, en strax daer op uw beelt van dry zijden, 't zy groot of klein, nageteykent, de muskulen met letters gemerkt. Gy zult in korten tijd hare naemen en werkingen zoo vast hebben, en haere gedaentens zoo zeeker weeten, als ofze onder uwe speelmakkers en schoolgenooten verkeert hadden Zie daer! ik zie de minste onder u allen volleert in onze Anatomye. Verbeyt, dezen geringen arbeit zal u in 't toekomende doen zien, daer andere blint zitten. Wanneerge de heerlijke statuen der oude Grieken zult komen na te teykenen, of levende naekten in d' Academien voor u ziet, zoo zult gy strax begrijpen, waerom deze muskels gezwollen zijn, en andere vlak leggen. En of 't u gebeurde, dat gy van onze deurluchtigste zuster *Klio* beroepen wiert, om worstelende naekten, en allerley slach van beweegende lichaemen uit te beelden, gy zult het leven in 't naschilderen met kennis aenzien. Gy zult bevinden, dat het niet genoeg en is, een levend menschh, zoo als hy voor u staet, slechtelijk na te volgen: want zoo haest hy vermoeit begint te worden, en met moeite de zelve stant moet houden, zoo doen de muskulen verkeerde werkingen, tot groote misstand, daer andere, die de kennis der muskulen en hare werkingen niet en verstaen, zich niet voor kunnen hoeden. Maer gy, die de vereyschte roeringen verstaet, zult de beweeging der muskulen op haer behoorlijke beurt waerneemen, en de verkeerde werkingen met oordeel schuwen. En mooglijk zult gy, door onze aenleyding op deze kennis verlekkert, de bovengemelde schrijvers naeuwer onderzoeken, om yder muskels begin en eynde keurlijk te weeten. Want wy leeren alleen wat ten hoogsten noodich is: die meer begeert, zal wel te recht raken. Maer voornamentlijk kan u *Andreas Laurentius* hier toe dienstig zijn.

Vervolg van de nuttigheit van d'Anatomykunde.

Het past de groote *Klio* de lijdingen der zielen, en de doeningen der lichaemen te leeren, en ons die van de muskulen en spieren op te zeggen. Wanneerge beelden maekt, die gewelt met het hooft doen, laet de *Mastoïdei* in 't voorover, en de *Splenij* in 't achterover buigen, behoorlijk opkrimpen. Laet in vechtende naekten *Deltoïdes* den arm oprukken, *Pectoralis* voorwaerts, *Infraspinatus*, *Rotundus* en *Latissimus* den elleboog te rug haelen; en de *Trapezij* werkelijk opzwellen. Stort uwe beelden door de werkingen van *Rectus* en *Sacrolumbus*, of *Serratus Major* en *Obliquus*, een levenden adem in. Beeld gy een drinkenden Centaurus, die een zwaere kop aen de mont zet, uit, laet *Biceps* en *Brachiæus* opspannen: en *Longus* en *Brevis* in een dreigenden arm zwellen. In een wringende hand moeten *Rotundus Pronator*, *Longior Su-*

Van de beroeringen der Muskulen.

Supinator, en bey de *Extenſores*, en *Flexores* haer werk doen, daer gy naekte Reuzen berg op berg doet ſtapelen, om den hemel te beklimmen. In 't bewegen der beenen rechten *Major* en *Medius* de dye; maer *Triceps* voertze binnewaerts. *Rectus* en bey de *Vaſti* zwellen, als de ſcheen recht uit ſteekt, maer de vier *Poſtici*, *Externus*, *Gracilis*, *Seminervoſus* en *Semimembranoſus*, als men den voet in den aers haelt: en *Longus* en *Membranoſus*, na dat men 't ſcheenbeen na binnen, of na buiten trekt. In een beeld, dat op zijn teenen ſtaet, moeten de *Gemelli* en *Soleus* krachtelijk haer werk doen: en *Tibiæus* en *Peroneus* in 't optrekken van de teenen. Ziet dat gy deze dingen, ô Schilderjeugt! in de levende natuer waerneemt, en op een aerdige en als ongedwonge manier leert op 't papier brengen, zoo zult gy het waere nut van deze kennis genieten. Nu is 't tijt, dat wy ook zoo veel van de maet eens menſchen verhandelen.

ZEVENDE HOOFTDEEL.

Van de meetinge eens menſchelijken lichaems.

DE maetſchiklijkheit in een menſchelijk lichaem, is een wonderlijke overeenkoming der deelen, zoo onderling als met het geheel. Zommige willen, dat de Arke, die *Noach* uit het bevel Godts maekte, eenige gemeenſchap zoude gehadt hebben met de maete eens menſchen, die uitgeſtrekt op zijnen rug leyt, Want zoo luid den Text, *driehondert ellen zy de lengte, vijftich ellen de wijtte, en dertich ellen de hoogte*: 't welk, nae de ſtelling van onze beelden in de letter C, zoude uitmaken een figuer of gedaente van vijftien palmen lengte, van twee palm en twee duim breete, 't zy van vooren of van achteren, en van een palm en twee duim diepte, te weten van ter zijden. Dat nu onze beelden hier niet mede overeenkomen, om datze op d'een plaets breeder en op d'andere ſmalder zijn, is waer: maer de Arke beſtont in rechte linien, en als men in een menſchenbeelt zijn breetſte en ſmalſte te zamen reekende, zoo zoude d'overeenkomſt mooglijk gevonden zijn. Maer laet ons hier geen tijdt mede verletten: want ik wilde wel dat ik de Schilderjeugt een zoo korten bericht kon geven, dat zy 'er deur waren, eer zy 't wiſten. Ik zal dan een proef doen met dit vaersje, daer een beelt van acht hoofden lang in wort afgeteekent, en in gelijke deelen verdeelt:

Noachs Arke nae de maete eens menſchen.

Men meet, nae d'oude gang,
Een beeldt acht hoofden lang,
Eerſt van de kruin ter kin,
Voort tuſſchen tepels in,
Ten darden in den navel,
Ten vierden tot de ſnavel,
Ten vijfden halver dgie,
Ten zeſten onder knie,
Ten zevenſt' op de ſcheenen,
Ten achtſten 't eynd der beenen.

Ruig bewerp der maeten van de beelden 1. 2. in de plaet C

Hier diende wel een vygebladt, maer wy ontleden de naekte waerheyt. Wyders zoo keuren wy den zin van de volgende vaersjes voor goedt, al luidenze wart vreemt:

Een menſchen beelt bequaem,
Is lang zijn juiſte vaem.
Zijn Middellengt men acht,
In d' aers en op 't gemacht;
Maer rekt hy als gekruiſt,
Dan is 't den navel juiſt.

De vrouwen is het bovenlijf wat langer, nae proportie, als dat van de mannen. Maer dit zal nu vaersjes genoeg zijn, zooge deze volgende niet overſlaet:

Aen hand of trony deelt
Men 't tiende van het beelt.

En deze laetſte:

Een zeſte deel men moet
Verſchaffen aen den voet.

Zeg nu vry, dit kunnen de kleyne kinderen wel by de vyer leeren, zoo zal ik'er by voegen, dat groote meeſters zich ſomtijts zoo draegen, als of zy zelfs dus veel niet en wiſten.

Beſchrijving van de Beelden in de plaet C.

MAer wy zullen de moeite neemen van een beelt van drie zijden eens wat keurlijker af te meeten. En voor eerſt van een man, die wy zeven en een half hooft lang zullen maeken. Ik zal zijn geheele lengte in vijftien halfhooftmaeten of groote *Palmen* verdeylen, en de breette der gemelde palmen ook ter zijden uitzetten. Ik bevind het getal van vijftienen zeer bequaem, ſchoon ik wel geleezen hebbe, dat de oude dat van eenentwintigen pleegen te gebruiken. Wat reeden zy daer toe gehadt hebben, laet ik anderen onderzoeken. Wy vinden, dat aenmerkelijk is, dat ons lichaem voor eerſt in vijftien voornaeme deelen beſtaet: als het hooft, de Borſt en den buik. Yder been in Dgie, ſcheen en voet: en yder arm in boven- en onder Elleboog en Hand; 't welk vijftien ſamen is. De gewrichten der vingeren in yder hand maeken ook vijftien uyt. Zoo heeft yder voet ook bynae dergelijk getal. Wy dan, als gezeyt is, noemen yder vijftiende deel een *Palm*, die wy wederom in vier gelijke deelen deylen, die wy duimen zullen noemen; zijnde yder zoo veel als een ſeſtichſte deel van des beelts geheele lengte. Yder duim deelen wy wederom in tienen, en noemen die deeltjes greynen, zoo dat het geheele beelt dan zes hondert greynen in lengte beſlaet. Maer dit komt aldermeeſt in het meeten der diktens te pas, want belangende de lengte, wy zullen daer niet anders als geheele palmen toe gebruiken. Als van den topſcheydel af

Tot

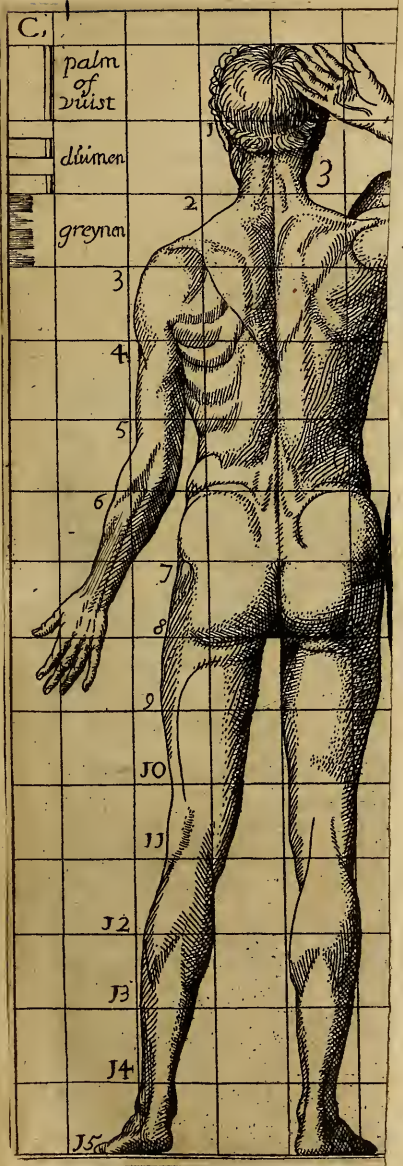

r kui-
12.
e kui-
13.
14.
15.

: beelt 3

al.dui gr.

3 7
2 6
2 4
3
2 4
2
t 3 4

pal.dui.gr.

3 8
2 5
2
1 4
1 7

vaer van

CHT-

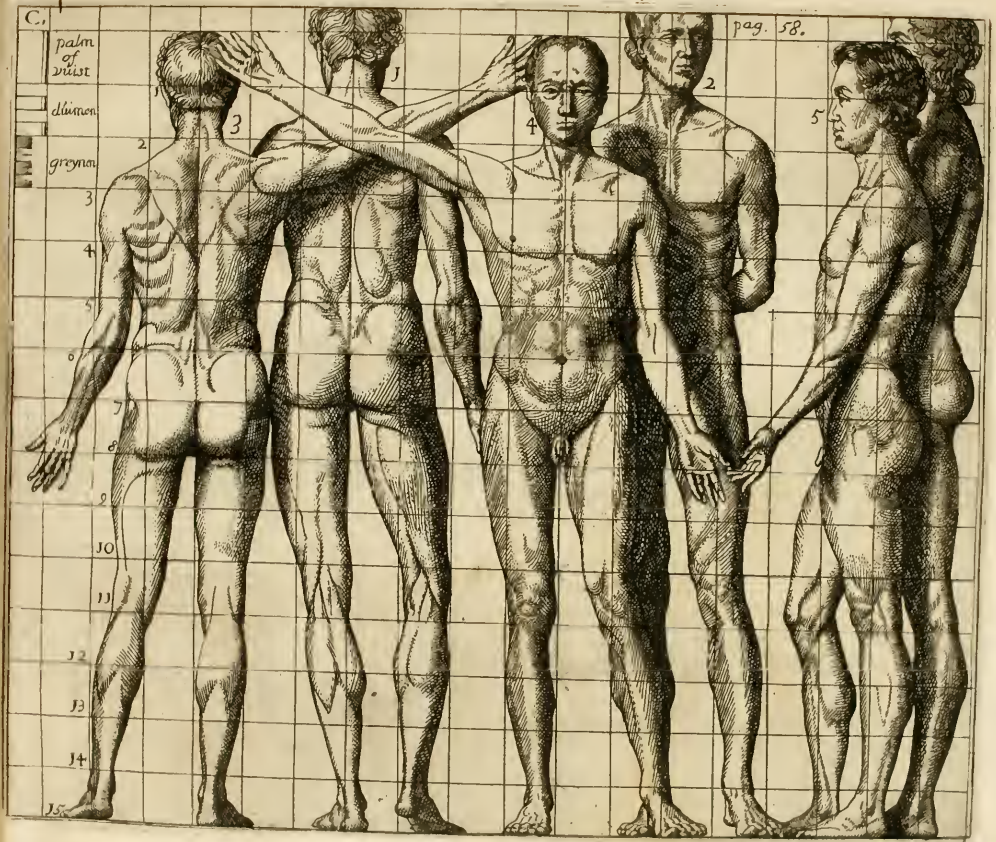
C.
palm of wrist
elbow
groyne
1
2
3
4
5
6
7
8
9
10
11
12
13
14
15

Tot in d'oogen een palm.	Tot 't begin der billen 7.	Tot op 't dikſte der kuiten 12.
Tot in de ſtrotpijp de 2.	Tot onder de billen en ſchaemte 8.	Op't dikſt onder de kuiten 13.
Tot onder de ſchouderleen de 3.	Tot middeldgie 9.	Boven d'enkelen 14.
Tot op de tepels de 4.	Tot boven de knie 10.	Onder de Zoolen 15.
Tot de korte ribben de 5.	Tot onder de knie 11.	
Tot den navel en heupe 6.		

	Palm.	Duim.	Grein.
Den Voet is lang	2	1	5
Den arm uit het Schoudergewricht tot d'Elleboog	2	2	4
Uit d'Elleboog tot in't gewricht der hand	2		3
Voort 't eynde der vingeren	1	2	6

Belangende de breette, wy zeggen dat dit van achteren en van vooren ſtaende beelt 3 en 4. in de plaet C. breet is

	pal.	dui.	gr.
Boven't Voorhooft	1	2	
Over d'Oogbraen	1	2	2
Onder Neus en Ooren	1	1	2
Den Hals onder de Kin		3	5
Over de Tepels, of tuſſchen d'achterſte Oxelé	2	3	8
In het Weeke	2	1	
Over de Navel	2	2	3
By't eynde des Buiks	2	3	5
By 't eynde der Billen			

	pal.	dui.	gr.
is elk been breet	1	1	3
De Dgie in't midden	1		5
Boven de Knie		3	8
In de Knie		3	5
Onder de Knie		3	1
Midden de Kuiten		3	8
Op 't dikſt onder de Kuiten.			3
Boven d'Enkelen		1	7
Onder d'Enkelen		2	1

	pal.	dui.	gr.
Den voet is breet	3	7	
Den arm in't dikſt van den bovenſten Elleboog.	2	6	
Achter d'Elleboog	2	4	
Voor den Elleboog	3		
Bet na de Hand	2	4	
By't gewricht	2		
De open hand is breet	3	4	

Reſteert noch het beelt van ter zijden 5. dat wy zeggen breet te zijn

	pal.	dui.	gr.
Van't begin des hairs tot achter de kruin	1	1	6
Over de oogbraen	1	3	1
Over de Neus	1	2	3
den hals onder de kin		3	9
De linie boven de borſt	1	2	6
Over de Tepels	2		4
De linie daer onder	1	3	8
Over den Navel	1	2	8
By't eynde des buiks	1	3	2

	pal.	dui.	gr.
't Been is dik			
Onder de billen	1	1	8
De Dgie in't midden	1	1	6
De Dgie onder	1		7
De knie dik	1		1
Onder de knie		3	5
Midden de kuiten	1		2
Onder de kuiten		3	1
Boven d'enkelen		2	4

	pal.	dui.	gr.
Den arm in de Schouder is dik	1		
By d'achterſte oxelen		3	8
In den Elleboog		2	5
Bet nae de hand		2	
In't gewricht		1	4
De hand is dik		1	7

Dit beelt de hand opheffende tot de hoogte des hoofts, beſlaet een kring, waer van de Navel het middelpunt is.

ACHTSTE HOOFTDEEL.

Beschrijving van de Beelden in de Print D.

EErmen tot het meeten van een vrouwenbeelt komt, zoo is eerst de vraeg, wat maetschiklijkheit men tusschen de lengte van een man en een wijf houden zal? Den naeukeurigen *Albert Durer* spreekt'er dus van: wanneer een man en wijf van eender soorten samen geordineert worden, zoo zal de linie des wijfs, daer uyt zy gemeten wort, een achtiende deel korter genomen worden, als des mans linie. Anders zoude het wijf langer schijnen, als den man, om dat haer lichaem molliger en poezeller, als des mans is. Dit is te verstaen, alsmenze by een stelt, anders yder alleen zijnde, zoo maektmenze zoo groot, alsmen wil.

Wy verdeelen dit wijfsbeelt in 7 en een halve groote span, of, als den voorigen man, in 15 palmen, duimen en greynen als voren. Zy zal 8 van hare hoofden lang zijn, of tien (*) tronien.

Van den Topscheidel meet ik nederwaerts de lengte	pal.	dui.	gr.
Tot het voorhooft	0	1	5
van daer tot de brawen	0	2	0
voort onder de neus	0	2	0
voort onder de kin	0	2	0
voort tot het schouder-vlees	0	1	5
voort in den halskuil	0	2	0
voert onder de schouderleen op de darde maetlinie	0	1	0
voort op de Tepels	1	0	0
tot de korte Ribben	1	0	0
in den navel	1	0	0
achter aen't staertbeen	1	0	0
tot onder de schaemte	1	0	0
tot 't einde der billen	0	1	0
tot boven de knie	1	3	9
midden in de knie	0	3	1
op't dikst van de kuiten	1	0	0
op't dikst onder de kuiten	1	0	0
tot 't dunst van't been	1	0	0
en voort onder de zolen	1	0	0
den voet is lang	0	9	0
den arm uit het schouderlit tot in den elleboog.	2	2	0
uit den elleboog tot in't gewricht van de hand	2	0	3
uit 't gewricht tot 't eynde der vingeren	1	1	8

't Beelt van ter zijden is breet.	pal.	dui.	gr.
Over de oogbraen	1	2	4
den hals	0	3	4
over de schouderleen	1	1	8
over de tepelen	1	3	8
over de korte ribben	1	3	0
in het weeke	1	2	2
over den navel	1	3	2
by't einde der heupen	2	2	0
by't einde der schaemte	2	0	2
't been onder de de billen			
is dik	1	3	0
op de knie	1	0	8
in de knie	1	0	0
midden in de kuiten	1	0	4
onder in't dunst	0	2	5
den arm van ter zijden is			
dik in de schouder	1	0	4
in de muis	0	3	8
in den elleboog	0	2	6
voor den elleboog	0	2	7
in't gewricht	0	1	5
de hand is dik	0	1	8

't Beelt van vooren en achteren is breet	pal.	dui.	gr.
Over d'oogbraen	1	1	7
den hals onder de kin	0	3	3
over de schouderleen	3	0	0
de schouderleen staen van malkander	2	1	6

	pal.	dui.	gr.
de voorste oxelen	2	0	9
d'achterste oxelen	2	1	9
d'eene tepel van d'ander	1	2	4
onder de borsten	2	1	4
in het weeke	2	0	4
over den navel	2	3	1
by't einde des buiks	3	0	8
en hier onder staen de beenleden van malkander	2	1	1
op de schaemte	3	0	9
't been onde de billen	1	2	3
een maet lager op de dye	1	1	3
een maet lager op de knie	1	0	0
in de knie	0	3	6
midden in de kuiten	1	0	0
onder de kuiten	0	3	3
onder in't dunst	0	1	6
den voet is voor breet	0	3	3
den arm in de muis	0	2	7
achter den ellrboog	0	2	3
voor den elleboog	0	2	9
bet na de hand	0	2	3
in't gewricht	0	1	6
de hand is breet	0	3	0
de hiel van achteren is breet	0	1	9

Dit

(*) *De tronie een tiende deel van de geheele lengte stemt met Vitruvius.*

Dit zal hier mede genoeg zijn tot een proef, die nu zijnen geest verder poogt gerust te stellen, dien raede ik, dat hy zelf, op deze voorgestelde en zeer lichte manier, eenige beelden na't leven afmeet. Want dan zal hy 't onderscheyt, dat'er tusschen een grof en tenger lichaem is, gewaer worden.

Een maegdeken past de Rankicheyt, om te beter bequaem te zijn de menichvuldige sieraden, daerze toe genegen zijn, aen te doen, zeyt eender, maer onzen poeet de heer *Hooft*, brengt 'er, in zijn *Velzen*, als een voorbeelt van Amsterdam, de groey in:

Een Eedle maecht, die in haer jeugdes bloejen treet,
't Gezicht ontfonckt: en't rijpen van't vernuft ontkleet
Het vlijtige gelaet, van slechtheyd vlak tot schroomen:
De stal des lichaems, hals en heup begint te vroomen,
En maeksel krijgt het geen datz' in haer boezem sluyt,
Een braef heyt voeglijck blinkt ten schoonen aenschijn uyt;
Dan paerlen, goudt en sleep. Zy wort geviert van veelen,
Verborge nijdt ontfaen haer mindere gespeelen.

Het welbehaegen der minnaers is, wegens de tengerige rankicheyt, of vroomachtige welgezetheyt eenes maegdelijken lichaems, zeer verschillich, gelijck *Cherea* by *Terentius* zegt:

De schouders laeg, de borst gegort, en t lijf geprangt,
Zoo dun gelijk een bies, dat rekentmen voor schoon:
En een deurvoede Pros, die noemtm' een Amazoon,
Of een Soldaetentros. Maer wat de mijn belangt,
Z' is nae de nieuwe snof, te poezel of besneeden,
Z' heeft een oprechte kleur, en vastgevoede leeden.

NEGENDE HOOFTDEEL.

Beschrijving van de Kindertjes in de Print letter E.

Erstelijk verdeel ik dit bovenste kint, van vier hoofden lang, in 8 palmen, yder palm van vier duimen, en yder duim, als voorheen, in 10 greyntjes. Ik zal, wat de lengte aengaet, om niet te veel vergeefschen arbeit te veroorzaken, maer kortelijk daer over loopen.

Van den topſcheidel nederwaerts	palm	duim	grein
Tot het oor en d'oogbraen	1	0	0
tot den halskuil	1	0	0
tot de tepels	1	0	0
tot den navel	1	0	0
tot by de ſchaemte	1	0	0
tot boven de knie	1	0	0
tot middelſcheen en kuiten	1	0	0
tot de zoolen	1	0	0
den arm van het ſchouderlit tot den elleboog	1	2	0
van d'elleboog tot aen de hand	1	0	3
de hand	0	3	4
den voet is lang	1	0	8

't Kint van ter zijdē, is breet ofte dik:	palm	duim	grein
Over d'oogbraen	1	3	5
den hals is dik		3	7
halver borſt	1	1	2
over den tepel	1	1	7
over de korte ribben	1	1	5
over den navel	1	1	7
bovē de ſchaemte	1	2	3
't been onder de billen	1	0	5
de knie	0	2	7
't dikſt der kuiten	0	3	0
't dunſt onder by de voet	0	2	0
den arm van ter zijden is dik in deSchouder	0	3	0
de muis	0	2	6
in d'elleboog	0	2	0
onder d'elleboog	0	2	2
by de hand	0	1	4
de hand	0	1	3

't Kint van vooren en achterē, is breet:	palm	duim	grein
Over d'oogbraen	1	2	2
den hals	0	3	5
halver borſt en ſchouder	2	1	5
achter d'oxelen	1	3	4
de tepels ſtaen van malkander	1	0	5
in't weeke breet	1	2	5
over den navel	1	3	6
bovē de ſchaemte	2	0	5
't been onder de ſchaemte	1	0	0
in de knie	0	2	6
de kuiten	0	2	7
by de voet	0	1	5
de voet van voren	0	2	2
den arm is breet			
in de muis	0	2	1
in den elleboog	0	2	0
onder d'elleboog	0	2	3
aen de hand	0	1	5
de hand	0	2	1
de hiel van achteren	0	1	5

Dit jonge Kint van vier hoofden lang, moogt gy dan voort tot 5. 6. 7 en meer hoofden lengte doen opwaſſen, gelijk wy'er hier twee van vijf hoofden lang, een van vooren, en een van achteren, by geſtelt hebben. 't Is genoeg, dat gy hier met Palm, Duim en Greynen te meeten geleert hebt. Die zijn voornaemſte oeffening in dit deel der konſt ſtelt, zal door deezen bril ver genoeg zien, en 't zal hem wel de moeite waert zijn, levende of doode kinderen zelfs eens in haere voornaemſte deelen af te meeten; en te zien, hoedanich zy in't opgroeien verranken. De kinderen van drie jaren hebben, nae 't zeggen van *Plinius*, haer halve lengte, maer den vollen wasdom komt ongelijk.

Wy hebben byna diergelijk een manier van meeten, als wy hier gebruikt hebben, in het tweede Boek van *Albert Durers Proportie*, behalven dat hy zijn palmmaet, of meetſtaf, daer wy die in vieren verdeelen, in tienen neemt. Zijn Tal en deeltjes komen anders niet qualijk met de onze over een. Hy verdeelt oock het Deeltje noch in drien, en noemt het een *Trimulum*, 't welk ik bekenne dat in't naeukeurich meeten zeer nootzakelijk is. Deze manier van meeten overtreft ook zeer verre die van zijn eerſte Boek, daer hy zijn Scheider of deiler, beſtaende in de geheele lengte des beelts, in half, drie- vier- vijf- zes quart, en zoo voorts, tot meenigerley

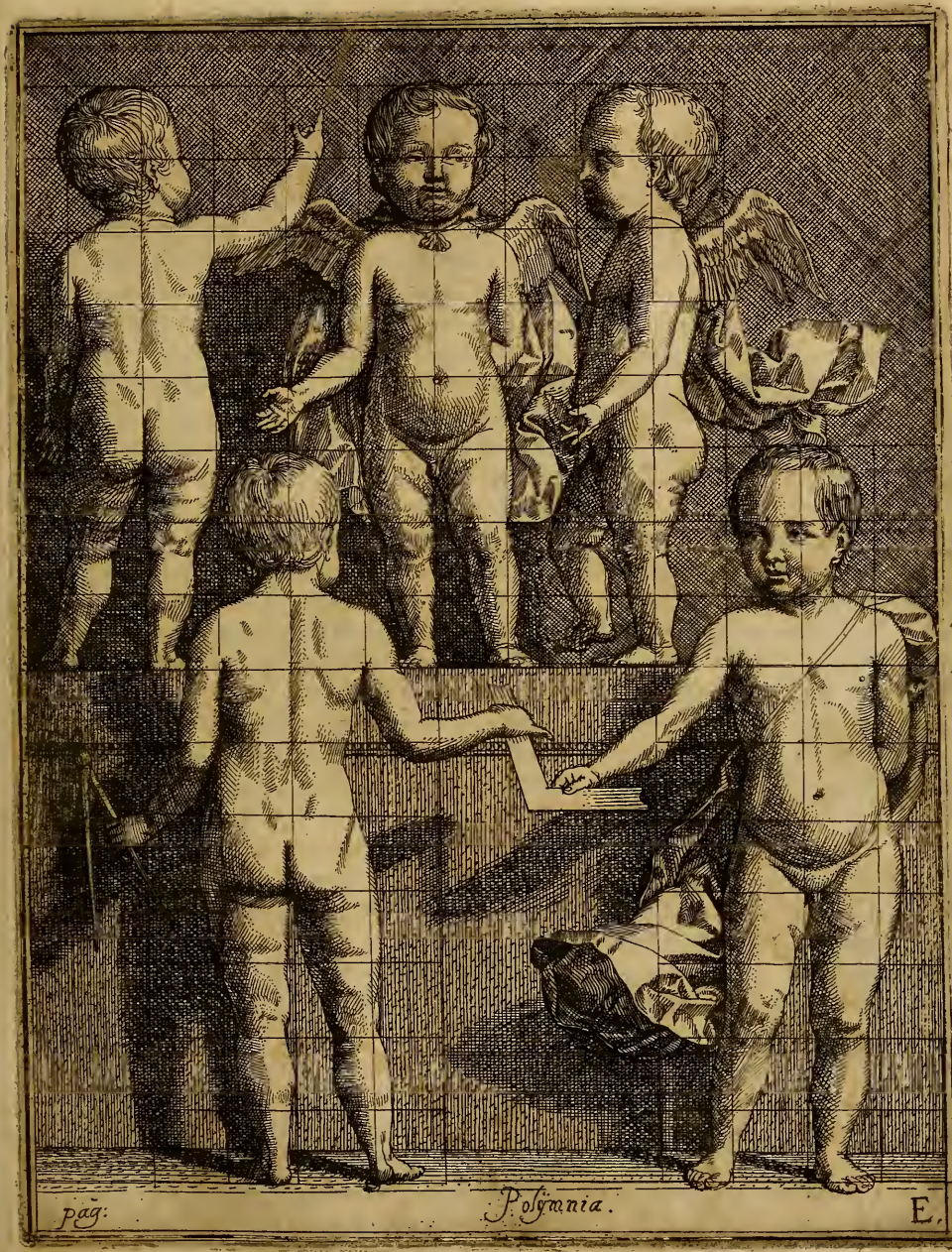

pag: Polymnia. E.

gerley toe klieft; hoewel wy de geene, die dezen regel behaegt, niet willen afraeden die te volgen. Die luft heeft kan ook de beelden van *Durer* in't groot ſtellen, en zijn verkeerder, kiezer, en vervalſchers gebruiken: ook zijne buigingen, in't vierde Boek nazien. Zeeker hy heeft betoont, dat hem het onderzoek der maetſchiklijkheit ernſt was. En hy antwoort de geene, die zeggen, of men dan zoo veel moeiten zal doen, en zoo veel tijdt aenwenden, om alle beelden dus af te meeten, daer men'er dikwils in kleynen tijdt veele moet maeken? Wy gebieden dit niet, maer dit leere ik, zeyt hy, dat men door vlijt en naerſticheyt eenige gewisheyt, die op vaſte reeden ſteunt, behoort te zoeken: want van zulk eenen, die die gewisheyt nevens een verzekerde hand verkregen heeft, zal niemant der lichaemen afmeetingen afvorderen. Want de oogen, door de konſt bereyt zijnde, vangen aen een Regel te zijn, en de hand volgt de konſt met een verzekert betrouwen, en ſluit de dwalingen uit. Hier op volgt dan vaerdigheyt. En gy, van kennisſe doordrenkt zijnde, zult niet twijffelen wat gy doen zult, noch lichtelijk een punt, of getrokken linie verzetten. Zoodanige konſtwerken verdienen lof, die geenſins angſtich, maer lieflijk en vry zijn, en worden by yder een voor goet gekeurt. Deeze kunnen van geen onervaerene in de regels der konſt voortkomen, al ſchoonze de vryheyt van de hand bekomen hebben. Ja zulk een vryheyt is een geboeitheyt te achten, dewijlze tot dwalinge uitſpat. Wat ons aengaet, wy en willen de Schilderjeugt ook in geen te wijden zijdweg leyden. Wy beveelen hen alleen eenige weynige beelden, 't zy nae't leven, of na de beſte Statuën der ouden, op onze maniere verdeelt, in Palmen, duimen en greynen, op't papier te brengen: 't en waere de noodt iet naeukeurigers, dat zelden voorvalt, vereyſchte. Zoo zullen haere oogen door deeze weynige opening een regel vinden, die haer, by gebrek van die van *Polikletus*, genoeg zal onderſteunen, en bequaem maken om de natuer met verlichte oogen aen te zien. Want die te veel wil meeten, mocht zich zelf vergeten, en *Eufranor*, die zelfs van de proportiekunde geſchreven heeft, wiert nochtans beſchuldicht, dat hy zijne lichamen te rank, en zijn vingers en kneukels te groot maekte, waer inne hem onze oudtstijdtſche Hoogduitſchen, als *Iſraël van Ments*, *hupſe Marten*, en andere, mooglijk noch overtroffen hebben; want haere naekten ſchijnen, als ofze uitgehongert waren. Dus dan alles wel rijpelijk overweegende, zoo blijf ik noch in mijn eerſte gevoelen, datmen den paſſer, door gewoonte van opmerken, in het oog moet zien te krijgen: en datmen in ſchoone proportien te maken, veel hooger zal geraeken door doen, dan door zeggen: en dat men het gezicht veel beeter tot een goed oordeel zal brengen, door de misſlagen af te zien, dan altijt af te meeten. Want de maeten der deelen

In't derde Boek zijner proportie.

te

te kunnen noemen, is noodiger om onkundigen te overtuigen, dan om zich zelven te helpen.

Academy-teykenen.

Wel aen nu, mijn Schilderjeugt, tree nu vry hooger in de school, om outstijdsche pronkbeelden, en leevende naekten na te teykenen. Streef nu elkander voorby, om den roozekrans, en hoop in't toekomende op den gewenschten laurier.

Wanneer de herfst korte dagen en lange avonden maekt, en het u beuren mach naekten na't leeven te teykenen, sla dan wel gade, wat zwier de geheele figuer heeft, schets'er uit, wijlze onvermoeit is, en vergelijk de deelen wel tegen elkander. Neem op't verkorten acht, leg de schaduwen op'er rechte plaets, en handel alles na den aert van het zachte vleisch. Hier meenen veele wonder in de kunst te vorderen, maer gy zult'er tijdt en arbeyt verquisten, ten zy gy u verbindt de natuer in haer eygenschappen vlijtich na te volgen. Want schoon gy jaeren lang teykende, indien uw opletting in naeukeurichеit niet aengroeyt; en dat gy zonder oordeel alleen maer de fleur volgt, gy zult wel veel teykeningen toonen kunnen, maer geen teykenaers geworden zijn.

TIENDE HOOFTDEEL.

Van de gebreeken en de leelijkheyt.

De gebreeken te kennen.

't EN is dan niet genoeg, ô Schilderjeugd! veel mans-en vroubeelden na't leeven te teykenen, penszakken te berd brengen, en den tijd te verquisten. Is't dat gy u bequaem kent een beeld na't leven te teykenen, want anders is't beter dat gy u noch ontrent plaisteren of steenen oeffent, zoo zoek een leven, dat nateykenens waerdich is, op dat gy in geen quade gewoonte komt. Zie toe, of de Knien door den Kouseband niet bedorven zijn, of de Dgie-muskulen, als by d'ouden is waergenomen, haer eygene gedaente hebben, of de Scheenen en Kuiten niet met kneepen, door't binden, vervalst zijn. 't Vrouwvolk is dit veel onderhavich; zie toe of buik en lendenen door't parssen der kleederen niet miswassen zijn, en of de borsten op haer rechte plaets staen. En zoo zalmen, in't vermijden der gebreeken, de schoonheit vinden. De gebreeken zijn gemeen, maer de schoonheit is raer, en laet zich van niemant kennen, als van dieze navorscht. De Heer de *la Serre*, door *H. Dullaert* verduist, gevalt my wel, daer hy in zijn Onderhout der goede geesten aldus redevoert:

Laet

Laet ons alleen van de wercken der natuer ſpreecken, zy heeft noyt maegt, buiten de geene, die Godt als eerſte wieg, waer in hy ruſten wilde, begenadigde, voortgebracht, daer niets op te zeggen viel. Daer uyt ſproot dit, dat die groote ſchilder, die van voornemen was om de ſchoone *Heleene* na zijn verbeelding uit te beelden, de ſchoonſte dochteren uit de ſtad verkoor: op dat zijn penſeel, uit zoo groot een getal van ſchoone aengezichten, van elks iet ontleenende, maer een eenige volmaektheyd zoude te ſamen brengen. Het welk ons d' onmacht van de natuer openbaert, in een ſchoonheyd zonder gebreck te vormen. Ik heb noch noit vrouwe zoo ſchoon gezien, datze aen al de werelt zouw behaegt hebben. Daer is altoos noch een kleyne ſmette, die het heldere glas van hare ſpiegels bewalmt. d' Een zal een rechtmaetige geſtalte hebben, en blank zijn, en echter van mond ten ooren toe geſpleeten. d' Ander zal een breet verheven voorhooft, een kleyne mond, en vriendelijke oogen hebben, maer daer by een platte kootneus, geklooft als een waterhond. Geene zal, recht uit gezegt, aerdich van ommegang zijn: maer met geleende lokken, en gekochte tanden. Deze heeft alle trekken des aengezichts behaeglijk, maer is gebult op den krommen rug, en heeft een boezem als een volle naeszak. 't Valt my verdrietich *la Serre*, hoe aerdich hy oock is, geheel uit te volgen. Ook zoo en was ons voorneemen niet de lelijkheit te beſchrijven, maer op dat de gedachten der ſchoonheden, boven geroert, te beter afſteeken, zoo willen wy'er iets van reppen. Het gemeen zeggen is, dat de Schilders de gebreken, die zy zelfs in haren perſoon hebben, ook veeltijts in haer werk vertoonen. 't Zy datze bijſter mager, vet, lam, of gebult zijn, of wel ſcheel zien. De reden zouw zijn, dat onze innerlijke zinnen met onze uiterlijke gedaenten lichtelijk overeendragen. Maer wat zalmen dan zeggen? Dat alle ſchoone menſchen in de ſchoonheyd, alle lelijke daer en tegen, in de lelijkheyd behagen ſcheppen? Zeker neen. Want men bevind menichmael het tegendeel. Keyzer *Auguſtus* was de langſte niet, nochtans had hy een afkeer van dwergen, en een ſchrik van verminkten. Want hy hieltze, gelijk *Suetonius* getuigt, als ſpotſpeeltuigen der natuer, en van quade beduidinge, verluſtigende zich liever met te zien ſpeelen, zoet klappende en welgeſchape kindertjes van Sirien, en aerdige moortjes van Marokko. *Heliogabalus* daer en tegen, de ſchoonſte jongeling zijnde, die van de zon gezien kon worden, en die d' oogen betoverde van al die hem aenzagen, liet noch wel in de badſtoven te ſamen roepen al de geene, die met kakhielen gequelt waren. Hy beval ook tot hem over maeltijdt te brengen, acht kaelkoppen, acht ſcheelaerts, acht doove, acht die aen de jicht zaten, acht zwartachtige, acht die uitſtekend lang waren, acht onvermogende vette, en acht, die wel dappere groote neuzen hadden, na 't Grieks ſpreek-

Geen vrouw: beelt daer niet op te zeggen valt.

Voorbeelden.

Dat de Schilders veeltijts haer eygen gebreken in haer werk laeten blijken.

woort van elx acht; *Apant octo.* Hy belaſte ook aen zommige dienaers hem op te zoeken, voor een geſtelde prijs, duizent pont ſpinnekoppen, en men zeit, dat men hem'er tien duizent pont leverde, waer in hy zich verhovaerdichde, dat hy over zoo een ſtadt, daer zoo veel ſpinnekoppen in waren, heerſchte. Maer om by de lelijkheyd te blijven, zoo geef ik den lezer deze volgende ſtaeltjes. *Homerus* in zijn tweede boek der Iliaden beſchrijft een van de Griekſche raden aldus:

Eerſte ſtaeltje.

Therſyt de klapper, en den wijzen raetsverachter,
Zach ſcheel, en was gebult van vooren en van achter:
Hy had een ſpitſſen kop, en nauwlijx hair daer op.

Tweede ſtael.

Jeroon Benzo in zijn beſchrijving van Weſt-Indien vertelt dat hy, tot Kumana zijnde, een voornemſte Heeren vrouwe van dat land zach, die aen den Spaenſchen Gouverneur een geſchenk van fruiten bracht; welkers gelijken hy in veertien jaren, die hy in de nieuwe wereld verſleet, noit ontmoet heeft. Toen zy, zeyt hy, haer geſchenk al ſtilzwygende gedaen hadde, zette zy zich op een bank neder, zoo dat wy ons over haer ſchoone leelijkheyd met gemak konden verwonderen. Zy was ganſch naekt, uitgenomen de ſchamelheit, want de gehuwde vrouwen dekken die met een kleet genaemt Pampanila, maer de dochters alleen met een band; zy was overal met zwart beſchildert, en met hangend hair tot den gordel, haere ooren waren zoo lang gerekt, dat ze tot op de ſchouderen hingen, door 't gewicht der oorringen, daerze vol van ſtaken, gemaekt van een zeer licht hout Kakoma genoemt. De nagelen hadze uitermaten lang, de tanden zwart, een groote mond, en de neuslellen deurſteeken met een ring, dieze Karikori heeten; zoo dat het beter een gedrocht, dan een menſchlijk ſchepſel ſcheen. Is u dit te barbariſch, zoo bezie dit aerdige Inlantſche, dat de E: Raetsheer *Heemskerk*, in zijn Bataefſche Arkadie, zijn Harders en Harderinnen doet zien, alsſe tuſſchen den hoofſchen Haeg en het wijslievende Leiden hare paerden een weynich ververſchten. En terſtont quam daer voor den dach (zeyt hy) een onhebbelijk wijf; haer hair, in plaets van poeijer, was doorzaeit met ontelbare menichte van ſchilferen. Haer oogen, die, als ofze haer volle ſlaep niet gehad hadde, met een loſſe loomicheyd heen en weer draeiden, flonkerden van roodicheit: En die roodicheit, bezet met een rand van geſtremt was, maekte dat alle oogen, niet anders, dan van het hooft van *Meduza*, haer daer van af keerden. Haer ganſche bakhuis was beleyt met een puiſtige purperverw: en haer onbeſchofte neus ſcheen haer uitſteekende kin te dreigen van daer in te willen pikken. Waer boven de lang gehairde winkbrauwen, door onachtſaemheit in een gewaſſen, een dijk ſcheenen te ſtrekken, tegens de golven van 't dicht berimpelde voorhooft. Tuſſchen de kloven van hare grove omgeſlagen lippen, lagen noch hier en daer de druppelen van 't drabbich dikke bier, daerze, op 't eerſte

Derde ſtael.

ont-

ontwaken, haer natgierig keelgat gulzichlijk mede gewent wās te laeven: en dat haer ganſche lijf, en voor al haren vadzigen boezem, door een onvermogen vetticheit, zoo hadde doen zwellen, dat het eene een dikgebuikte bierton, en het ander een overladen koe-uyer geleek. Deze aerdige Hofmeeſterinne, met een Toebakpijp aen de mondt, en een kan in de hand, trad al ſlingervoetende na den wagen, en begon met een ſchorre ſtem, en een pinkend oog het zoete geſelſchap, op den wagen zittende, te nooden tot een pijpje ſmooks, en een zoopje zoenwater, woorden die de eerbaerheit der Harderinnen, en de beſcheydentheit der Harderen zoo tergden, dat zy de voerman bevalen daedlijk een eynd van zijn drinken te maken, en zonder uititel van dat hol der onnutticheden af te ſcheyden. Zie daer een aerdige leelijkheit, daer *Brouwer* werks genoeg mede gehad zouw hebben, om hare ongave begaeftheden t' overtreffen. Maer hoe mooyze ook is, my walgt'er van, en echter bevind ik dat de grootſte geeſten ſomtijts vermaek genoomen hebben in dergelijke leelijkheden. Gelijk de Ridder *Philip Sidney* in 't beſchrijven van *Mopſa*: en *Servantes Savedra* in 't afſchilderen van een zekere *Parleryna*, die hy bynae met de volgende ſieraden af beelt: Vierde ſtael.

Don Quichot 2 deel 47 hooft ſtuk.

Ons Parleryntje lijkt een pareltjen op zy,
Want z' heeft het ſlinker oog verlooren deur de pokken,
Haer pokkeputjes doch zijn valletjes, daer by
Graffteeden om 't gebroet der minnaers in te lokken.
Haer aengename neus ſtaet puer uit puntichеyt
Gekrult, om 't montje niet beſnot of vuil te maeken.
Haer montjen, alsze gaept, zich tot aen d'ooren ſpreyt
Volmaekt, zoo haer de helft der tanden niet ontbraeken.
Haer lippen zijn vry groot, viel daer een hutſpot of,
Al woegze vry wat zwaer, het konden lippen blijven:
De kleur is blaeuw en groen, lijk jaspes in het hof.
Maer kon ik u haer ſtal en lengte recht beſchrijven,
Gy zoud verwondert ſtaen: doch dit's mijn macht te hoog:
Z'is wat gekromt, gebult, de knien de mont genaeken,
Maer waer het mooglijk dat men haer recht uyt verboog,
Zoo zouw haer hooft miſſchien wel aen de zolder raeken.
En deze ſchoone paerl had lang haer rechter poot
Aen mijnen Bakalaur gegeven om te paeren,
Maer laes z' is lam en dor, haer nagelen ter noot,
Die breet zijn, tuigen noch hoe aerdich datze waren.

Maer my dunkt zeker, dat ik mijn werk met het afbeelden van deeze goelijcke ſtaeltjes meer ontſiere, dan opſchik. 't Is beſt dat ik mijn eyge zinlijkheit volgende voortſlae, en waerdiger Schilderyen ten toon ſtel. En hier in zal ons niemant beter, dan de groote *Clio*, de hand bieden.

CLIO

De Hiſtoryſchrijffter.

Het derde Boek.

Inhoudt.

DE trotſe Clio *port iet heerlijx aen te ſlaen.*
Zy leert een rijke ſtoff, waer in de geeſt kan ſpeelen,
Wat was of oit gebeurde, op 't zinrijkſt te verbeelen;
En in wat deelen dat een konſtſtuk moet beſtaen.
Hoe dat, wanneer m' een daedt op 't naeuwſt heeft overwogen,
Men yder landaert elk Perſoon na zijn beſlach
Heeft uit te drukken: en, zoo veel de kunſt vermagh,
Elx lijding, yders doen moet toonen als voor oogen.
Zy ſtelt de beelden als op een Toneel ten toon,
En ſteekt uit Gloryzucht d' Aeloutheit nae de Kroon.

Op de Print.

HIer is d' Hiſtorykunde op 's werelts top geklommen,
Zy voert het Heldenboek, en Famaes veldbazuin,
Waer door verſtaen wordt, Hoe 't Geval ſomtijts in puin
Begroef, en doofde die voorheen als fakkels glommen.
Gins ment Prins Faëton den wagen van de Zon:
Daer is Jupijn te raed by d' oppermogentheden:
Hier wort te lande, gins te water fel geſtreden:
't Wort alles, 't zy men ſtreed, of leed, of overwon,
Door ziele lijdingen en doeningen bedreven.
Met recht wort dees Heldin God Mavors toegeſchreven.

IN-

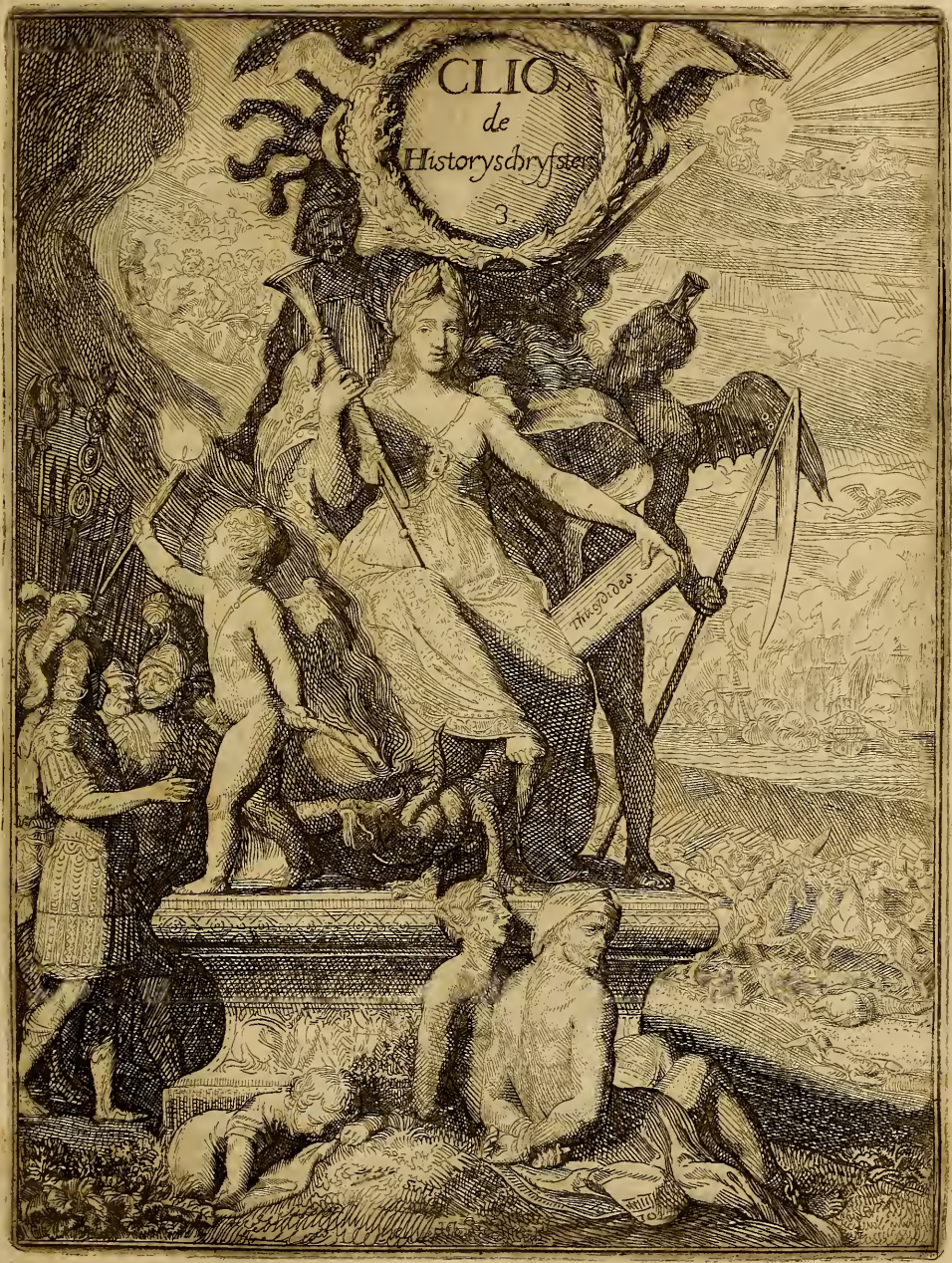
CLIO
de
Historyschryfsters
3.
Thugdides.

INLEIDING.

GY zult ons nu, ô Moeder van *Jalemus* en *Hymen*, vinders van treurgezangen en bruilofts liederen, den wech tot eer en prijs baenen, en gereet ſtaen, om de geene, die een hoogen trap der konſt beklimmen, met uwen Lauwerhoedt te beſchenken. Leer ons nu, welk de heerlijkſte dingen in de konſt zijn, en welke men, om van u met roem en glory uitgetrompet te worden, zal aenſlaen. Sla ons het heldenboek van uwen (1) ſchrijver, en de Godlijke vaerzen van uwen (2) Poëet open, en wijs ons aen, wat de voornaemſte deelen in een Hiſtorie zijn. En gy, die de ziele van de dwaelſtar *Mars* zijt, lees ons de lichaemlijke beweegingen, en de teekenen van de lydingen der ziele voor; en deel ons, om yder ding zijn behoorlijke grootsheit, door byvoegſelen en zinnebeelden, te geeven, de drift van uwen geeſt meede!

(1) *Thucydides.*
(2) *Homerus.*

EERSTE HOOFTDEEL.

Van de Algemeenheyd in de Schilderkonſt.

Euterpe heeft ons bequaeme geeſten tot de *Schilderkonſt* uitgezocht, en haer alreede ter teykenſchoole ingevoert. En *Polymnia* heeft aen haer de menſchkunde geleert. Maer wy zullen de wakkere geeſten aenmoedigen om algemeen te worden; dat is, zoo veel gedaentens der dingen nae te beelden, als 'er zouden mogen voorkomen: dewijlze alle te zamen, en elk in 't byzonder, door een zelve beleyt naegevolgt, en in het verſtant eens Konſtenaers begrepen worden. 't Is ſchadelijk te denken, zeyt eender, datmen alles niet zoude kunnen bevatten: Want wat is'er dat ons verſtant verzadigen kan? zegt *Philips Mornay*, brengt 'er zoo veel wetenſchap in, en vervult het met zoo veel kenniſſen der dingen, als gy kunt, het zal in begeerlijkheyt verwakkeren, en hoe 't meer houdt, hoe 't meer zoekt, krijgende daer door noch hooftzeer noch quaede maege. Onze kleerkaſſen, zegt *Kaſſiodorus*, kunnen eens vervult zijnde, niet meer bergen: dit treſoor wort noit overladen. Maer als het alreede zeer veele heeft ingenomen, zoo gaept het geſtadich nae meer, te meer, gelijk *Cicero* zegt, dewijl dat alle vrye konſten eenen gemeenen band hebben, en als door maegſchap aen malkanderen verbonden zijn. En men moet niet twijfelen

In de Bijbel der Natuere, cap. 14.

Alle vrye konsten hebben een onderlinge maegschap,

felen, zegt *G. Voßius*, of de eene wetenschap is tot onderlinge hulp voor d'ander, jae zy zijn mank, ten zyze met malkander een Rey van kunsten uitmaken. Hoe en zoude dan niet aen malkanderen hangen deze onze algemeene wetenschap, van de naebootzing aller zienlijke dingen? Dewijlze alle op eenderley wijze in 't verstandt begrepen worden, en d'eene zoo wel als d'andere in vorm en verwe bestaet. Hier en gelt de spreuke der Italianen niet, dat die te veel bestaet weynich bevat; want de Schilderkonst blijft enkel en eenweezich, schoonze de ganssche natuer bespiegelt. Laet u, ô Schilderjeugt, daerom geen arbeit verveelen: want die een ding machtich is wel te doen, zal 't niet zwaer vallen, een ander, daer de zelve deelen, als wel teykenen en koloreeren, in zijn, waer te nemen, ook ten eynde te brengen. Maer dit gelt u alleen, die van Edelen geest zijt, en zoodanige als ons *Euterpe* uitkoos, die met lust en vermaek na leering haeken, en den vergetelvliet poogen 't ontzwemmen. Wat dunkt u? *Polydamus* de kampvechter versloeg in zijn jeugt een verwoede leeuw zonder wapenen: zoud gy hem tegen geen Beer durven wagen? Hy kon een stier in het midden der kudde by een been zoo vast aengrijpen, dat de zelve hem niet en kon ontworstelen, zonder zijn klaeuw in de vuist te laten, zoud gy hem *Sertorius* paerdestaert niet toevertrouwen uit te pluizen? Hy hield een loopenden wagen met eene hand vast, zoo dat de paerden, hoe ofmenz' ook aendreef, gedwongen waren te blijven staen: dunkt u niet, dat hy een roeyschuit machtich was op te houden? Die hondert pont droeg, kan ook tachtich pont tillen, en ook negentich; want 't vermogen van iets op te heffen, strekt zich tot onderscheyde dingen uit. Zijt gy bequaem de maet en gedaente van een beelt te leeren, waerom niet van gebouw en lantschap? Ten zal u niet zwaerder vallen veel beelden wel te leeren ordineeren, als 't u gevallen is, de bewegingen, die in een beelt behooren, maetschikkelijk te vertoonen. De omstandicheden zullen spel schijnen aen hem, dieze ernstich by de hand neemt, indien hy in hooftzaeken bedreeven is. De kunst van koloreeren, 't verstant van schaduwen, en 't beleit van de houdinge, worden ook in de minste verkiezingen vereyscht. Het mach zijn dat de geen, die de konst alleen als een Schoenmakers ambacht oeffenen, niets buiten hun leest verstaen: maer de geen die verstaen watze maken, zullen ook gewaer worden, dat alle andere dingen ook door dat zelve verstant verstaen worden.

Aenmoediging om universeel te worden.

hoe veel te meer een eenige in zijn deelen.

die 't grootste kan na volgen, zal voor het minste niet verlegen staen.

Hier op zegt *Tullius*. gelijk in d'andere konsten, als de moejelijkste dingen verhandelt zijn, 't overige niet veel arbeyts vereyscht, als wezende veel lichter om te begrijpen, ofte ook somwijlen den vorigen gelijkvormich; zoo gebeurt het mede in de Schilderkonst, dat die geene, die een menssche wel kan uitdrukken, met eenen verstaen zal, hoe men eenige an-

de-

dere gedaente, schoonmenze noit heeft voor oogen gehadt, ook zal kunnen afmaelen. Zoo en behoeftmen ook niet te vreezen, dat hy, die een leeuw of stier bequaemelijk kan uitschilderen, 't zelve ook geen andere vier-voetige dieren zoude kunnen doen; te weten, alsmenze hem voorstelde. Want daer en is niemant, gelijk *Quintilianus* bevesticht, die in groote zaken dapperlijk uitmunt, of de dingen van minder waerde zullen hem toevallen. Zegt hier op, *Phidias* heeft nochtans *Jupiters* beeld beter, dan den anderen toestel uitgewerkt, daer een ander hem mooglijk ver in zoude overtroffen hebben. 't is zoo: maer *Phidias* heeft dezen omstandt voor die tijdt veracht, en heeft zijn geest daerinne niet willen vermoeyen; schoon hy 't wel konde, als hy gewilt hadde. Elders zegt den zelven *Quintilianus*, dat een Schilder, die de rechte maniere van *Imiteeren*, ofte naevolgen, maer eens gevat heeft, al wat hem voorkomt, lichtelijk zal afbeelden: jae wat hem in de natuere zou kunnen voorkomen. En waerom niet? Daer alle dingen, gelijk *Socrates* haer beschrijft, haere verwen, verdiepingen, verhoogingen, verdonkeringen, en verlichtingen hebben, en of hart of zacht, ruw of gladt, en oudt of nieuw schijnen: die de Schilders dan daer in naevolgende, niet en missen te treffen.

Keyzer *M. Aurelius*, die ook de Schilderkonst oeffende, zeyde zeer wel, dat allerley oeffening, hoe goet zy ook is, ons eyndelijk vermoeit en afkeer veroorzaekt, datze daerom ongelukkich zijn, die zich maer op eenderley verstaen. En dat daeromme de ouden een eeuwigen roem waerdich zijn, die, de traegheit verdreven hebbende, zich in d'algemeene wetenschappen hebben meester gemaekt. Ons natuerlijk lichaem vernoegt zich met weynich, maer het aendachtich vernuft past staeg nae meer en meer te hongeren. De braeve geesten, in 't Werelts gulden ouderdom, benaerstichden zich niet alleen om iets te maeken of te weeten tot onderhouding des levens, en verkrijging van roem, maer zweetten in alles te leeren datmen leeren mochte, en betrachtten om meer te kunnen, als'er te voren bekent was geweest.

Men behoort universeel of algemeen meester te zijn.

Toen in de vijf-en-tseventichste Olympiade veel volx op den top van den berg Olympus vergadert was, om de spelen te vieren, zoo verscheen'er ook een Thebaens Philosooph, die met zijn eygen handen gemaekt hadde, al het geene hy om en aen hadde: als zijn hemde geweven, zijn paltrok genaeit, zijn schoenen gemaekt, zijn boeken geschreven en gebonden, en zoo voort met al zijn toestel: als nu 't volk zich van die vremdicheit verwonderde, en hem vraegde, waer hy zoo veel dingen geleert hadde? Zoo antwoorde hy daer op aldus: De leuiheit van u lieden is oorzaek dat de kunsten en ambachten onder u zoo verdeelt zijn, want het geene gy met u allen verstaet, behoorde een alleen altemael te kunnen. Ik zal nu niet zeggen of

Voorbeelt van een Philosooph.

het

Wat de algemeenheyt verhindert wort bestraft

het volk door die redenen hadt behooren beschaemt te worden, dan of den Philosooph volydele opgeblazentheyd in zijn kleederen stak: maer ik derf het onze Schilderjeugt wel tot een voorbeelt stellen, op datze trachten mogen om meester in alle deelen van onze kunst te worden. De luiheit van veelen is oorzaek, dat deeze dit, en geene dat leeren schilderen; want het geene zy met hun allen kunnen, kon bequaemelijk van een alleen begrepen worden. Klaeg niet over de tijdt, dat se kort, of over u vermogen, dat het zwak is: maer wijt het d' onachtsaemheit: die met wilmoediger harten zijn krachten tot oeffening inspant, en zijn verstandt te werk stelt, zal het geen hem te vooren buitenreiks scheen, lichtelijk toevallen: hy zal, het geen ver af was, met'er tijdt naederen: het zwaere zal hem luchter en het donkere lichter worden. Tree maer moedich toe, de Konstgodin wil aengevochten, jae somtijts verkracht zijn: daer wil ten minsten een (*a*) *Erichthonius*, of meer dan halve volmaektheit geteelt worden, die door *Jupiters* gunst in de Karos gezet zijnde, wel voor een volkomen man zal deurgaen.

Voorbeelden van Algemeene Meesters.

En voorwaer, dezen graedt der Algemeenheit in de konst te bereyken, is zoo veel te waerdiger datm'er nae stae, om datze de kroone der gloryen aen haere verwinners geeft, grooten loon nae zich sleept, en vol van vermaek is. Men behoort ook niet licht te wanhoopen, daermen zoo veele voorgangeren haere hoogte heeft zien beklimmen. *Raphaël*, zegtmen, was in alle dingen universeel of gemeenzaem gracelijk, hy wist overal wech meede: 't welk in een algemeen Schilder, om goedt te heeten, vereysscht wort. *Franciscus Junius* acht hun den naem van Schilders onwaerdich, die niet vaerdich kunnen uitdrukken, wat haer hunnen verheven geest voordraegt. Maer dit oordeel zal veelen te streng schijnen, hoewel het by een groot deel der oude Meesters in waerden gehouden is, als by *Penny*, *Pordenone*, *Rosso*; *del Vaga*, *Caliary*, en veel andere, tot op onzen tijdt. Ik zal gaerne toestaen, dat een meester in groote werken hulp van anderen neeme, die in bywerk geoeffent zijn: maer die met recht den naem van Meester in Historyen draegen wil, moet ook raet weten, als 't nood doet, tot

Men mach wel hulp neemen.

F. *Bacon in de wijsheyt der ouden.*

(*a*) De Poëten zeggen, dat *Vulkanus*, op *Minerve* verlieft zijnde, haer poogde te verkrachten, maer dat, zy zich hier tegenstellende, hem, nae veel stoeijens, zijn zaet ontschoot, en dat *Erichtonius* daer uit voort quam: Wiens bovenlijf een volmaekt schepsel was, van menschlijke gedaente, zijnde de rest van 't onderlijf een gladden ael. Deze is d' eerste geweest, die een koetswagen gebruikt heeft, zoo om dat hy niet wel gaen konde, als om dat hy zich wegens zijn mismaektheyd schaemde.

Hier mede gaven zy te kennen: dat een konstenaer, die den Godt *Vulkaen* afbeelt, de konstige natuer, *Minerve*, willende trotseeren, schoon 't hem ten vollen niet en gelukt, echter wel zoodanich een werk te weeg brengt, dat'er maer een Karos, dat is gunst van opdragers en roemtrompetters, van noden is, om hem tot d' achting van volmaektheyt te brengen.

tot bywerk. Den ouden Schilder *Dionyſius* wiert den naem van Anthropographus (of Menſchſchilder) gegeven, om dat hy buiten zijn Menſchbeelden niets maeken kon. Maer wat naem verdienen zy wel, die maer eenige byzondere geringe dingen, en altijts het zelve, voor den dach brengen?

TWEEDE HOOFTDEEL.

Tot voordeel van die maer tot eenige byzondere verkiezingen bequaem zijn.

DOch de geene, die 't algemeen onmachtich zijn, zalmen toelaeten, en ten is niet te misprijzen, dat zy eenich deel verkiezen, daer toe zy zich zelven bequaemſt vinden. 't Is beter datmen een ding uitnemende wel kan doen, dan veel dingen maer redelijk. Die geen luitſlaeger kan worden, mach leeren pijpen, zegt *Cicero*, en het is met onze konſtenaers, gelijk met die van de letteren. *Huart* vertelt van dry ſchoolgezellen, waer van den eerſten zeer gemakkelijk Latijn leerde, maer de twee andere ſcheen 't bynae onmogelijk; doch in Dialectica gekomen zijnde, zoo was den tweeden, die de Grammatica niet en had kunnen bevatten, uitnemende voortvaerende en ſcherpzinnich in die kunſt, en de twee andere koſten'er haer leven lang niets van begrijpen. Maer wyder alle dry tot de leſſen der Aſtrologie komende, zoo was 't aenmerkens waerdich, dat den derden, die noch goet Latijn, noch Dialectica had konnen leeren, in weynich tijts meer wiſt, als zelfs zijn leermeeſter, hoe onbequaem men hem ook in 't leeren van andere wetenſchappen bevonden hadde. Waer uit beſpeurt wort, dat yder vernuft nae zijn byzondere, en als daer toe geſchikte konſt verlangt, en dat het tot wetenſchappen, die hem vreemt zijn, noit recht bequaem is. Zoo kan 't ook gebeuren, dat eenige deelen der konſt zelf aen braeve geeſten wederſtrevich, en dat andere deelen hen als toelachende en eygen zijn. En zelf zoo hebben onze allergrootſte Meeſters, die het univerſeel of algemeen der konſt machtich waren, iets alderlieflſt geſchildert. En hoe overvloejenden geeſt men vindt, hy zal doch tot deeze of geene dingen te verbeelden meerder geneygt zijn, dan tot andere: of de tijd en gelegentheit zal hem tot het eene meer, dan tot het andere nooden. Italiën bemint naekten, Spanjen Santen en Santinnen, en Britanje bevallijke Jufferen. Een braef geeſt ſtaet na dat deel, dat in achting is, daer hy zich bevind, en word ook dikwils wakker door eenich tegenſtrever in de konſt. 't Is ons onmogelijk ergens in uit te munten, zegt *Chryſoſtomus*, ten

't Algemeen onmachtich zijnde, eenich deel te verkiezen.

J. Huart in d'Onderzoekinge der geeſten. Cap. 1.

Tegenſtrijders wakkeren den geeſt

zy dat wy met d'alleruitmuntenſte om ſtrijt daer nae trachten. En voorwaer het en kan twee loopers tot geen ſchade gedijen, datze uit Eeryver tegen elkander om ſtrijd rennen. Dees Edele nijd zal braeve geeſten ten top voeren. Zoo ſtreed *Rafaël* tegen *Angelo*, en *Angelo* tegen *Rafaël*, en *Pordenone* met den grooten *Titiaen*. Maer dat niemand, hoe verdrietich het ook zy, het niet te zeer ter harte neeme, van voor het tegenwoordige verwonnen te zijn: gelijk *Francia* van Bolognen, die, ziende d'overbevallijke *Cecilia* van *Rafaël*, zoo veel beeter als zijn eygen werk, zoo verbaesde, dat hy van ſchrik te bedde viel, en van hartzeer ſtorf. De konſt ſtrekt zich in zoo wijde velden uit, dat geen vernuftigh geeſt verlegen zal ſtaen, om een wech te vinden, daer hem niemant zal kunnen achterhaelen. d'Alleroutſte Schilders zijn ook al verſcheyde weegen ingeſlagen, en de byzondere driften haers gemoeds zijn altijts in hare werken bekent geworden. Want *Apollodorus* betrachte de ſchoonheit, *Polygnotus* de gratiën, *Zeuxis* was goet Fruitſchilder, maer maekte zijn menſchen hoofden te groot. *Eumarus* deed alles na 't leven, *Pauſone* verlelijkte, *Apelles* begracyde, en *Dionyſius* volgde de natuer, en kon niet dan menſchenſchilderen. *Protogenes* in zijn jonkheyt niets dan Scheepen, *Pauſias* was beſt in kinderen en bloemen, *Parraſius* was goed van omtrek, *Demon* vol geeſt, *Timantus* diepzinnich, *Pamfilus* geleert, *Nicomachus* vaerdich, *Amulius* ſchoon van verwe, *Nicophanus* net, *Mechopanus* ruw. *Serapio* was fraey in 't groot, *Pyreykus* in 't klein, *Antiphilus* in beyde, *Nicias* in honden, en *Ludius* in aerdige landſchappen. Maer *Androcydes*, by yder een bekent voor een lekkeren vis-eeter, wiert vermaert, om dat hy de viſſchen, die hy rondom zijn *Scylla* geſchildert hadde, zoo levendich hadde verbeelt. En men oordeelde, dat hem dien aengeboren viſchluſt in 't ſchilderen meer vorderde, dan de konſt zelve. Daer is maer eene gietkonſt, zegt *Cicero*, in welke *Miro*, *Polykletus*, en *Lyſippus* de kroon ſpanden. En hoewel deze Konſtenaeren in haere werken elkanderen zeer ongelijk bevonden wierden, zoo was daer evenwel geen reden, waerom men wenſchen zoude, dat yder niet by zijn eygen handelinge gebleven was. Zoo is 't dan, dat de Konſtenaeren elk als tot iets eygens gedreven worden, waer door men, als door een byzonder merk, hiere werken kent, gelijk men de zweemingen en 't krooſt der ouderen in de kinderen gemeenlijk gewaer wort. En al hoewel deze byzonderheden eer afwijkingen, dan volkomene vaſticheden der konſt kunnen genoemt worden, zoo zijnze, als een bloembedde, dat verſcheyde verwige tulpen en tijlen draegt, den liefhebbers een bekoorlijke vermaeklijkheyt. En het geene dat in de konſt, door een eenich vernuft, onmooglijk ſchijnt uitgevoert te kunnen worden, wort door 't inſlaen van veel verſchillende wegen, die elk nae zijn ingebore luſt en zinlijkheyt verkieſt, door de menichte der Edele geeſten te weege gebracht.

De konſt ſtrekt zich wijd uit.

Elk Schilder heeft iets dat hem eigen is.

Voorbeelden van d'ouden.

bracht. Wie ook der Italiaensche of Nederlandsche groote Meesters is 'er oit geweest, die of in 't geheel der konst, of in eenich deel, niet iets byzonders als eygen gehad heeft? Gelijk *Michiel Angelo* in deurwrochte naekten, *Rafaël* in bevallijke vroutjes, *Corregio* in poezele vleesachticheyt, *Mantegna* in 't navolgen der oudtheyt, *Francisko Parmensis* in edele Teykening, *Titiaen* in verheve ronding, *Paulo Kalliary* in geestige kleedinge, *Caravaggio* in natuerlijkheyt, *Karatz* in kracht, *Bassan* in nachten en vee, en *Tinturet* in alles aen te slaen. Een ander zal mooglijk lust hebben om deeze byzonderheden nader aen te wijzen, en ook van onze Duitschen: maer van de laetste tot een proef, zoo was *Durer* gezet op meest eenerley stof van kleederen, *Lukas van Leyden* op zedicheit, *Rubens* op rijklijke ordinantien, *Antony van Dyk* op bevallijkheit, *Rembrand* op de lijdingen des gemoeds, en *Goltsius* op eenige groote Meesters hand eigentlijk na te volgen. Het zouw my verveelen deeze byzonderheden verder aen te wijzen. Maer den rijkdom der natuere geeft keur aen yder geest, om iets te verkiezen 't geen met hem over een komt. Daerom willen wy de byzondere verkiezingen in volgende trappen verdeelen.

Van d'Italianen,

En Duytschen,

DERDE HOOFTDEEL.

Van de dryderley graden der konst.

HEt eerste gilde komt met *Lippus* hervonde vond van grotissen te voorschijn, of met zwierige festons, vlecht bloemkranssen, en stelt veelverwige ruikers in potten en vazen; en Wijntrossen en schoone Pers en Abrikoos, of Meloen en Citroen, en een helderen Wijnroomer op een zwangeren Dis; met witte en geverfde Papeljoentjes, Roomsche Haegdis, en Kalabrische Tarantel, of Muyzijkboek en Vanitas in der eeuwicheit. Of zy bestellen keukens met allerley kost, van Vlees en Visch, en bekoorlijk Wiltbraet, en al wat onder den naem van stil leven begreepen is. Zoo draegt een boomgaert allerley vruchten, en zoo wort de konst in alle deelen rijp. Elke goede boom draegt zoodanich fruit, als hem eygen, of in hem geint is. En aller dingen eygenschappen worden zoo best doorsnuffelt. Maer deze Konstenaers moeten weten dat zy maer gemeene Soldaeten in het veltleger van de konst zijn.

Eerste trap.

De geene die tot het uitbeelden van de edelste verbintenissen van een geheele Historie zich onbequaem bevinden, zegt *Junius*, vallen in 't gemeen aen 't deurknuffelen van den schilt van eenich vermaert Kapitein, op een

Slechte verkiezingen,

bouwvallich out Kasteel, op een zeltsame grotte met klimop, Geytenblat, Mirtel, en Wijngaertscheuten overschaduwt; of iets, daer zy best mouwen aen weeten.

Meest in 't gebruik,

Zeker de kunst is tot zulk een misfortuin gekomen, datmen in de beroemste kunstkabinetten het meestendeel stukken vind, die niet anders, dan voor een lust of als in spel van een goet Meester behoorden gemaekt te worden, als hier een Wijntros, een Pekelharing, of een Haegedis, of daer een Patrijs, een Weytas, of dat noch minder is. Welke dingen, schoonze ook hare aerdicheden hebben, alleen maer als uitspanningen van de kunst zijn. Daerom zeyde *Zeuxis*, als hy hoorde hoe 't gemeene volk van eenige slechte dingen veel werks maekte, en de voornaemste over 't hooft zach, dat zy uit onweetenheit niets anders, dan den droessem van de kunst preezen. En hier over was 't, dat hem *Protogenes* verstoorde, toen hy vernam dat zijn geschildert Patrijsken van de menichte meer, dan zijnen *Ialysus* geacht wiert. Die den Olympischen *Jupiter*, die zoo wonder konstich en schoon is, zegt *Lucianus*, als blindeling over 't hooft ziet, zonder die met roem te verheerlijken, en alleen zich vergaept aen het aerdig werk van den sierlijk gesneeden voetstal, of aen de welgevormde pantoffel, en daer wijt en breet van snaetert, zult gy te recht met dien botterik gelijken, die by een Rozelaer gebracht zijnde, om de schoone en geurige bloemen te zien, meer vermaek schept in de steekeldoornen ontrent den wortel en elders te bekijken.

Dewijl 't volk veeltijts op slechte dingen meest acht geeft.

Zeker 't is onvermakelijk te hooren, als somtijts onweetende, doch verwaende liefhebbers, het beste deel in eenich stuk willende aenwijzen, iets zoo gemeens uitpikken, dat by den Meester schier als slapende, of ten minsten van zijn voornaemen arbeyt rustende, gemaekt is. Deeze dingen zijn by de ouden als overmaet of toegift tot het voornaemste werk geacht geweest, en wierden van hen *Parerga* genoemt; en zijn by groote Meesters gemeenlijk door de hand van jongers en aenkomelingen, of van de geene, die daer een handwerk van konden, gemaekt. En waerlijk de kunst wort by veelen als een handwerk gebruikt, die al haer leeven lang ontrent een zelve, of altijts dergelijk werk bezich zijn. Deeze hebben den Schilder ook niet uit te lachen, die, op Cipresseboomen te schilderen afgerecht, toen hy van een Schipbreukigen mensch verzocht wiert het droevich Zee-ongeval voor hem uit te beelden, hem vraegde, of hy niet een Cipresseboom daer by geschildert begeerde? Noch ook den Mechelaer, die op *Sint Niklaes* beeldekens gewent, als hem een lievevrouw beelt wiert afgevordert, den aenbesteeder overreede, dat hy liever een *Sint Niklaes* met dry kindekens in een tobbeke zoude doen maken.

Dat niemant my nu zuer aenzie, als of ik de verkiezers, en Schilders van bo-

bovengenoemde rariteyten verkleynde: ik spreek maer nae mijn gevoelen, en laete een ander by 't zijne. d'Oude Schilders dorsten van *Piereykus* wel een Schilder van kleyne beuzelingen maken, schoon hy heele winkels met kramery: Ezeltjes met gras en kruit geladen, en tien duizent diergelijke dingen meer zeer nettekens uitsymelde, en daer veel gelt voor kreeg. *Andreas Mantegna* hielt staende dat de Schilderyen, die maer nae 't gemeene leven, en niet nae de schoonheyt der antijke beelden aerden, weynich om 't lijf hadden. *Michiel Agnolo Caravaggio*, daerentegen, hielt voor kinderwerk, en beuzelingen, al wat niet stip nae 't leven geschildert was, hoedanich, of van wie het ook ware. En *Buonorotti* maekte zelfs van al het schilderen met Olyverwe wyvenwerk. Die dit alles had willen ten argste duiden, zouw niet veel uitgerecht hebben. En zoo meyn ik dat zy ook niet en zullen, die my zouden willen afbrengen van dat ik het schilderen van gemelde snorrepijpen en snuysteryen in de laegste rang stel. Maer om dit eenichzins te zalven, zoo zeggen wy met *Plutarchus*, dat wy de Schilderye van een Haegdisse, van een aep, van een alderleelijksten *Therstes* tronie, jae 't alderafschuwelijkste en verachtste, als 't maer natuerlijk is, met lust en verwonderinge aenzien, en zeggen, hoewel men het leelijke en misgemaekte niet schoon, noch het slechte heerlijk kan maeken, dat leelijk nochtans mooy wort, door zijne natuerlijkheyt, en ten aenzien van de naevolginge, de zelve lof verdient die men aen 't uitgelezenste schuldich is te geven. Ontschuldiging des Autheurs, En zalving

De tweede bende komt met duizenderley verzieringen te voorschijn, en speelt met Kabinetstukken van allerley aert. Sommige brengen Satyrs, Bosgoden, en Thessalische Harders in het lustige Tempe, of voeren d'Arkadische *Tityr* en *Laura* ten bosch uit, streelen 't oog met een lustich gezicht, laten de wandelweegen deurschieten, of bouwen een weelich Paradijs, daer allerley aert van Dieren langs de heuvelen grazen in de Zonneschijn. Andere komen met nachten, en branden, vastenavonden, en mommerien hervoor: of met bambootserytjes, of kluchten van Jan hagel, of met Barbiers- en Schoenmakers winkels, en verdienen den naem van (*a*) *Rhyparographi*, zoo wel als d'oude *Pyreykus* voornoemt, alwaert maer met Goudzoekers, en Spookmakers. Nochtans houd ik al deeze verkiezingen hoog genoeg, om de braefste geesten te doen zweeten, eerze den trap van eere, daer deeze aerdicheden te vinden zijn, zullen beklouteren. Deeze woonen in de woeste Alpen, en doen het water van de bevrooze klippen stuiven; andere bouwen steeden en kasteelen, of dryven de wollige kudde in de groene valeyen, of de melkkoe met volle uyeren by boere gehuchten, en het bolle Melkmeysje langs den dijk. Andere mengen zee en lucht onder elkander, en voeren de Schepen ten Hemel, of geplet aen de klippen ten afgrond, of met kleine golven aen elkander datze vyer spuwen, Tweede trap (*a*) *Schilders van kleyne beuzelingen.*

en hebben luſt in touw en takel; of voeren *Neptuin* in een Zeeſchulp, met Trytons verzelt, over't gladde pekel. Andere weeten Paleyzen, en Kerken, en ſchoone gebouwen inwendich te vertoonen, vloeren te leggen, en welffels te ſpannen, en zijn de geduldichſte onder alle.

Zeuxis ſchilderde gaerne een vremde of kluchtige verziering.

Zeuxis Schilderde ongaren gemeene Hiſtorien, 't zy van oorlogen, of de daden der helden of goden, maer zocht altijts eenige geeſtige verzieringe, 't zy in 't uitbeelden van eenige driften en hartstochten, als in zijn *Penelope* de kuiſche eerbaerheit, in zijn *Jupiter* de Majeſteit, in zijn worſtelaers den yver tot winnen, in zijn Slangeworgenden *Herkules* den ſchrik van *Alkmena* en *Amfitrion*, in zijn Agrigentſche *Juno*, daer hy al de dochteren der Stadt om naekt zagh, de volkomenſte ſchoonheit, in zijn *Helene* de Poëtiſche drift van *Homerus*, in zijn Centauren de wonderlijke vereenigingen van half menſch, half dier. En eyndelijk in zijn oude Beſtemoer zijn wonderlijken aert, want hy lachte zich zelven te berſte. *Lyſippus* vermaekte zich met, onder d'ander Olympiſche ſtatuen, ook een beelt te maeken ter gedachteniſſe van *Polydamus Schotuſſeus* de grootſte en ſterkſte kampvechter van zijnen tijdt. Maer ik zoude onder de Meeſters van deezen tweeden trap, die ik alleen de eer van Kapiteynen en Hooftluiden in de konſt te zijn meende toe te ſchrijven, dus doende ook wel Veltoverſtens mengen, daer wy in 't volgende meenen van te ſpreeken.

Het is onmogelijk dat iemant een treffelijk en roemwaerdich werk zoude maeken, zonder eerſt daer toe een waerdige ſtoffe verkooren te hebben. Hierom hielt *Ariſtoteles* by *Protogenes* geduerich aen met hem te vermaenen, de daeden des grooten *Alexanders* af te maelen, om de eeuwich duerende faeme van deezen Vorſt met zijne Tafereelen te vereenigen. 't Welk by *Lyſippus* ook is in 't werk geſtelt, de zelve van zijn kintsheyt af beginnende. Als de groote *Pompejus* zijne ſchouplaets met beelden verſierde, zoo verkoos hy geen andere, als van befaemde mannen, wel wetende datze door de Konſtenaers met meerder yver waren uitgewrocht. Zoo zegt ook *Plinius* ergens, dat de Schilderyen niet alleen wegens de konſt, maer ook wegens de gedachteniſſe van doorluchtige perſoonen, welkers daeden zy verbeelden, te achten zijn.

Heerlijke verkiezinge prijſſelijk, als zijnde den opperſten trap der konſt.

Wy zullen nu onze leergierige en eerzuchtige Schilderjeugt op den derden en hoogſten trap geleyden. Den wijd beroemden *Nicias* hielt ſtaende, zegt *Demetrius Phalereus*, dat een Schilder, die lof begeerde, zich een genoegſame ſtoffe behoorde voor te ſtellen, zonder dezelve daer na te beſchroijen, en in kleyne ſtukjes, als bloemen, vogelen en ander beuzelwerk, te verbryzelen. Hy hielt het voorgeraden, dat een goed Meeſter zich tot het afmaelen van geheele land-en zeeſlagen begaf.

In een waerachtich Konſtenaer wort, na't gevoelen van *Dionyſius Halikarnaſſus*

karnaſſus, een grootmoedige natuere vereyſcht, of dat hy zich ten minſten met een ſtantvaſtich voornemen tot allerley hoogſtaetelijke en wonderbaerlijke bedenkingen gewenne. En hier op zegt *Junius* zeer wel, dat men liever de weeldericheit des ongetemden geeſts in een luſtbaere en overvloedige vinding, zelfs tot vergrijpens toe, moet laten ſpeelen, als dat men de wakkerheyt des voortvarenden gemoeds in een al te bekleinde ſtoffe zoude laeten verſterven: want daer is geen overeenkomſt tuſſchen een verachte zaek en een grootmoedigen geeſt. En zeker hoe zoud'et *Chares Lyndus*, den Diſcipel van *Lyſippus*, in den zin geſchoten hebben, zoo heerlijken Zonnebeelt te ordineeren, als hy voor de Rhodianen, tot een wonder in de werelt gemaekt heeft? Dit groote Colloſſus was 70 ellen, of hondert zesentwintich voet hoog, en zeer maetſchiklijk van proportie. Yder vinger zoo groot als een levendich menſch, en de duimen naeulijks te omvademen. Het was van koper gegoten, en, ſchoon van binnen hol, en met zware ſteenen gevult, zoo hadden'er negen hondert Kemelen genoeg aen te dragen, toen men 't Metael van dit verbroken beelt verkocht had, ſchoon men yder Kameel gemeenlijk met achthondert ponden belaſt. Men had'er ook twalef jaren aen gearbeyt, en dryhondert talenten aen gelt aen verſpilt, Het ſtont aen de haven op twee Zeehoofden zoodanich ſchrydende, dat de groote Scheepen tuſſchen zijn beenen konden invaeren, en uitloopen. Dergelijk een grootmoedicheyt maekte *Staſicrates* zoo geacht by *Alexander de Groote*, vermits men in al zijn vindingen een byzondere grootsheydt, ſtouticheyt en heerlijkheyt beſpeurde: waer door hy oock in gedachten kreeg en voorſtelde, den berg Athos in Tracien tot de gedaente van een man te formeeren, en daer van het vermaerſte en duerzaemſte beelt, dat oyt in de werelt was, te maeken: het welke in zijn ſlinkerhand zoude houden een bewoonbaere ſtadt, bequaem voor tienduizent menſchen, en met zijn Rechterhandt een groote Rivier in de zee doen uitſtorten; en ſchoon dit werk achterbleef, zoo heeft *Staſicrates* nochtans een eeuwige geheugeniſſe door zijn grootmoedige bedenkingen verdient en verkregen. Zommige dan worden ook zoo tot den hoogſten en voornaemſten trap in de Schilderkonſt, die alles onder zich heeft, geport en gedreven, welke is het uitbeelden der gedenkwaerdichſte Hiſtorien: Onder deze is noch onderſcheyt, eenige zijn ontrent prachtige en hoogſtaetlijke bezich, en doen haer werk van goud en parlen en edele ſteenen blinken. Andere zoeken treurige en beklaeglijke, en bewegen het gemoed tot medelijden. Andere zwieren de Heldendaden der ouden, krijgen, en verdervende oorlogen in 't hooft. Andere vernoegen zich alleen met heeren en vrouwen gelijkeniſſen te ſchilderen, en vinden het zelve 't profijtelijkſt van al.

Grootmoedicheyt vereert een konſtenaer.

Komt 720000. pont.

Circenſche ſpeelen. *T. Livius. l. 5.*

Gy nu, die van zoo hoogen geeſt gedreven zijt, kunt zoo naeuw niet be-

bepaelt zijn: luft het u mogelijk Olympiſche of Circenſche ſpeelen te bert te brengen, zoo luſt het my iets daer af te melden, om uwen geeſt aen te hitſen. Eer d'overdaed inbrak, om het Renperk met beeſten uit verre landen te vullen, beſteede men, in op den wagen en op't bloote paert te rennen, naeulijks een uer: maer de ſpelvoogden brachten onder andere Schouwſpeelen ſomtijrs zeſtich of meer gewapende jongelingen in. Dit geleek ten deele een krijgsbende, maer meer na een troep ſchermers in't handelen der wapenen. Deze, na de gewoone loopen gedaen te hebben, voegden zich in't vierkant, en hielden hun ſchilden, die aen malkander raekten, boven hun hooft, ſtaende de voorſte recht overeynd, de tweede een weinich lager, de derde en vierde noch laeger, en voorts neergeknielt met een dak van ſchilden boven't hoofr, dat, gelijk het dak van een huis, allengs neerging. Twee gewapende Jongelingen namen, dit beſtelt zijnde, een loop van ontrent vijftich treeden verre, en malkander uitgeeiſcht hebbende, ſprongen op deze gevoegde Schilden van de laegte na de hoogte, en veinſden nu de kanten van dit Schildendak te beſchermen, en dan in't midden daer op tegen malkander te kampen, als op't vaſte lant. En op deze wijze van ſpeelen leerde men naderhand in ernſt ſteeden beſtormen. *Virgiel* zal u, die hier ſmaek in hebt, met ſtofs genoeg verzien, daer hy't jaergety van *Anchiſes* met land- en water ſpeelen vereert.

Eneas 5. boek.

Seneka van de begeerte tot Rijkdom cap. 6.

Indien gy luſt hebt tot Bacchanalen, zoo hoor toe, hoemen die van outs eenvoudich en vrolijk plach te vieren. Men droeg'er een beker Wijn, en een Wijngaertrank, en een korfje met drooge Vijgen, en eindelijk een *Fallus*, dat is een nagebootſte manlijkheit; en men leyden een Bok om. Maer dat alles wiert naderhand door de goude en zilvere vaten, prachtige kleederen, gerit van paerden en wagens, en mommeryen, verduiſtert en verwaerlooſt. Offchept gy vermaek in de kromme ſprongen van de Satyrs en Faunen, Vader Lybers gevolg? Vier den geeſt vry den toom, of behaegt u Sileen? *Virgiel* zal u met een ſtaeltje dienen dat vol van geneugt is. En't luid aldus:

Bacchanalen. Virgil. in Silenus.

Twee jongers, Chromis *en* Mnaſilus, *op den dagh*,
Silenus, *daer hy vaſt in ſlaep gevallen lagh*,
Zien leggen in een hol, met aderen gezwollen
Van klaren wijn, die hy, een dagh voorheene aen't hollen
Gepeepen had, gelijk hy doorgaens opgevult
En vol is; by zijn hooft lagh krans aen krans, gekrult
Van Wijngaert, en men zagh een groote wijnkan hangen
Aen haer geſleeten oor. De knaepen uit verlangen
(Dewijl de gryzaert hen zoo menichmael bedroogh
Met zijn beloften) treên naer hem, die nu zijn oogh

Ge-

Gelooken had, en ronkte, en knevelden met banden.
Van kranſſen hecht en vaſt zyn voeten, en zyn handen:
En Egle *quam op ſlagh de bange maets te baet:*
Nymf Egle, *d' allerſchoonſte en fierſte van gelaet*
Der Veltgodinnen. Toen de Godt nu quam t'ontwaeken
En d' oogen opſloeg, zoo bemaeldeze zyn kaeken,
De kin en 't voorhooft met een moerbay paers en root.
Hy loegh om dit bedrogh, en ſprak in dezen noot:
Myn kinders, laetme los. Waerom my dus geknevelt?
Het is genoeg dat gy my, dus van 't nat benevelt,
Betrapt ziet. Eiſcht nu ſlechts wat lied gy hooren wilt:
U zal ik met een lied, haer met wat anders milt
Te vreede ſtellen. Toen zoo hief hy aen te zingen
Dat al de ſater-rey en 't wilt ſchier op deê ſpringen.

Van *Andreas Mantegna* komen eenige aerdige bacchanalen in Print uit. Maer ik moet u, die vermaek in Schilderachtige en Poëtiſche Hiſtorien hebt, ook dit volgende uit *Apuleius* meede deelen. Hy zach, noch Ezel zijnde, het vonnis van *Paris*, als volgt, ſpeelen. Den berg *Ida* was'er met groente beſteeken, daer een zijpende bronne van boven af uitqueelde, eenige Geytjes ſchooren de kruiden. Een luſtich jongeling was'er, als den Frygiaenſchen Herder *Paris* toegemaekt, met een gebreyden lijfrok, een Barbariſch kleet om de ſchouder, en een gulden tulbant om 't hooft, zich veinzende over 't vee te heerſchen. Daer by was noch een naekt jongeling, behaeglijk om zijn ſchoon geel hair, dat met klaerblinkende goude doppen deurvlochten en opgetoit was: een luchtich manteltie bedekte zijn ſlinke ſchouder, en zijn ſtaf en roede meldden hem voor *Merkuer* te ſpeelen. Hy quam al ſpringende aengeloopen, en gaf een appel, met klatergout vergult, met de rechterhand aen hem, die *Paris* ſcheen, en met wijzen knikken en handgebaer melde hem *Jupiters* gebod, en wederom keerende pakte hem voort weêr uit het gezicht. Daer op volgde een dochter, eerlijk van weezen, als *Juno*, een witte Koninginne kroon omdrukte haer 't hooft, en haer hand was met een ſtaf geladen. Daer drong noch een ander in, *Minerve* niet ongelijk, met een blinkenden helm op 't hooft, zy verhief haren ſchilt, en zwikte de ſpies, even gelijk zy ten ſtrijde gaet. Een derde verſcheen'er noch, begaeft met uitmuntende lieflijkheit en Goddelijke verwe, beduidende *Venus*, recht in zulker geſtalte, als toen zy noch maegt was: betoonende een allervolmaekſte ſchoonheit, in een byna naekt lichaem. De verwen harer dunne kleederen waren tweederley, als wit, beteykenende het deel dat van den Hemel quam, en zeegroen dat van de Zee; zy wiert van maegden als Goddinnen verzelt. Maer *Juno* van twee jongelingen,

't Vonnis van Paris ſeer ſchilderachtich vertoont. *lib.* 10.

Juno.

Minerve.

Venus.

Juno en haer geſtoet. de hoofden met helmen bedekt, die met kopere punten, de ſtarren gelijkende, beſlagen waren, en voor *Kaſtor* en *Pollux* uitgingen. *Juno* trat, terwijl de dertele Pijp verſcheide wijskens ſpeelde, met een ongemaekte ſtaticheit voort, beloofde met een eerlijk toeknikken, indien zy den prijs kreeg, 't geheele rijk van Azie aen den Harder. De ſtrijdbare *Minerve* wiert van twee Schiltknapen, Schrik en Vreeze, die op bloote zwaerden danſten, opgepaſt. Achter haer dreunde een Pijp, met oorlogs hor, hor, vermengende een ſcherp geklank onder een grof gebom, op de wijze van een Trompet, bequaem om danſluſt te verwekken. Zy, met een ongeruſt hooft, verſchriklijke oogen, en quiks gelaet, wees met vrolijke bootſen aen *Paris*, dat, zoo hy haer de verwinninge der ſchoonheit gave, hy in de ſtrijden verwinner, en wijs en vermaert zoude worden. *Venus*, met groote gunſt der ſchouplaets, bleef midden op 't toneel lieffelijk en zoet lachende ſtaen, omringt van poezel ronde en melkwitte kleyntjes, blijde kindertjes, diemen waerlijk liefdekens, en uit den Hemel gedaelde, of uit de zee opgevlogene *Kupiden*, zoude gelooft hebben te zijn: en even daer zoo wel te pas aengekomen; want met vlerkskens, pijltjes, en alles quamen zy met de zelve overeen. Hare jonkvrouwen met ontſteeke fakkelen, als ofze een bruiloft bedienden, blonken voor haer. Hier waren de bekoorende bevallijkheden, de ſchoone ueren, die met tuiltjes en loſſe bloemen te ſtroijen hare Godinne vereerden, en een geeſtigen dans maekten. De ſchoonhairige *Venus*, Godinne der welluſt, terwijl men Lydiſche liedekens onder veelgatige pijpenhoorde, die der toezienderen harten zoetelijk ſtrookten en ſtreelden, begon haer lieffelijk te beweegen, en lankſaem, met een vertoevenden tret, zachtelijk te gaen, door de golvende vlerkskens, en met het hooft allengskens op het zoet geluit des ſpels wenkende, met hartroovende bootſen en beweegingen hare ſtappen te planten. Somtijts zijdelings lonkende, ſomtijts ſtraf dreigende, ſprong en danſte maer alleen met haer oogen. Zy dus voor den rechter verſchijnende, ſcheen aen hem door het buigen der armen te belooven, dat, indien zy voor d'andere Godinnen geſtelt wiert, zy aen *Paris* ten huwelijk zoude geven een alderuitnemenſte ſchoonheit, ja eene haer zelve gelijk; en toen gaf den Frigiaenſchen Harder, met gewilliger harten, als een ſtem van overwinninge, den gouden appel aen dit meisken. Of deezen kamerſpeligen dans niet ſchilderachtich vertoont is, geef ik den liefhebbers te oordeelen. Maer laet ons tot opwekking der geeſten de pracht der Romeinſche Triomfen eens bezichtigen. De minſte van deze was *Ovatium* genoemt, en den Tryomfeerder droeg op zijn hooft een krans van myrten, te voet gaende met pantoffelen, op het geluit van pijpen en ſchalmeijen, aldus trat hy binnen Rome, om een ſchaep, dat zy *Ovis* noemden, te offeren. En zoodanich een blijde inkomſt hadden

Minerva en haer geſtoet.

Venus en haer geſtoet.

Venus krijgt den Appel.

Kleine,

de

de geene, die haere vyanden eer met minlijkheit, als met macht overwonnen hadden.

Maer de groote Triomf was verſchriklijker aen te zien, om de merkteykenen van den verderflijken oorlog. En groote Triomf.

Toen *Markus Marcellus* der Gaulen Koning *Briomarus* overwonnen, en met zijn eygen handen verſlaegen hadde, klom hy met deſſelfs wapenen, die als een blixem glommen, en met goudt en zilver, en ſchoone werken verſiert waeren, op zijnen Triomfwaegen: hebbende dezelve, aen eenen hoogen Eykelboom ordentelijk gehecht, zelfs op zijne ſchouderen: rijdende zoo met deze eerteykenen (want hy was de derde en leſte der Roomſche krijgsoverſtens, die een vyandich veltheer zelfs gevelt hadde) de geheele ſtadt deur. Zijn heyrkracht volgde den wagen, zingende den Goden en haeren veltheer ter eeren allerley gezangen, tot dat hy dezen rijken roof in den Tempel van *Jupiter Feretrius* had opgeoffert.

Paulus Emilius triomfeerde dry dagen lang: in den eerſten dach vertoonde hy, op tweehondert vijftich wagens, niets dan beelden, tafereelen, en Schilderyen. Op den tweeden dach 't gewonne krijgstuich op wagens: en't gelt wiert van dryduizent menſchen gedragen, in zevenhondert vijftich vaten, vier mannen aen een vat. Den derden dach met ſchriklijk trompetten aengeheven vertoonde eerſt hondert en twintich gladde oſſen met vergulde hoornen en kranſſen van bloemen gekroont, geleit van jongelingen, omgort met ſchoone gewerkte voorſchooten, en nevens hen jonger knechten, die de offervaten droegen. Daernae zach men 't goudt, en den Koninklijken roof, en een ongelooflijke pracht. *Ziet Plut. P. Emilius* 17. Lukullus Triomf.

In *Lucullus* inkomſt was *Flamini* vechtperk met de wapenen der vyanden, die groot van getal waeren, en het oorlogs getuich en geſchut van *Mithridates*, rondſom behangen. Voorts vertoonden zich een deel geborduerde Ruiteren, heerlijk gewapent, tien zeyzenwagens, en daer op volgden feſtich gevangen overſten, vrienden der twee grootſte Koningen van Azia. Daer nae quamen hondert en tien galeijen met koper geſpoorde voorſtevens. En een beelt van *Mithridates* zes voeten hoog, geheel van goudt, en een koſtlijken ſchilt, al bedekt met dierbaere geſteenten: twintich ronde bekkens vollaeden met zilverwerk, en twee-en-dartich met bekers en harnaſſen van louter goudt en gemunt goudt, wierden door eenige mannen naegedraegen. Hier op volgden acht muilpaerden, die goude bedden droegen, en zes-en-vijftich andere met zilver, in gegoten plaeten: 't welk beliep ter ſomme van tweehondert tzeventich duyzent kroonen; nevens andere omſtandicheden te lang om hier te verhaelen.

Maer de triomfelijke inkomſt van *Scipio* wort van *Appianus Alexandrinus* met veel ſchilderachtiger omzwaey vertelt: die *Hannibal* in Afrika verwon- *In't 1. Boek 6. cap. der Lybyſche oorlogen.*

nen hebbende, aldus binnen Rome zijn in tree deede:

Eerſtelijk quamen eenige Soldaten met bloemhoeden gekroont, de wagens geleidende, die met den roof der vyanden waren geladen, daer een groote menichte Trompetters al ſpeelende voorgingen. Daer nae wierden houte torens gedraegen, gemaekt nae de forme der ingenome ſteeden, aerdich beſchildert: met ſchrijftafels en beelden, die 't geen 'er gedaen was, te kennen gaven: nae deze wiert het goudt en zilver, zoo in plaeten als in gemunt gelt, gedraegen: als ook de kroonen, die de gehoorzaeme ſteeden, bondgenooten, of heyrlegers, aen de krijgshelden, om hunne dapperheyt en verdienſten, vereert hadden. Hier op volgden witte oſſen, en wel toegeruſte Elefanten, en voorts de oorloogsgevangen Karthaginenzen en Numidiſche Princen: en eindelijk de Sergeanten, en dienaers van den Veldtheer, omhangen met purpere mantels; verzelſchapt met een menichte Trompetters en Speelluiden op allerley muzijkſpel. Al te zamen met prachtige en opgeſchorte tabbaerden, hebbende yder een goude kroon op zijn hooft: gaende al zingend en ſpeelende op de Lydiſche wijze: en in 't midden van deze ging een ſchimper of ſpotter, gekleet met een langen tabbaert, tot der aerde toe, die met goude plaeten geboort en gelaeden was, naebootſende met een gekkelijk gebaer de geſten en manieren der overwonne volken, om de toezienders tot lachen te verwekken. Daer nae quam de Veldtheer, op een gulden wagen zeer rijk en koſtelijk gewrocht, en van vier witte paerden voortgetrokken, omheint van een menichte, die niets dan parfumeerſel, wierook, en andere welriekende droogen droegen. Hy zelfs droeg een koſtelijke goude kroone op 't hooft, die vol geladen was met dierbaere en Edele geſteenten: met een purperen mantel omhangen, geſchort nae de maniere der oude Romeinen, al bezaeit met goude ſtarren. In zijn eene hand droeg hy een yvoren Scepter, en in d' andere een lauriertak, het teken van verwinninge. En met hem waren kleyne kinderkens en jonge dochters op den wagen, en eenige jongelingen van zijn maegſchap geleydden de paerden by den toom. Achter den wagen volgden de geheimſchrijvers, Schiltknaepen, en andere dienaers, en eindelijk het ganſche krijgsheyr, in benden verdeelt, die altezamen bloemhoeden op hun hoofden en lauriertakken in hun handen droegen: nevens de geſchenken, die hun om hunne kloekheyt gegeven waren, laekende en prijzende elkander, en zelfs de daden harer Kapiteynen, nae haer welgevallen, vry en zonder vreeze; en met dezen toeſtel trok *Scipio* nae 't Kapitool, daer hy zijn Triomf kleet afley. Maer dit zal van de Triomfen genoeg zijn, en alleen de Schilderjeugt aenmoedigen, om, door 't uitbeelden van zoo heerlijke en rijke vertooningen, nae den Triomf in de Schilderkonſt te trachten.

Men

Men vind ook andere plechtlijkheden, die heerlijke ſtoffe leveren.

Als de Romeynen een oorloog ter zee zouden aenvangen, zoo zuiverden en heylichden zy eerſt hunne vloot, en dit ging aldus toe: zy ſtelden vooreerſt eenige outaren op den zeeoever, dewelke zy dan, ten aenzien van al 't volk, met zeewater beſprengden, en voorts daer op offerhanden deden. Daer naetraden de hooft Kapiteinen in kleyne Jachtſcheepjes, varende rondom al de Scheepen, en dragende d' overblijffelen van 't geofferde in hunne handen, biddende de Goden, dat zy op deze offerhanden wilden keeren al het ongeluk, dat hunne ſchepen ſtond te overkomen, waer op zy dan deze overblijffelen in de zee wierpen, en verbranden het ander deel, wel bewierookt op d' outaren; ondertuſſchen ſtorten al de geene, die hier tegenwoordich waren, hare gebeden tot de Goden, met aendacht en ſtilheit. Zuivering der Zeevlooten. *Appianus Alex. lib. 11*

Voorts zoo zijn de Hiſtoryen zoo rijk voor die nae den hoogſten trap der konſt doelen, dat de keur veel duizenderley is. Maer wat hoeftmen verleegen te zijn, daer ons het heylich boek des Bijbels zoo rijkelijk werk verſchaft? Op deezen hoogſtverheven trap dan der Schilderkonſt zit *Clio*, d' eerſte van haere zuſteren, met duizent opgeſlage boeken: zy zal u ſtofs genoeg verſchaffen, en u voor de minſte, wel uitgebeelt zijnde, met roem en glory vereeren. Want die dezen trap, die de hoogſte is, waerdichlijk beklimt, is in de konſt niet alleen een opperſte Veltheer, maer zelfs een gebiedende Prins. *V. Cartary. Clio ſignifica Gloria, come che per la gloria ſi induca principalmente l'huomo à dar opera alle Scientie.*

VIERDE HOOFTDEEL.

Vervolg van de drie graeden in de Schilderkonſt.

ALhoewel de liefhebbers, door het leezen van dit voorgaende Hooftdeel, genoegzaem verſtaen zullen, dat de konſtſtukken, hoe aerdig en natuerlijk uitgevoert, van verſchillende waerde zijn: En datmenze nae de rang, die zy in de eerſte, tweede, of derde trap hebben, behoort te achten: zoo zal 't ons echter niet verdrieten deeze zaek noch eens van nieuws aen op te neemen; op dat de konſtkenners de ſtukken, die hen voorkomen, nae waerde moogen ſchatten. De Philoſophen, van de zielen handelende, zeggen datze of van driederley natueren zijn, of datmen 'er driederley graeden van werkingen af beſpeurt: d' eerſte noemen zy de groeijende, en deeze zoude de oorzaeke van wasdom in alle kruiden, planten, boomen, mijnſtoffen, en dergelijke toeneemen-

mende, doch ongevoelijke dingen zijn. De tweede noemen zy de gevoelijke en beroerende, en deeze eygenen zy allerley slach van levendige dieren, visschen, voogelen en de menschen toe. De derde noemen zy de denkende, de Reedewikkende, of de Reedelijke, en met deeze zouden alle menschen begaeft zijn. Nu, dit in de natuer zoo zijnde, want in ernst van onzichtbaere dingen te handelen spaeren wy voor onze *Onzichtbaere Werelt*, zoo zien wy, dat deeze driederley soorten van leevens, de dingen, die zy bezitten, of min of meerder verheerlijken. Wy zien de kruiden, bloemen, Edele gesteenten, en wat'er meerder zonder beweegen groeyt, met groote verwondering aen; maer hoe veel wonderlijker is't, het gevoogelte, dat door een gelijke kragt van de groeijende ziele zoo schoon met pluimen en veederen bekleet is, zich daer en boven te zien beweegen, en d'aerde verlaetende, door de dunne lucht heen te vliegen. Het ooge van de geringste kat verdooft al't geschitter van de dierbaerste Diamant of Karbonkel; en met een woort gezegt, zoo is't gedierte, dat zig beweegt en gevoelt, zoo veel heerlijker, en uitmuntender dan eenig ongevoelijk schepsel, als het leeven uitmuntender en lofwaerdiger is, dan de doodt. Geen minder verschil van waerdigheyt is'er tusschen deeze simpel leevende en gevoelende werking in de dieren, en de Reedewikkende uitvoering van den mensch. Want die de Historyen der dieren beschrijven zeggen, dat zy, yder nae haeren aert, dus of zoo doen: dat is, zy volgen haer natuer; min noch meer als een uurwerk, dat geen andere drift heeft, dan die de veeder aen't raederwerk meededeelt. Maer wie zouw al de veranderlijke werkingen, die van de menschen, door't zoo zeer verschillende reedewikken, bedreeven worden, kunnen optellen, of in zijn verstand begrijpen? Wat vangt de wil niet al aen? En wat voert de Fortuin niet al uit? En om hier ook met een woord af te komen, zoo zeg ik: dat de doeningen der menschen, die door't Reedewikken en de wil bedreeven worden, zoo veel van de bedrijven der andere dieren, die alleen met de roerende en beweegende ziele begaeft zijn, verschillen, als'er verschil is tusschen een Arend, die van een hoogen tooren, daer hy zich wat geruft heeft, daer heene vliegt, en een steenken, dat hy met zijn klaeuwen van booven afstoot: want schoon dit steenken langs de daeken steuitende, al eenige kromme sprongen maekt, het daelt en volgt zijn gezette streeken, terwijl den vogel, nae't schijnt, de vier oorden des werelts tot zijn wil en open heeft. Maer waer toe, vraegt gy, dient deeze wijtweydentheyt? Ik zal't u zeggen. Als gy dan met my verstaet, dat'er zoodanige graeden van waerdigheyt en Edelheyt in de voorwerpen der natuere zijn; en daer by, dat'er zoo veel meerder kennis en konst tot het uitbeelden van een leevendig dier, als tot iet onberoerlijx vereyscht wort; dat de konst haer uiterste kracht van nooden

De voorwerpen in de natuer zijn in dryderley graeden te onderscheyden.

den heeft in de bedrijven der menschen, en dat de Schilderyen in waerde moeten gehouden worden nae de konst, die daer insteekt: Zoo zult gy met my ook zeer lichtelijk de Schilderyen kunnen schiften, en zeggen, dit stuk behoort tot de eerste, 't ander tot de tweede, en dat tot de derde trap. Gy zult ook gewaer worden, hoe ver dat zy in dien graed, daer zy in zijn, malkander overtreffen, en zelfs, hoe somtijts eenige van d'eerste trap, andere van de tweede en derde trap in waerde te booven gaen. Want in yder graed ofte trap is noch menigerley rang, daermen de konstige werken nae haere verdiensten in stellen moet. Echter staet dit vast, dat hoe overaerdig eenige bloemen, vruchten, of andere stillevens, gelijk wy 't noemen, geschildert zijn, deeze Schilderyen evenwel niet hooger, als in den eersten graed der konstwerken moogen gestelt worden; al waerenze zelfs van *de Heem*, *Pater Zegers*, jae *Zeuxis* en *Parrasius*, tot bedriegens toe uitgevoert. Tot den tweeden graed behooren alle kodderyen, bambootserytjes, Brouwers poetsen, hedendaegse speeltjes, molenaers kroegjes, *Ludius* landschappen, en *Pyreykus* Ezeltjes. Hoewel wy daerom niet toestaen, dat alle kladderyen, door 't verbeelden van gemelde voorwerpen, tot deeze graeden behooren. Want wy verwerpen al wat onkonstig is, en keuren af, al wat geen rang onder goede dingen kan houden: Anders zoude den derden en hoogsten graed der konst wel den alderverachtsten zijn; want men ziet overal dozijn werk van doorluchtige Historyen. De Schilderyen dan, die tot den derden en hoogsten graed behooren, zijn die de edelste beweegingen en willen der Reedewikkende schepselen den menschen vertoonen. En dewijl dit onderwerpen zijn, die meer dan een dierlijke beweeging in hebben, zoo zijn de konstenaers, die hier toe een rechte bequaemheyt hebben, alderdunst gezaeyt. Maer, zegt gy, men vind Histori Schilders genoeg, die de Kerken, de ganssche Christenheyt door, wonderlijk opsieren, die de wanden en hooven der vorstelijke paleyzen vervullen, en het druk hebben met de schoonste jonkvrouwen in alle steeden te konterfeyten. Zeeker, zeg ik, deeze behooren noch niet alle tot den derden graed van de konst: ten zy datmen in haere werken de boovengemelde Reedewikkingen of menschelijke zielen gewaer word; want een deel hoofden en lichaemen te vergaderen, een deel armen en beenen aen een te voegen, en zoo een slach van tweevoetige gediertens samen te brengen, bereykt naulijx den tweeden graed. Jae de konterfeyters, die al reedelijke gelijkenissen maeken, en oogen, neuzen, en monden al fraeitjes naevolgen, wil ik zelfs niet buiten, of booven den eersten graet stellen, ten zyze haere tronyen met de gemelde hoedanigheyt van de verstandelijke ziele overstorten. Wat wy hier vorders om kortheyt wille overslaen, zullen wy in de volgende Hooftdeelen te overvloediger vinden.

Zoo zijn ook de Schilderyen.

VIJF-

VYFDE HOOFTDEEL.

Van byvoegſels door Zinnebeelden en Poetiſche uitvindingen.

Dat het een goede Schilderye wel voegt, iets leerzaems te beduiden.

ALhoewel de konſt van Schilderen in haer zelve groot is, zegt *Plinius*, zoo behouden nochtans de diepzinnige vonden en heymelijke verſtanden, die'er ſomtijts in aen te merken zijn, haren byzonderen lof: en zeker hier inne wort het diepzinnich verſtand des meeſters byzonder gekent: want ſchoon ik de Schilders van hennetaſters en gortentelders niet en verwerpe, zoo is't nochtans den Schilderyen een luiſter, datze met den eerlijken naem van d'een of d'ander leerſame beduidenis bekleet zijn.

Geleertheit verſiert de Schilders,

Maer dit zal den konſtenaer zwaer vallen, ten zy dat hy, nevens zijn konſt, ook de zeedevormende wijsheit verſtaet: waer in hy hem nootzakelijk behoort te oeffenen. En zoo zal het ook heerlijk zijn, en een konſtich Schilder geweldich verſieren, in de kenniſſen der geleertheden, in de Natuerkunde, Hiſtorien, Poëtiſche verdichtſelen, Meetkunde, en andere ervaren te zijn. Want ſchoon al deeze wetenſchappen niet machtich zijn een Schilder te maken, zoo zullenze hem nochtans met een heimelijke bevallijkheit overſtorten, en zijnen geeſt met veel ſchoone beſpiegelingen verrijken. En of wel veel brave Schilders buiten de konſt haer hooft niet veel gebroken hebben, zoo heeft men doch in hare werken deze hare onwetenheit in een zeekere verachtlijke geringheit van hare gedachten beſpeurt.

Als de Poëten.

Gelijk derhalve, na't zeggen van *Theophilactus*, de verluſtigingen der ſpeelende dichteren vol van wijsheit ſteeken, zoo behooren ook onze ſtukken daer af niet geheel berooft te zijn. Want het geen hier in de Poëten geprezen wort, zal ook den Schilders tot lof gedijen.

Traege verſtanden, zegt *Cicero*, vernoegen zich met leekende waterbeekjes, zonder nae de rechte ſpringaders, die alles voortbrengen, eens om te zien. Een zinrijke en lofwaerdige vinding in d'ordenantie, kan niet dan uit een geleert en doorlettert verſtant voortſpruiten. Geenerley wetenſchappen behooren een Schilder vremdt te zijn: hy behoort de ganſche oudtheyt te weeten, en 't oneyndich gatal der Poëtiſche en Hiſtoryſche vertellingen op zijn duim te hebben. Hy behoort met den hoogen geeſt der treurſpeldichters vermaegſchapt te zijn, om alle beweegingen des menſchelijken gemoeds niet alleen te kennen, maer ook, als 't pas geeft, de zelve

zelve te kunnen uitdrukken; dewijl men noit eenich beelt behoort onderhanden te nemen, zonder daer in zeekere beweeging of ten minſten eene innerlijke neyging te vertoonen. Daer en is ook geene der vrye konſten, die meerder 't behulp van een algemeene geleertheit, als wel de Schilderkonſt, van nooden heeft. Zoo is *Eufranor*, nevens zijn ſchilderen en beeltſnijden, in alle andere konſten ervaren geweeſt. *Pamfilus Apelles* meeſter was ook over al t' huis, en voornaementlijck in de meet- en getalkonſt: en hielt ook ſtaende datmen, zonder den dienſt dezer konſten, geen volkomen Schilder kon zijn. *Michiel Agnolo* was in alle kenniſſen uitgeleert. *Rafaël* zoo ver, dat hy nae den Kardinaels hoedt dorſt dingen. *Albert Durer* begreep alles wat in het menſchelijk verſtant begrepen kon worden. *Rubens* was der hooge Schoolen Meeſter, en nam gewichtige Ambaſſaetſchappen op zijn hals. Ick zwijge van ontellijke andere, welkers werken vol geleertheit ſteeken, en ons over het diep verſtant haerer konſtſtukken, doen verſtelt ſtaen. Zoo dat de geheugenis des Meeſters ſomtijts heerlijker wort, uit d'aenmerking van de vond, als van de konſt. Voorbeelt der Ouden.

En wie en zouw ook zoodanigen meeſter niet met verwondering aenzien, die een Tafereel, als dat van *Cebes*, bedacht had? De geleertheit is by de oude Griekſche en Romeinſche Schilders deurgaens nagetracht, en zoo hebben ook haere minſte werken den naem van eenige zinneſpreuk, of die van eenich Godt of Held, waer meede zy iet diepzinnichs te kennen gaven, gedragen. Onder al de geene, die my vreemd ſcheenen, dacht my den lanterfant van *Socrates*, dien hy *Ocnos* noemde, en als een zeel draejende, geſchildert hadde, daer een Ezel aen 't eind ſtond en knaegde, wel den onbekentſten, tot dat ik by *Seneka* nader beſcheit van hem vond, als dat hy voor een van de helſche plagen plach geſchildert te worden, en het verwaerloozen der voorhandene dingen en tegenwoordige goederen beteykende. Lichter zoudemen kunnen raeden de beteykening van het Zinnebeelt van *Giotto*. Want als Koning *Robbert* van Napels hem uit kortswijl belaſt had, dat hy hem zijn Koninkrijk zoude ſchilderen, zoo maekte *Giotto* eenen gezadelden Ezel, die aen een nieuwe Ezel-zadel, die voor hem lag, met behaegen ſcheen te rieken: op elke zadel lag een Koninklijke kroon en Scepter. De Koning hem vraegende, wat deeze Schilderye beduide? Zoo antwoorde hy, Dus zijn uwe onderdaenen, en dusdanig uw Rijk: want zy tragten geduerig nae een nieuwen Heer. En als 't gebeurde, dat het voornemen van maer een eenich half of geheel beeld te vertoonen, de zingeving quam te beletten, zoo wiſten d' ouden nochtans, door 't toedoen van eenich weynich bywerk, de toezienders haer beeld te doen kennen. Nu wederom, ſchoon het uitbeelden van een eenige figuer, en dezelve tot volkomenheit te brengen, een rechtſchapen meeſterſtuk is, zoo gebeurt het Tafereel van Cebes. Ocnos.

nochtans wel, dat de gelegenheit en plaetſe vereiſcht, dat een eenzame Hiſtorie als door Zinnebeelden verrijkt wort.

Een eenzaem ſtuk op 't prijslijkſt te verſieren,
Geſchiet op 't beſt, uit veelerley manieren,
Met bywerk dat bedektlijk iets verklaert:
Een Zinnebeelt uit beelden dient vergaert,
Of Dieren, die de tochten en de driften
Ontdekken, als bekende en leesbre ſchriften.

Zinbeelden veeler volken letteren,

d' Egyptenaers, Chinezen, Japonders en Mexikanen, hebben hare boeken met Zinnebeelden, in plaets van letteren, geſchreven; en deeze wijze van uitbeelden is met de Schilderkonſt ook tot ons gekomen.

't Filoſoofs Tafereel oor d'Epicureen.

De Stoiſche Filoſofen, willende andere wijsgeeren beſchimpen, die de deugden veel prezen, om datmen daer door de Welluſt verkreeg, ordineerden een zinrijk Tafereel. Hier in zat de Welluſt, als een tedre en gemakkelijke Koninginne, in een koninklijken ſtoel, omringt van de deugden, die haer als dienſtmaegden oppaſten, en haere geboden en wenkingen waernamen. De voorzichticheyt ſtont'er, en zach vlijtich toe, dat haere meeſtreſſe nergens in geſtoort wiert. De gerechticheyt en weldadicheyt ſchenen 'er reede en mild, om al de werelt te verplichten, en niemandt te beleedigen. De matigheyt als haere Hofmeeſtreſſe bediende haer van pas met ſpijze en drank, ſchijnende haer te willen vermaenen, datze zich van al zulke dingen, welke haer te zeer behaegden, en te wel ſmaekten, zoude ſpaenen) op dat haere lichamentlijke gezontheyt niet gekrenkt en wiert; en deze was verzelt met de tucht. De vroomicheyt was hier als een Heldinne bygevoegt, ſchijnende te willen te kennen geven, dat, ſchoon haer eenige lichaemelijke zwaericheyt of pijne te beurt viel, zy echter de welluſt haere Koninginne in 't harte zoude bewaeren, om, door 't herdenken van de vorige vermaeklijkheden, de ſcherpe angels van de tegenwoordige pijnen en quaelen te verzachten. En met deze uitbeelding meenden de Stoiſche de Epicureen genoeg ten toon te ſtellen, en in haer gevoelen te ſmaeden. Maer den Oudtvader *Auguſtinus* meent, datmen ook zoo een Tafereel behoorde te ſchilderen, en de menſchelijke eere op den troon te zetten, hoewel niet als een tedere, maer echter wel als een ganſch opgeblazen en hovaerdige vrouwe, gedient van de deugden, die hy verfoeit, dat alleen om der eeren wille in achting zijn. Wijders verhaelt denzelven Oudvader, dat zommige met het geheel Paradijs, daer de eerſte menſchen in geſtelt waren, en hare vruchtdragende boomen, de deugden en zeden des levens willen beteykenen. By de vier Rivieren de vier hooftdeugden, voorzichtigheit, kloekheit, maeticheit, en gerechticheit. En by de boomen nutte onderwijzingen en leeringen. By de vruchten, deugden en goede zeden.

Stadt Gods. lib. 5. cap. 20 Schriftuerlijke Zinnebeelden.

ib. 13. cap. 21.

zeden. By den boom des levens de wijsheit. By den boom der wetenschap bevindinge des overgetreden bevels. Of anders zoo wort by het Paradijs verstaen de Kerke, ofte de Gemeinte. By de vier Rivieren de vier Evangelien; en by de vruchtdragende boomen, de Heyligen en haere werken. By den boom der wetenschap, de eygen macht des wils. En by den boom des levens, *Christus*. Zoo wort ook *Christus* door de Rotse, daer *Moses* het water uit dede vlieten, verbeelt, en door ontallijke andere figueren des ouden Testaments. Ook zoo worden by *Agar* en *Sara* en haere twee Zoonen, *Ismaël* en *Izaak*, de twee Testamenten verstaen.

Rijk Marie-beelt.

Rosso willende een *Maryenbeelt* verrijken, voegden'er *Adam* en *Eva* by aen den Boom der zonden gebonden, met den Appel der overtredinge, die hen de maegt uit den mond neemt. En in de locht *Phebus* en *Diane*, te kennen gevende, dat zy met Zon en Maene bekleet was.

Gerechtigheit.

Maer *Vasarys* Gerechtigheit was niet min rijk, hebbende een Struis in den arm met de twalef Tafelen en Scepter, en daer boven op een Ojevaer. Zy had op't hooft een helm van yzer en goud, met drie pluimen, over eenkomende met de driederley verwen van haere kleederen: haer bovenlijf was naekt, en aen haeren riem waren de zeven boosheden met gulde ketenen gebonden; als't bedroch, d'onwetenheit, vreeze, verraet, logen, wreetheit, en achterklap. Zy kroonde met haer rechterhand de naekte waerheit, die haer de Tijd aenbracht, en haer met twee duiven te gemoet trat, met een krans van Eykenloof.

Schimp-Schilderyen.

Apelles (als hy door den nijdigen Schilder *Antiphilus* by Koning *Ptolomeus* valschelijk beschuldicht was, van dat hy *Tyrus* had willen verraden, en van den Koning eerst gescholden, en voor een verrader was uitgemaekt, maer daer nae, als zijn onnoozelheit bekent wiert, met hondert Talenten, en *Antiphilus* tot zijnen slaef beschonken was) heeft zich zelven niet dan met het schilderen van een Zinnebeelt ter wrake kunnen vernoegen, waer in hy de valsche beschuldiging, nijd, laeglegging, bedroch, by licht geloove, en den rechter Mydas uitbeelde; gevolgt van de waerheit en boete. Maer *Guevarre* schildert zoo wel op het Toneel, als wy op't Tafereel, beeldende zeker Heer uit, met een verkeert boek in de hand, als een gemaekt Filosoof; met een uitsteekende tong, als een onbeschaemt klappert; met een bespottelijke blicke Myter op't hooft, als een openbaer hoorendraeger; met barnnetels in de hand, als een leuy Minnaer; met een neerleggende vaene, als een blohartich kapitein; met een half af geschoren baert, als een wy verich mensch; en met een kleed om't hooft, als een veroordeelden dwaes.

de Kuisheit.

Maer laet ons hier op eenige Zinnebeeldende Figueren beschrijven. Wilt gy de Kuisheit histórisch uitbeelden? Soo stelt de Vestaelse Maegt *Tucia*, met een zeef of teems vol water, uit den Tyber geschept, die zy,

zonder dat'er een drop onder uit loopt, vertoont tot een gewis wonderteyken van haer ongekrenkte zuiverheit.

De nijdt. *Metam:* 2. ook *Rosset bezadigde Roelant.* 10. Zang. *L. A. Seneka van de gramschap.*

De Wijsgeeren en Poëten hebben veel Zinnebeelden natuerlijk uitgedrukt. Hoor hoe geestich *Ovidius Nazo* de Nijdt vertoont:

Hier meé vloog Pallas *op, terwijl de snoode nijdt*
Haer met een dwers gezicht vast nazach, vol van spijt
Om hare waerdicheit, en deugd, zy stond en morde,
Met preevlen binnens monts, dat zelf het gras verdorde.

Seneka beschrijft de Gramschap leelijk van aenschijn, verschriklijk van gelaet, en van alle betaemlijkheit verlaten: zorgeloos, wangestaltich van kleederen, met rijzende hairen, en zwellende aderen; met een kloppende borst, rookenden adem, en door d'uitbarstende stem met een dikken hals, schuddende handen, siddrende leeden, en een geheel trillend lichaem.

't Geweldt. Onzen voesterheer van de nederduitsche Dichtkunst, P.C. *Hooft* laet het Geweld in *Velzens* Treurspel zich zelven aldus afschilderen:

In't oorlogh treed ik staeg aen Mars *zijn rechter zy,*
En nergens houdt hy't lijf verzekert zonder my.
'k Heb niet vergeefs gedoogt dat my de God der vonken
In't ruwe stael van hooft tot voeten heeft beklonken,
En nagelvast aen't lijf dit knarsende gezeet
Met kraft gedwongen, dat van riem noch gespen weet;
Maer nademael ik, my t'ontwaepnen t'geenen tijen
Gezwooren heb by d' Heylicheên der razeryen,
Dus gae, dus stae, dus waek, dus slaep ik, nimmer uyt
Het barsse stael, en bruik het harnas als mijn huyt.
Dit zwaert is m'in de vuist gesmeet; naektarmde Reuzen
De Hel. *Op aembeeld, zouden't met geen logge mookers kneuzen.*

Homeer en *Virgiel* hebben de Poëtische Hel geestich geopent, en *Tasso* en *Arioste* beschrijven hare gedrochten schilderachtich genoeg. Andere hebben de Hemelsche deugden sierlijk afgemaelt. Maer van byna allerley bedenklijke Zinnebeelden, heeft *Cesar Ripa* wijtloopichst geschreven, tot byzonder vermaek en nut der Schilderjeugd, om den geest te verrijken, en den wech tot nieuwer vindingen te openen.

Het levenst en lieflijkst te verkiezen.

Nu zoo staet een yder toetezien, in't geen hy verkoren heeft, altijts het aerdichtste, en't geen beziens waerdichst is, uit te zoeken: Want in yder ding steekt eenige bevallijkheit. En deeze zal een kunstoeffenaer lichtelijker uitvinden, wanneer hy weet, waer op hy te letten heeft: hoewel het gemeen oordeel, dat altijts naer het levenste en lieflijkste zal neygen, hem ook genoegzaem den wegh zal wijzen. En wy zullen, daer't te pas zal komen, in ons vervolg ook nog breeder aenwijzingen doen.

Maer

Maer het wort nu tijd, dat wy, om zoo veel dingen als in de Teyken-en-Schilderkonſt zijn aen te merken, in ordre te verhandelen, voor eerſt eens gaen onderſcheyden, wat'er in een geſchiedenis al is waer te nemen.

ZESTE HOOFTDEEL.

Wat men in het uitbeelden van eenige geſchiedenis heeft waer te nemen? Waer uit niet alleen geleert zal worden, wat tot een Hiſtorie, of bekende daed word vereiſcht; maer zelfs ook meeſt al wat eenich byzonder deel der konſte betreft.

In het uytbeelden van eenige daed moet de waerheit vaſt ſtaen.

DEn Schildergeeſt nu ontwaekt, en tot het begrip der Hiſtoryen bequaem, wort zwanger van rijke gedachten, en bereyt zich vaſt, om uit eygene vindingen eenige voorvallen, of opgegevene Hiſtoryen, haren eiſch te geeven. Maer ik wil, eer hy uitſpat, hem noch met deze drie bekenkingen intoomen, en aen mijne wetten binden. Eerſtelijk zoo moetmen zich vaſt aen de waerheyt, of waerſchijnelijkheyt houden, en niets anders uitbeelden, als dat is, of ten minſten zijn kan. Om dat, gelijk *Junius* ſpelt, de konſtige werken den aenſchouwers zoo wel tot onderwijs, als tot vermaek behoorden te dienen; en, gelijk *Lucianus* zegt, dat het voordeel alleen uit de waerheyt plach t' ontſtaen.

Maer gy zult mooglijk met *Pilatus* vragen, wat de waerheyt is? En te meer, dewijl de Schilderkonſt toelaet allerley verdichtſelen en fabulen op 't Tafereel te vertoonen. Ik antwoorde, dat een Schilder beſt zal doen, zich aen de meeſt aengenome gevoelens der Hiſtoryſchrijvers en Poëten te houden. Als by voorbeelt: Dat men de Slang, die *Eva* verleyde, geen maegdenhooft geve, gelijk haer *Beda* heeft toegeſchreven; want dit zou een monſter zijn, meer *Ovidius*, die *Cadmus* en *Harmonia* in Serpenten deê veranderen, paſſende, dan de Heylige Schriftuer. Voorbeelden

Gy zult ook de Joden en Ooſterſche volken op geen ſtoelen of banken aen Tafel zetten, maer op beddingen bequaem om op te leggen. Zoo was het Tafelbedde van *Heſter*, toen *Haman* zich voor haer verootmoedigde, en daer op vallende, om vergiffenis badt, daer hem *Artaxerxes* ook over beſchrobde, als hy verſtoort uit den Hof quam. *Joſephus lib. Ant: 11. cap. 6.*

Zoo lagen ook de Romeynen aen, op haer ſlinker elleboog, d' eerſte met de rug tegen een peuluwe, en vervolgens nae malkander; want de

tweede lach met zijn rug zoo tegens den eerſten aen, dat hy met zijn hooft zijn boezen bereykte, en de derde lach wederom zoo tegen den tweeden. En aldus mach men verſtaen, dat een der Diſcipulen in den ſchoot *Jeſu* zat, en op zijn borſt viel, toen hy, op 't wenken van *Petrus*, die mogelijk de derde op 't zelve disbedde was, aen onzen Zalichmaker vraegde, wie de gene was, die hy wiſt dat hem zoude verraden? Van zoodanige beddingen ſchijnt ook de Propheet *Heſekiel* te ſpreken, als hy zegt: Ende gy zatet op eenen heerlijken bedde, voor welke ſtont eenen diſch bereydet. &c. En op deeze wijze heeft *Maria Magdalena*, ſtaende achter *Jeſus* voeten, als hy by den Phariſeus at, dezelve met haere traenen kunnen nat maeken, en met heuren haire droogen, kuſſen en zalven. 't Welk anders, zittende niet zeer fatſoenlijk geſchieden kon.

Cap. 23. 41.

Luc 7. 38.

Met beſcheidenheit *Inſtit. lib.* 1. *cap.* 11.

Ten tweeden zoo moetmen beſcheidenheit en voorzichticheyt gebruiken, zoo ten aenzien van 't geene gy uitbeelt, als ten opzicht van de plaetſe, daer uw werk zal geſtelt worden. *Kalvijn* zegt, dat de Martelaeren niet betaemelijk van weezen geſchildert worden: En datmen in de Bordeelen en Hoerhuizen ſchaemtelijker en matiglijker verſierde vrouwen, dan maegdebeelden in de Kerken vint. Daerom laetſe toch, vervolgt hy, haere beelden een weynig ſchaemtelijker maeken.

Ex Horatio

Gy en moet in geen Schilderye brengen 't geene niet behoorlijk is gezien te worden; en veele zaken zult gy voor den oogen verbergen, die d' omſtandicheden genoeg zullen te kennen geeven. *Medea* vermoorde haere kinders voor den volke niet; noch de ſchendige *Atreus* kookte het menſchelijk ingewand niet in 't openbaer: nochte *Progne* werde in vogel, *Kadmus* in eene ſlang verandert. Alwatge my zoo vertoont, dat haet ik, en ben ſchuw dat te zien. Hy die wel eer de moedermoort van *Oreſtes* ſchilderde, vertoonde een billike en rechtvaerdige Schildery, want hy maekte *Oreſt* en *Pilades* bezich met wraek te nemen over den overſpeligen *Egiſt*: en liet *Klitemneſtra*, als alreede afgemaekt, maer alleen als met een zwenk zien. Het geene onſtichtlijk is, behoort men te verbergen, de beſcheydenheit laet niet toe, de zonden ten voorbeelt te ſtellen: want den voorgang der ouden ſtelt den koers aen de jeugt. Een jongeling, zeytmen, wiert door 't zien van de Schilderyen, daer *Ganimedes* ontſchaekt wiert, van d' onbeſchaemde *Nais*, die *Hylas* troetelde, van *Apollo* en *Hyacint*, zoo ontroert, dat hy uitberſte: Ten is geen dooling de Goden te volgen. En *Cherea* by *Terentius*, op 't zien van een Tafereel van *Jupiter* en *Danaë*, trooſt zich aldus: Wat Godt is dit? 't Is hy, die den hoogen Tempel des Hemels door den donder beweegt, en hoe zoud ik mensje dat niet nadoen? d' Aeloude Romeinen, zegt *Seneka*, hielden uit de plechtlijkheden hunner offerhanden, daer de vrouwen meede omgingen, alle mansperſoonen: ja hielden ook de Schilderyen aller

Epiſt. 97.

man-

mannelijke dieren bedekt. Zoodanich een Romein vondmen noch ten tijden van *Michel Agnolo*, welke dreef, dat hy de schaemte in 't groote Oordeel had te kort gedaen, en dat zoo veel onbedekte naekten de gewyde Kapel, daerze stonden, onteerden: maer hy verworf niet anders, als dat hy schaemteloos in de Hel wiert geschildert. Kerken en openbare plaetsen moetmen met nutter Schilderyen voorzien. Die van Alabanda wierden van *Licinius* berispt, dat de Staturen, die in haere speelplaetsen stonden, Orateuren scheenen te zijn: en dat daerentegen, die op de gemeene mart stonden, als met de werpschijven speelden, kaetsten, of liepen. Hoe veel te meer behoort de bescheydenheyt een doorluchtich Schilder 't ontstichtlijke te doen vermijden, en 't stichtlijke te betrachten?

Ten derden zoo past u 't gemoed te verheffen, en den geest met een doorluchtige hoogstaetlijkheit aen te doen. Schilder my geen *Saul*, die, terwijl hy zijn voeten bedekt, een lap uit zijn kleet verliest; of iets dat te laeg is. *Piereykus*, schoon in 't begin van een hoogen geest gedreeven, verviel tot beuzelmart, en schilderde Barbiers-en Schoenmakers winkeltjes. Maer by Sint *Krispijn* dat is noch vry wat groots, in ons eeuw. *Bamboots* hoopte tot Weenen by Keyzer *Ferdinand* den *derden* zijn Fortuin te vinden, en liet een proefstuk van zijn hand door *Luix* aen zijn Majesteit vertoonen: Maer den Keyzer, alleen verstaen hebbende, dat 'et bedelary Schildery was, wild 'et naeulijx aenzien, en liet den armen *Bamboots*, of de *Laer*, in zijn armoê steeken. Een verheven geest deelt zijne vindingen een deftigen nadruk toe, welke zijne werken als een onverderflijk zout altijts als versch bewaert: Hy kan zich met geen slechte en gemeene gedachten bezich houden, die niet alleen deeze, maer ook de toekomende Eeuwen tot verwondering wil strekken. Maer tot opwekking van deeze defticheyt zijn geene betere middelen, dan de verkeeringen met wijze en wakkere mannen, en het leezen van hoogstatelijke boeken, welke ook zelf de slaefachtige gemoeden machtich zijn te doen opsteygeren. En deftigheyt.

Ik stelde wel eer in onze Schilderschool aen *Furnerius*, die namaels in zijn lantschappen zeer aerdich was, deeze vraeg voor: Waer uit datmen zoude weeten en kennen, of een Historie wel was uitgebeelt? Hy antwoorde: Uit kennis van de geschiedenis. Dit antwoort is kort en goet, maer onbequaem om tot een rechtsnoer te dienen. Want hier staet wederom te vragen: Wat de kennis eener geschiedenis in zich begrijpt? Hier op antwoorde ik: Datmen voornamentlijk op drie dingen te letten heeft, waer van het eerste is, de personaedjen, die ontrent de geschiedenis bezich zijn, te kennen; want daer is groot verschil in *Sokrates*, *Seneka*, en *Kato*, die met onontroerde gemoeden de dood te gemoet gingen; tegens *Adonias*, of *Nero*, die haer ongaerne ontfingen. Drie dingen in een geschiedenis waer te nemen.

Ten

Ten tweeden moetmen de daed der Hiſtorie wel deurgronden, en aen wie het doen of lijden meeſt belangt: want de moeders, in *Salomons* eerſte rechtsgewijs, wierden niet op eenerley wijze door zijn uitſpraek getroffen, en den uitvoerder vau 't vonnis moſt meer dreigen, dan toeſlaen. Ten derden moetmen op tijd, plaets, en omſtandicheyt acht geven; want *Judith* verſloeg *Holofernes* by nacht, en niet by daeg, gelijk ik 't wel geſchildert gezien heb. Ook ons eerſte ouders wierden in geen koude Woeſtijn, maer in het vermakelijk Paradijs van de ſlange misleyt. Wy zullen van andere omſtandicheden op zijn plaets ſpreeken, en hier eerſt met de perſoonen voortveeren.

ZEVENDE HOOFTDEEL.

Van de Perſooneele kennis; of d' eerſte waerneming in de daedt van een geſchiedenis.

Landaert.

IN de Perſoonen, die gy moet uitbeelden, is ten eerſten waer te nemen hunnen landaert: dat is, van welk geweſt, der werelt zy zullen ſchijnen te zijn: want boven het groot onderſcheyt tuſſchen Mooren en blanken, tuſſchen Azianen en Amerikanen, zoo heeft men noch iets byzonders in yder volk, gelijk by de Poëten op veel plaetſen aerdich word uitgebeeld, wanneerze verſcheyde volken ten oorlog voeren: Als tot een ſtaeltje, 't volgende vers uit *Taſſoos* verloſt Jeruzalem, daer hy de bende van Hollanders onder 't bevel van *Robbert* aldus beſchrijft:

1. Zang. Oude Hollanders.

Na deeze volgde een troep van brave Batavieren,
Wiens overblanke verw en ſchoonheit van geſtalt
Haer wapenhandeling te wonder kon verſieren:
Geboren daer de Maes en Rijn in't pekel valt.

Duitſchen.

Van de Duitſchen zegt *Tacitus*, dat het oneyndelijk getal dezer natie alle eenerley geſtalte van lichaem hadden, te weten, groot en geweldich, met een wreet gezicht, Hemelblaeuwe oogen, en met geel en blinkend hair. Maer *Verſtegan* geeft zijn Angel Saxons een bevallijker aenzien.

Doch om met een ſprong hier af te raken, zoo zal dit vaersje genoeg zijn:

Gy moet in aert en drift de volken ook doen ſcheelen:
De Pers is dartel, en d' Araber neygt tot ſteelen,
d' Afriker is ontrouw, de Spanjaert bars en wreet,
Den loozen Italjaen met kunſt te veynzen weet,
Den Duitſch, hoe koel van aert, kan haeten en beminnen,
En eer zijn vyand, als zijn eygen tocht verwinnen;

De

De Fransman, licht van geest, ontziet noch kling noch spits,
Is trots en nedrich, en van beyts beleeft en bits;
Maer den verwaenden Brit, hoe dom en onervaren,
Houd alle volken, van wat Landaert, voor Barbaeren.

Erato zal ons yder landaert voorts kenlijker onderscheyden, wanneerze van klederen en wapenen handelt. Maer of men ons een Schildery vertoonde, daer een rustich jongeling een krijgsheyr van louter bedaegde luiden geboot, waer zoumenze t'huis brengen? Ik zouw zeggen dat het *Alexander de Groote* met zijne Macedoniers was: Want toen hy eerst over den Hellespont in Azia trok, was hy niet veel boven de twintich jaeren oudt, en alle zijne Vaendrichs bereykten de sestich: zijn twee-en-dartich duizent voetknechten en vijfthalf duizent Ruiters waeren al ervaeren Soldaten, en de voorste zijner troepen scheenen oudsten of Raeden van een welgestelde Gemeente, bequaem genoeg tot vechten, maer niet om te vluchten. 't Macedonisch Heyr.

Verder moet gy, die de daeden der Poëtische Gooden, der oude Helden, der deurluchtige mannen, of der waerachtige Heyligen voor hebt, der Persoonen byzonderheden weeten, en van wat gedaente, aerd en natuere zy geweest zijn, en in wat staet en ouderdom gy haer verbeelden moet. Maer om in dergelijke uitbeeldingen zeker te gaen, wort een geleerdelijke Persooneele kennis vereyscht. Gy zult Keyzers, Koningen, Vorsten, Veldoversten, Ridders, Raeden, Ruiters, Soldaeten, Dienaers en Slaeven nae haeren staet uitbeelden, en Pauzen, Hoogepriesters, Kardinaelen, Bisschoppen, Prelaeten, Priesters, Wichelaers, Vestalen, Nonnen, en Kraelen, aen haer gebaer en gelaet doen kennen. Maer om de geesten t'ontwaeken, zoo lust het ons hier een deel af beeltsels voor den dag te haelen, wy zullen dan van de Heydensche Goden, als de duisterste oudtheyt beginnen. Nergens zag ik oit zoo onbesuisden konstenaer, zegt *Elianus*, die de Muzen, *Jupiters* dochters, vreemde en vervalschte gedaentens gaf: of haer, die d'ongemoeide en zachte ruste beminnen, in't Harnas stelde. Maer by onzen tijdt zietmen somtijts zoo naeuw niet, derhalven is't van nooden, dat men d'overleveringen van d'oudheyt naezie. Persooneele kennis, in Staeten.

De Goon op aerd gedreeven,
En treen niet, maer zy zweeven. De Goden.

Zegt *Homerus*, die de Goden dikwijls in zigtbaere gedaentens hervoor brengt. *Virgiel* en *Ovidius* leeren ons haer ook kennen, maer beknopter haer uitleggers. *Cesar Malfatty* van Padua heeft'er tot hondert toe afgebeelt; maer ik zal u in't kort zeggen, hoemenze plag te schilderen. d'Oudste Grieken pleegen ze niet te onderscheyden, noch in gedaentens, noch naemen; maer zy noemdenze met een gemeenen naem *Theos*. Doch naderhand

hand zijnze in gedaentens, en naemen, en in verſcheyde natueren verandert.

Saturnus. Want *Saturnus* wiert kaelhoofdig, en met een zeyzen in de hand geſchildert, en als of hy aen een bewonden ſteen knaeude, omringt van vier kindertjes.

Jupiter. *Jupiter* beeltmen halfnaekt uit, met een dikken baert, en een gekroont hairlokkich hooft, hebbende den blixem en den Arent. *Phidias* had, na 't oordeel van *Emilius Paulus*, 't welk by alle kunſtkenders aengenomen wiert, zijnen *Jupiter* van yvoir gemaekt, eeven gelijk hem *Homeer* in zijn gezang uitbeelde, 't welk aldus luid. *Jupiter* dede teyken met zijn zwarte winkbraeuwen, en het Godlijk hair verſtroide zich om zijn eeuwich Koninklijk hooft, 't welk hy ſchuddende, waggelde den ganſchen Hemel.

Neptuin. Maer *Eufranor* kon die Majeſteyt in zijnen *Jupijn* niet te weeg brengen, om dat hy *Neptuin* reets te heerlijk geſtelt hadde. *Jupiter* Hammon is by de ouden met horens geſchildert, ook met een kroon. *Neptuin* word ook een kroon op 't hooft, en den drytant in de hand gegeven, als hy met *Amfitrite* zijn gemaelinne ſchier naekt in een ſchulp van Zeepaerden getrokkē over de diepte heen glijt. De Philiſtynſche *Dagon* moetmen halfmenſch halfvis, ofals een Tryton ſchilderen. *Plutoos* kroon moet zwart geamaljeert zijn, hy voert den onderaertſchē Scepter, of anders een tweetandige vork in de vuiſt. Men voegt hem zijn geroofde huisvrouwe *Proſerpina* by, met den dryhoofdigen helhont *Cerberus*. Of men ſtelt hem op eenen wagen van paerden voortgetrokken.

Pluto. Egli è di colore foſco, & ha in capo vna corona di negro hebeno tinta della ſchurezza della ombroſa notto.

Janus. *Janus* wort met twee aengezichten uitgebeelt, 't een jong, en 't ander oud, met ſtaf en ſleutel; en een ronde ſlang by hem, die den ſtaert in de mond heeft.

Apollo. *Febus* of *Apollo* maektmen met ſchoon geel hair. *Nazo* in 't wedſpel tuſſchen hem en *Pan* zegt aldus: *Apollo* met lauren gekroont ſtond op. Een Purperen kleet, met goude franjen gezoomt, dat hem achter naſleepte, aenhebbende. Hy hielt zijn Harp, met yvoir en koſtlijke ſteenen verſiert, in de ſlinker, en zijn boogjen in de rechterhand, en begon zeer lieflijk te ſpeelen. De paerden, die voor zijn wagen liepen, waren *Pirois*, *Eous*, *Ethon* en *Phlegon*: 't Eene root, 't ander blinkende, en het derde als gloejende van verwe zijnde, maer het vierde was geel en zwart-ſchimmel van koleur. Ofanders *Pirois* wit met roode vlekken, *Eous* uitten geelen, *Ethon* al root, en *Phlegon* kaſtanjebruin. Hy wiert by de Cheronezen onder de eeuwige goden gerekent; onaengezien de Beociers zijn geboorteplaets aenwezen.

Mars. *Mars* den Oorlogsgodt ſchildertmen al in 't harnas, met ſchilt, zwaert en piek, en een bloedigen mantel. Men ſpant voor zijnen wagen twee bloetgierige wolven, of men laetze van Vrees en Schrik, twee hollende

de paerden, voortrukken. En men laet de faem voor uit vliegen.

Mercurius wort zonder baert, en als een schoon jongeling uitgebeelt: Merkurius.
geheel naekt, behalven dat hem een kleinen mantel van de schouderen afhangt. Men stelt hem eenen helm met vleugelen op 't hooft, als ook wieken aen de hielen. Zijnen staf wort met slangen omvlochten, en voor zijnen wagen spant men twee ojevaers, of haenen. Maer van outs is *Mercuer* by d'Atheners vry wat op zijn *Priapus* uitgebeelt.

Den manken smit *Mulciber* of *Vulkaen*, laet men in 't gemeen half naekt, en Vulkaen.
in zijn smis de wapenen der goden of helden smeeden, geholpen van grove Reuzen of Ciklops.

Vader *Liber*, *Bacchus* of *Dionys* wort met veil of wijnrank bekranst, en Bacchus.
men laet twee kleine horentjes uit zijn voorhooft spruiten: Men geeft hem somtijts brooskens aen de beenen, en men verziet hem ook wel met een knodze en Leeuwenhuit, waer over hem *Herkules* by *Aristophanes* uitlacht, zeggende:

In't zien van Bacchus barst ik schier van lachen uit,
Als hy daer heene treet met broosjes aen de beenen:
Daer hy de knodze voert, en rosse Leeuwenhuidt,
Op't sierelijke kleet. Ey zeg, waer wil dit heenen?
Hoe past dit teer gestel van Broosjes, al te spots,
By 't heerlijk Leeuwevel, en by den Helden knods?

Maer meest geeft men hem Luipaerts-of Lux vellen tot zijn kleedy. Men beelt hem gemeinelijk jong, vet, en welgedaen uit, en somtijts wel out en grijnich, want hy wort ook den gebaerden *Dionysius* genoemt. Zijn gezellen zijn *Syleen*, de *Satyrs*, *Faunen*, en de razende bacchanten, verzien van symbalen, ruispijpen, en met veil omvlochte lansen. Zijn rypaert is den Ezel, de Tijgers trekken zijn kales; en zijn vogel is de snappige Exter.

Kupido en *Anteros*, want men telt'er tot dry toe, worden als gevleugelde Kupido.
kinderen en met pijl en boog by haer moeder *Venus* gestelt. De Ridder Westerbaen schildert hem aldus uit

Men zach zijn krullebol, men zach zijn bolle wangen,
Men zach om zijnen hals de zwangre pijlbus hangen,
En't bleek aen taeje boog, en aen het pluim gewas,
Dat uit zijn schouders sproot, wat vogel dat het was.

Den geytvoetigen huppelaer *Pan* verschilt van d' andere Satyrs niet: men Pan.
geeft hem de Ruispijp, en een stok aen 't eynde hacks wyze gebogen. Met een Losse-Luipaerts-of Tijgers vel om zijn lenden. Maer *Maro* geeft hem een sneewitte vacht, als toen hy de Maen vryde. Wat van *Herkules* en alle d'andere verdere half goden te zeggen valt, is by *Vincenso Cartary* breet genoeg te lezen. Laet ons nu ook de voornaemste godinnen onderkennen.

Berecinthie Moeder der goden, anders Ops, Cibele, Rhea, Vesta. en Tellus of Ceres.

Berecintie stelt *Virgiel*, het hooft met torens gekroont, en op haren wagen door de Frigiaensche steeden omvarende, moedich op de goden haer zoonen, en hondert neven, die altesamen in den Hemel en boven de Starren woonen. Haren wagen wiert van Leeuwen voortgetrokken. Anders is zy *Vesta* de godinne des vuurs: Men geeft haer een gebloemden rok of mantel aen, men gaf haer ook een vaste zitstoel, beduidende de vasticheit, en een Trommel, beduidende de rondicheit van d'aerde, en tot staffiers een deel gewapende Koribanten, anders Candiotten, en haere Priesters waren razende gelubden.

Ziet van haer S. Augustijn in de Stads Gods. 2. boek. c. 4. item 7. boek. cap. 24.

Juno.

Juno Koninginne der goden, zult gy met kroon en scepter vereeren, haer kleet moet van schoon root purper zijn, en haer Azueren mantel zult gy met Paerlen en gesteenten bordueren. Haer gelaet moet trots en belgzuchtich gestelt zijn, en twee Paeuwen zullen haren wagen trekken.

Venus.

Zoo gy *Venus* kleeden wilt, omhang haer met dunne zijde, van de Gratien geweven, daer men 't naekt schier deur ziet, 't zy dan met vrolijk Groen,

Pallas.

Hemelblaeuw, of schoon Geel; haren gordel *Cestus* moet konstich gewrocht zijn. Maer *Clio* heeft ons *Juno* en *Venus* in 't oordeel van *Paris* reets afgebeelt,

Bellone.

en van gelijken *Minerve*, die *Homerus* een verscheyde verwich fijn Lywaeten kleet aendoet. Anders wilmen dat de Hemelverwige *Pallas* haer kleederen

Ceres.

driederley zullen zijn, als Wit, Blaeuw, en Purper. Haer gulden helm moet met olijf omkranst zijn: en den Uyl is haren vogel. De Poëten geven haer

Diane.

Katten- of Leeuwenoogen, in d'eene hand een Lans, en aen d'ander een Kristallen Schilt.

Gratie tre, la prima delle quali è Eufrosina sopra l'allegrezza, & giocondita fa il benefitio. Aglaja sopra la maestá, & venustá, riceve il benefitio. Talia sopra la piacevolezza rende il beneficio.

Bellone schildertmen ook in 't harnas, maer verwoeder, en met vuur en stael dreigende.

Ceres stelt men op een wagen van Draken voortgetrokken, of met een fakkel in 't zoeken van haer dochter.

Diane de Jachtgodin geeftmen een zilveren booge, een geladen pijlkoker, en een luchtich kleet. Aen *Hebe* en *Proserpine* bloemen; hoewel die eygentlijk aen *Flora* behooren; aen *Pomona* vruchten; aen *Iris* den regenboog; en aen onze Muzen yder haer merkteyken. Gelijk wy ter behoorlijker plaets aenwijzen. Zelf de drie Gratien zijn te onderscheiden; want men kent de heerlijke *Aglaja* uit de vreetsame *Thalia*, en deze weer uit de vrolijke *Eufrosina*.

Izis.

Anubis.

Meerminnen.

Izis, wiert vergezelschapt met den Os *Apis* of *Serapis*, en *Herpocrates*, die den vinger op den mond leyt. Of met *Anubis*, den Hondskop, schrijdende over een Krokodil, met een Hemelkloot, en daer op twee Starren in de handt, en by hem een Waterkruik.

De Meerminnen *Melpomenes* dochters zult gy met geen visstaerten, maer half menschen half vogel schilderen. De dochters van 't Noodtlot, d'on-

ver-

verzetbare *Parkaes* of schikgodinnen zijn drie, de eerste is *Klotho*, die de doozen met spillen bewaert, en het werk aenhecht, zy is de jongste en beteykent den voorleden tijdt. Hoewel andere haer over den tegenwoordigen stellen. Zy zit ter rechterhandt, en nevens haer *Lacheſis*, die het druk met spinnen heeft, en den deurgaenden tijdt, of den toekomenden, beteykent: daer andere ook *Atrapos* voor stellen. *Seneka* (*a*) geeft haer een Lauwerkrans om haer behaeglijke vlechten, en voegt'er *Apol* by, die met zang en snarespel haer werk begunsticht. *Atropos*, die de nootschikdraden afsnijt, zit ter slinkerhand, en heerst over den tegenwoordigen tijdt. Zy wort nochtans als d'outste uitgebeelt, om dat zy 't eynde aen alle dingen geeft. Haere kleederen moeten wit zijn, en haere hoofden bekranst met witte narcissen. Anders worden zy ook gekroont uitgebeelt, en somtijts met vleugelen, maer meest nae 't werk, daer zy mede bezich zijn. Haer ampt is, kanceliersters in der Poëten Hemel, daer zy de tafelen der wereltsche zaken op Koper, en Yzer, en Stoffen, zoo hart als Diamant geschreven, bewaeren.

Het Nootlot, of de nootschikGodinnen.

(*a*) *In Apokolokyntoſis*

Cloto ſignifica Euocatione. Lacheſi vol dire ſorte. Atropo dinota ſenza ordine. Fulgentio.

Ziet verder by Vicenzo Cartary.

De wraekgodinne *Nemeſis*, of *Rhamnuſia*, wiert met vleugelen geschildert, hebbende in de rechterhand een essenstaf of tak, en in de slinker een kruike met moorjaenen bebeelt. Zy droeg een kroone van harten, en beeldekens van verwinning, zy reed op een vluchtich hart, of wiert ook wel zittende op de Maene, daer zy al de zonden der menschen, als in een spiegel, zien kon, afgebeelt. Haer ampt was de verwaende te vernederen, en de opgeblazene te dempen. Ik zwijge van de slanghairige razernyen, *Tiſiphone*, *Alecto*, en *Megera*, die deurgaens quaet brouwen. En dit zal van de verdichte Goden en Godinnen genoeg zijn.

Het Fatum der Heydenen noemt S. Augustijn een dom gedichtsel, van de samen geketende blinde werkingen der bewegingen van de Hemelen en Sterren.

Nu moeten wy ook iets van d'oude Helden en Heldinnen aen den dag brengen.

Zeuxis schilderde *Helena*, als of hyze in Ilium zelfs gezien hadde; Andere de Griekſche helden, zoo als ze *Homerus* aen *Helene*, en d'oude Trojaensche heeren, in de Schesche poort zittende, levendich vertoont; toen zy nae *Agamemnon* aldus vraegden:

Noem ons dien braeven Griek, zoo ſchoon en breed van borſt,
'k Zach noit eerwaerder, noch meer zweemend naer een' vorſt.

Agamemnon past een Godlijke Majesteit, en een ontzachlijk gezicht. Men kent *Ulisſes* lichtelijk aen zijn zuer en wakker gelaet, zegt *Filoſtratus*; en *Homeer* stelt hem aldus voor, nae den oppervorst:

Wie is hy, die 't hooft kleinder is, maer breed
Van ſchouderen, die als een weeder treed:
'k Gelijk hem by een Ram, een ruige weeder,
Die door de ſchapen rinkelt op en neder.

In't begin van de Stad Gods.

Nemesis

Queſta è la Dea che puniſce i malvagi, & da premio a'buoni, conoſcitrice di tutte le coſe, &c. V. Cartari.

Helena.

Agamemnon. Ulisses

Horatius, zoo wel onzen als der Poëten leermeester, geeft ons dit staeltie van *Thetys* zoon:

Achilles

Indienge Achilles wilt op 't heerelijxt bootseeren,
Zoo laet hem wakker en verbolgen staen braveeren.

en Ajax.

Men zal hem als *Ajax* ook ongeschoeit uitbeelden. Voorts zoo zingt *Flakkus* dit volgende van anderen:

Medea stel ten toon als onverzetbaer wreet,
IXION mede als een, die van geen trouw en weet,
Laet INO bang zijn, en beelt IO als in 't zwerven
In angst uit, ook ORES T in 't Vaderland te derven.

Menelaus. Diomedes. d'Ajaxen.

Menelaus vereischt een vriendelijke zoeticheit in zijn tronie. En in 't afbeeltsel van *Diomedes* zachmen een stoute vrymoedicheit. De dulle *Ajax Telamonis* melt zich zelven door een stuersse grimmicheit des gezichts, en met een vervaerlijk gebaer. *Ajax Locrus* in een schijn van voortvarentheit, spruitende uit een verheven gemoed. De Priester *Amfiaraus* voegt een Prophetische defticheyt, en d' onbeschaemtheit past aen den bultenaer *Therssites*. *Hector* en *Paris*, schoon broeders, moeten elkanderen ongelijk zijn; aen deeze voegt een teedere wulpsheyt, maer aen d'eerste een trouwhartige schijn van vroomicheyt.

Amfiaraus. Hector, en Paris.

Alexander. Q. *Kurtius lib.* 1. *cap.* 2.

Q. Kurtius schrijft dat *Alexander de Groote* volwassen zijnde, wel gevormt van leden was: sterk en wel gezet van lichaem, en niet hoog opgeschoten zijnde, was hy eer sterk dan schoon; hy had geel hair, dat flaeuwelijk gekronkelt af hing. Hy was blank van huit, behalven dat zijn wangen en boezem met een aengename roodicheit overstort waren. Hy had een arents neus en verschillende oogen: want men zegt dat het slinker oog blaeuw, en het ander zeer bruin was; hy had een verborge kracht, ja zoo, dat men hem niet zonder eerbiedicheyt en vrees kon aenzien. Zijn snelvoeticheyt, en andere eygenschappen zijn by den gemelden schrijver verder te lezen; kenbaer genoeg om van andere t'onderscheyden. Maer wat den zoeten reuk belangt, die van hem afging, en, zoomen zegt, zijne kleederen als perfumeerde. deze en gaet ons Pinseel niet aen, noch en behoort tot de zichtbare dingen.

J. Cesar.

Julius Cesar d' eerste Roomsche Keyzer was lang van gestalte, maer schrael, tamelijk blank, zwart en gaeuw van oogen, en zinnelijk over zijn lijf, behalven dat hy zijn tabbaert los toegegort droeg; 't welk onbetamelijk onder de Romeinen gerekent wiert.

Pompejus.

Zijn tegenstrever *Pompejus* vertoonde in zijn aengezicht een aengenaeme zoeticheit, verzelt met een beleefde stemmicheit, of veel eer een eerwaerdige hoogheit van Koninklijke Majesteit. Zijn hair was wat steilachtich; de beweginge der oogen minnelijk; en zijn geheele gedaente, zoo *Plutarchus*

tarchus getuigt, na de beelden van *Alexander den Grooten* geweldich zweemende. En eindelijk zoo bevallijk, dat de hoere *Flora*, oudt geworden zijnde, vermaek schiep, in te herhaelen, dat zy zoo zeer op hem verlieft was geweest, datze, wanneerze by hem geslapen hadde, naulijx opstaen konde zonder hem te byten.

Augustus zult gy met klaer glinsterende oogen vol van Majesteit, en samengevoegde winkbraeuwen vertoonen, met blond geel hair, den neus boven verheeven, en van onderen nederwaerts gaende, van verwe tusschen graeuw en blank, en kort van persoon. *Tiberius* daerentegen moet kloek en lang zijn, breed van schouderen en borst, wit van verwe, schoon van aengezicht, doch wat gepeukelt, met klaere en groote oogen, waer mede hy zelfs in de duisterheit des nachts kon zien, met een stokstijven hals; en een ingehaelt stuers aengezicht, geneigt tot zwijgen. Deeze eygenschappen moet een Schilder, zoo veel als doenlijk is, naspeuren. En aldus moetmen den welgekemden *Antonius*, en den welgestreelden *Krassus*, uit den schrapelen *Kassius* en dorren *Brutus* onderscheyden. Augustus. Tiberius.

De woedende *Attila* zult gy kort van Persoon, breed van borst, en groot van hooft maeken; kleyn van oogen, met een kamuis neus, bruin van koleur, en met een gerazeerden baert. Attila.

Maer't is tijdt dat wy, de verzierde gooden en halfgoden, Helden en heerlijke mannen verlaetende, ons tot den waerachtigen verlosser keeren, zoodanigh immers als hem d'oudtheyt aen ons heeft overgelevert; en eerst met zijn moeder. In zeker *Mariebeeld*, in een karton van *da Vinsi*, zegt *Vermander*, was te zien alles wat van simpelheyt en schoonheyt de Moeder *Christi* mocht betaemen: bewijzende een gestadig en ootmoedig weezen in deeze vrolijke maegt, die het schoon en aenminnig kindeken, op haeren schoot teederlijk zittende, aenziende, en d'oogen ootmoedig nederslaende, daer meede eenen *Sint Jan* scheen te vergeeten, die vast speelde met een Schaepje, en eene *Sint Anna*, die dit beziende zoetelijk scheen te lachen. Maer ik zal u noch een beter Schildery of beeltenis, zooze anders oprecht en principael is, voorstellen. Toen de Soudaen van Egypten't Heylig land ende stadt Nazareth verwoeste, wiert het heylig huis, daer *Maria* gebooren was, en de boodschap ontfangen hadde, van d'Engelen over veel landen en wateren tot in Dalmatien overgevoert, en ontrent vier jaeren daer nae over d'Adriatische Zee te Picenen in Italien gebracht, en in een bosch van Recineti, ontrent duizent schreeden van de Zee, toebehoorende de Godvrugtige matrone *Laurette*, daer het noch den naem van draegt, geplaetst: en wederom acht maenden daernae in de lugt geheeven, en een en andermael verzet. Zoo dat dit huis binnen de tijdt van een jaer tot drymael toe verhuisde. Nu met dit huis is ook de beeltenis van *Maria* met haer kinde- Maria. An. 1291.

ken

ken herwaerts over gekomen, gelijk *Alexander* Biſſchop van *Terſactum*, als hy ziek en tuſſchen ſlaepen en waeken lach, in een gezicht, van *Maria* zelfs verſtont. Het beelt van cederen hout, zeyde zy, is mijn gelijkeniſſe, die den Heyligen Evangeliſt *Lukas*, om de gemeynſchap, die hy met my gehad hadde, met koleuren zoo wel afgemaelt heeft, als het voor een menſche mogelijk was. Hoedanich nu dit beelt geweeſt is, vertelt de Jezuyt *Horatius Turcelinus*, dat de bywoonders van *Terſactum* en *Flumen*, als men dit huis eerſt in *Dalmatien* gewaer wiert, het zelve aldus bevonden. Daer was in dit huis een verheeven plaetsken, in 't rond met gebiesde Pylaeren bezet, en om hoog met vijf boogen verſiert van het zelve werk, maenwijs gewrocht. Op deeze plaetſe zagmen een ſtaende beeld van de Heylige Maget *Maria*, het kindeken *Jeſus* met de ſlinke hand in 't midden omhelzende, en met de rechter ondersteunende: dit beeld was van cederen hout, bykans twee kubiten hoog: het aenſchijn was geſtreeken met amber, hebbende de glans van zilver, dan was zwart geworden door den rook der kaerſſen; maer deeze verbruining, een teyken van ouderdom en Godvruchtigheyt, vermeerderde zeer de Majeſteyt van het maegdelijk weezen. Haer hooft was verſiert met een gepaerelde kroone; het effen hair hing, nae de gewoonte der Nazareen, over haeren blooten hals en ſchouderen. Om het beeld hing een gulde ſtoole met een breeden boort, nae de gewoonte van dien landaert opgeſchort, en op de voeten afhangende. Het had op de ſchouderen, boven over de ſtoole, eenen blaeuwen doek, alles uit den zelven ſtronk geſneeden, en met verwen afgezet. Het kindeken *Jeſus* zat op den rechter arm van zijn moeder, veel heerlijker van weezen, als eenig ſterffelijk menſch, met een Goddelijk aenſchijn zijnen goedertieren aerd vertoonende. Met de rechterhand hief het de voorſte vingeren op, als of het den zeegen uitdeelde, terwijl de ſlinkerhand een gulden bol bevatte. Zijn hair was heel effen, en zijn roxken, dat op de wijze der Nazareen gegort was, hing tot de voeten toe. Zie daer, of *Sint Lukas* karig is geweeſt, in onze Lieve vrouw en haer Kindeken op te ſchikken. Maer dat niemant dit vreemd dunke, want men vertelt van een beelt eenes gekruiſten *Chriſtus*, dat met een kroone gekroont was, en van *Nikodemus* zelf geſneeden zoude geweeſt zijn, en dat, door een wonderlijk avontuer te Luna in Italien aengeland, tot Luka in de Kerk van *Martin* is opgeſtelt, Voorts datmen het eerwaerdig beeld onzes Heeren in ouden tijden, genaegelt aen den boom des Kruiſes in een Koninklijke gedaente pleeg te ſchilderen, ſchoon hy naekt geleeden heeft, meent *Ceſar Baronius* dat ontwijfelbaer waer is, en dat dit een vond van den gemelden nacht Diſcipel *Chriſti Nikodemus* geweeſt zoude zijn, op dat de geene, die hooren zouden dat hy gekruiſt was geweeſt tuſſchen twee Moordenaers, met eenen zouden zien, dat hy oprechtelijk was geweeſt

Horat. Turcelin. Hiſt. Lauret.

En't kindeken.

An. 1099. 7.

weeſt den Koning der Koningen. Want die nae d' eerbaerheyt alleen gezien hebben, vervolgt hy, hebben hem niet anders geſchildert of geſneeden, noch ten is niet van nooden hem anders uit te beelden, dan alleenlijk in een hemde, of met een doek voor. Maer om met ernſt *Chriſtus* gedaente te verbeelden, zoo waer 't wel van nooden dat men zijn innerlijkſte aendacht aenprikkelde. Want zonder dat, zal niemant eenige gelijkeniſſe van het weezen van onzen lieven *Jeſus* her voor brengen. Zeker 't geen 'er van den *Jupiter* van *Eufranor* gezegt wort, gebeurde ook aen *Leonard da Vinci*, als hy in een Avondmael al zijn kragten in d' Apoſtelen beſteet hadde, zoo kon hy die overtreffende Hemeldeugd, die in den *Chriſtus* vereyſcht wiert, niet treffen, ſchoon hy na veel arbeits den *Judas* zeer wonderlijk ten einde bracht: maer den *Chriſtus* bleef, en is noch onvoldaen. En wie zoud zich durven vermeten dit allerwaerdichſte voorwerp genoeg te doen, en dit allerheylichſte beeld der Godheyt na waerde af te ſchilderen? Ik zie een ſchoonheit de volmaektheit te boven, waer in zich de ernſtige ſtrengheyt en lieftallicheit vermengen, en de heerlijkheyt in een zuivere tederheyt, en de medogentheyt in rechtvaerdicheit geſchakeert ſchijnen. Hoe overeenſtemmende zijn zijne beweegingen des lichaems, gemaeticht nae de drift zijns gemoeds! en het handgebaer zeedich met een Godlijken tret.

Maer wy zullen ons houden aen het geene de outheit den Romein *Lentulus* toeſchrijft, 't zy dan waer of verdicht, wegens de gedaente *Chriſti*, 't welk aldus luit aen den Raed van Romen:

Eerwaerdige Vaderen! ons is bekent en noch levende een menſche van gro oter mogentheyt, met naeme *Jeſus Chriſtus*, een Profeet der waerheyt genoemt onder de volken, maer zijne Diſcipulen noemen hem den Zoone Godts, hy verwekt de dooden, en geneeſt de kranken. Van gedaente is hy edel, middelbaer, maer aenzienlijk; zijn gelaet is zeer eerwaerdich, zoo dat zijn aenſchouwers hem moeten beminnen en ontzien; zijn hair is van rijpe hazelnoten verwe, boven. na gewoonte der *Nazareen*, geſcheyden, en tot de ooren toe effen, maer voort nederwaerts rond krullende, geelachtich blinkende, en van zijne ſchouderen afwaejende; hy is ſchoon van voorhooft, zonder rimpel of vlekke in 't aengezicht; zijn wangen zijn verſiert met Roozeverwe, hebbende niets aen zijn lichaem dat te berispen is; zijn baert is groot en overvloedich van hair, niet lang, maer in 't midden verdeelt; het opſlach zijner oogen vertoont wel een ſimpelheyt, maer verſiert met rypicheyt; zijn oogen zijn klaer en ontſachlijk, noyt bereyt tot lachen, maer tot weenen geneygt; hy heeft rechte handen, en zijn armen zijn overbehaeglijk; hy is ſpaerzaem in 't ſpreeken, en zeer manierlijk in al zijnen ommegang; en eyndelijk de ſchoonſte onder alle menſchen. Chriſtus gedaente.

Maer wilt gy eenich geeſt of Engel vertoonen? *Taſſo* beſchrijft zijnen Gabriel. Engel *Gabriel*, in het eerſte gezang van 't verloſte Jeruſalem, aldus:

Hy liet d' onzichtbaerheyt, in eene wolk, betrokken
Met ſierflijkheyt, in ſchyn, bejaert als tuſſchen kint
En jongeling, gekroont met ſtarren om zijn lokken,
En vol van Majeſteyt: dus brak hy deur de wint
Op witte wieken, met aen 't eind vergulde pennen
Noit afgemat van rennen.

Wiens hart gaet niet open, wanneer hy zoo heerlijke dingen, als Majeſteit en ſchoonheyt, in ſchildery ziet? Deugden die waerlijk niet dan van groote meeſters getroffen worden. Wy zullen ons niet ophouden, in deze Perſoo- d'Apoſtelen. neele aenmerkingen, met al de Apoſtelen en navolgeren *Chriſti* hooft voor hooft te beſchrijven, men zietze genoeg in printen uitgebeelt, alleen in 't gros zie ik geel gerooſte Viſſchers, en Tollenaers, en Prieſters, en Phariſeen onder een dringen. Deze zien de wonderen met verwondering, geene met blyſchap, en andere met nijdige oogen aen. Ik zie den kleinen *Zacheus*, maer groot in 't geloove, van den Vygeboom afdaelen. Ik zie den goedaerdigen jongeling, die op zijn 's Heeren borſt leunde, godlijk bewoogen, en den yveraer *Petrus*, die zich niet ſchreumde, tegen een troep krijgsluy, 't geweer te trekken, zijn heete drift ten oogen uit; den twijfelaer *Tomas* de waerheyt navorſchen: en den zielverkooper *Judas* zich al van langer hand ſtooren.

Petrus. Maer om de liefhebbers eenichzins te geryven, zoo zullen wy haer volgende afbeeltſelen ten model geeven. *Nicephorus* beſchrijft *Petrus*, een weynich verheven van ſtatuer, maer niet grof van lichaem: bleekachtich van aengezigt, met zeer wit en dik gekrolt hair, zoo wel op zijn hooft, als in den baert, maer niet zeer lang: zwart van oogen, en de oogleen roodt van ſchreijen; want men zegt dat hy, ſedert hy den Heere verloochent hadde, dagelijx weende: hy had bynae geen winkbraewen, zijn neus was langwerpig, meer plat dan ſcherp.

Jakobus. d' Apoſtel *Jakobus*, gezegt *Juſtus*, anders de broeder des Heeren, moet met ongeſchooren hoofde afgebeelt worden, en met gebogen beenen: want daer wort getuigt, dat hy hem zoo zeer in 't bidden oeffende, dat zijn knien, als die van een kemel, vereelt en verhart waren. Hy gebruikte geenderley wollen kleederen, maer alleenlijk van lywaed. Dit is hy, die men zegt dat met een volders ſtok is doodgeſlaegen, nae dat hy van de tinne des Tempels was afgeworpen.

Paulus. Dat *Paulus* d' Apoſtel kort van perſoon is geweeſt, ſchijnt uit zijn eygen woorden te blijken, als hy tot den Korinters ſchrijvende, bekent 't geene andere van hem zeyden, namentlijk, dat hy *kleyn van lichaem* was. Waerom hem

hem *Chryſoſtomus* zegt drie cubiten hoog geweeſt te zijn. Daer *Nicephorus* ook meede overeenkomt, als hy ſchrijft dat *Paulus* klein en gedrongen van lichaem geweeſt is, een weynig krom, wit van aengezicht, en ouder van weezen, als hy van jaeren was; dat hy een middelbaer hooft hadde, ſchoone oogen en nederhangende winkbraewen; met een dikken langwerpigen baert, een ſchoone hoogachtige en langachtige neus. Waerom men voorzeker houd, dat *Tryphon* by *Lucianus* onderwijzende *Critias* een leerling in 't geloove, van niemant anders en ſpreekt, dan van *Paulus*, als hy zegt, *als dien Galileus by my is gekomen, dien kaelkop, dien havixneus*, die door de locht tot den derden Hemel is gevloogen, en zoo voort.

De Heyligen en Oudvaders moetmen ook, zoo veel doenlijk is, haer kenbaere gedaentens geven.

Den Heyligen *Baſilius*, ſchrijftmen, was lang en recht van lichaem, droog, mager, donker van koleur, en een weynig bleek van aengezigt, verrukt in gepeynzen, welgemaekt van neus, met gekrolde winkbrauwen, weynig gerimpelt, langwerpig van kaeken, de Tempels van den hoofde een weynig uitgehaelt, lang van baert en van middelbaere grijsheyt. Baſilius.

Gregorius Nazianzenus was van een middelbare ſtatuer, zoet van aengezigt, maer wat bleekachtig, half kael; zijn baert was dik, maer kortachtig; zijn winkbraewen lang; hy had een laegen neus, en het rechter oog een weynig ingetrokken, door 't gebrek van een litteyken. Gregoor Nazianzeen.

De Patriarchen en vorſten des ouden Teſtaments vereyſchen ook, datmen 'er 't geen 'er van te vinden is, naezoekt.

Moſes was een lang goutgeel man, draegende lang hair met een grooten baert, van zeer eerwaerdigen aenzien; zegt *Alexander Polyhiſtor*. Maer datmen hem met horens ſchildert, is belachelijk. Want als hy van den berg daelde, is hy wel glinſterende van aengezicht, maer niet gehorent geweeſt. Moſes.

David was bruinachtich, met ſchoone oogen, en van goeder geſtalte. *Saul* was de ſchoonſte man, die men zien mocht, en daer by een hooft langer, dan al het volk. Maer alles overal uit te ziften, valt my langwylich; dies laet ik de lief hebbers, nae dat ik hen den weg geweezen hebbe, voorts begaen. David. Saul.

Echter, dewijl ook de groote Filoſofen verdient hebben, datmen haere beelteniſſen ſomtijts te pas brengt, zoo laet ons ook zommige van hen opzoeken. *Plato* was ſchoon en ſterk van lichaem, zoo dat men zegt, dat hy, van wegen zijne breede ſchouderen, groot gezicht, en kloek lichaem, den naem van *Plato* verkregen heeft, daer hy te voren *Ariſtoteles* genoemt was. Maer zijn meeſter *Sokrates*, zegtmen, dat een kaelen kop met een weynich blond hair hadde, en voorts een platten neus, bultige ſchouderen, en kromme beenen: Zoo dat *Zopyro* uit de krooſtkunde hem oordeelde een welluſtich en verlooren menſch te zijn. *Speuſippus* wiert geſchildert met een krom- De Filoſofen, Plato, en andere.

men hals; *Aratus* met een gebogen nek; *Ariſtoteles* met een uitgeſtrekten arm; *Xenokrates* zijn been een weynich oplichtende; *Heraklytus* met geſloten of ſchreyende oogen; *Demokritus* al lachende.

Zeno met een gefronſt voorhooft; *Epicurus* met een glad geſpannen huit; *Diogenes* met een ruigen dichten baert.

Chryſippus hielt zijn vingeren ſamengedrukt als tellende; *Euclides* ſchijnt die te openen, als om daer mede te meten; en de vingers van *Kleanthes* waren beknabbelt.

Eſchilus was kael, en glad van kop; *Eſopus* en *Krates* misмaekt en gebult. Maer ik zal ophouden, op dat ik, met al nae te kaekelen, wat ándere voordeezen gezegt en geſchreeven hebben, niet onweetende liege.

Het kan ook voorvallen, datmen de geſchiedeniſſen van ons Vaderland afbeelde. Maer dan dient het vooral, datmen eenige kennelijkheyt in de perſoonen brengt. De geeſſel van Nederland den Hartoge van *Alva* was reyzig van lichaem, zijn troni meer ſchoon, dan aenvallig, mager, holoogd en ſtraf van gelaet. Prins *Willem*, de grondlegger van onzen ſtaet, was van meer dan middelbaere lengte, geeſtrijk van oogen, en dezelve, als ook het aenſchijn en den baert, bruin. In zijn ernſtig gelaet ſtak een gunſtige en joviale vrolijkheyt uit, gematigt nae zijnen ſtaet, hy was eenichſins mager, nochtans vroom en welſchaepen. Dus moetmen ook op de gedaentens der andere beroemde Vorſten, en der naebuerige Koningen letten, zoo alsze door de ſchrijvers beſchreeven zijn, of datmen verneeme, of men zelfs geen Schilderyen, of printen van haere beelteniſſen kan vinden. Maer alles na te vorſchen, zou ons te moeylijk vallen, en dit Hooftdeel te lang maken, derhalve laeten wy de reſt aen de onderzoekers der oudheyt.

ACHTSTE HOOFTDEEL.

Van de hartstochten en driften des gemoeds: Zijnde het eerſte lit in de tweede waerneminge; te weten van de daed der Hiſtorie.

ALldus dan de Perſoonen, die gy voorneemt uit te beelden, u zelven voor oogen geſtelt hebbende, zoo moogt gy u tot de tweede opmerking bereyden, welke verkeert ontrent de daeden en bedrijven in de Hiſtoryen. Als daer zijn offerhanden, Feeſten, Triomfen, Speelen, Reyen, Renloopen, Jachten, Strijden, Kampgevechten, Schipbreuken, Bruloften, Beſnijdingen, Doopen, Sterven, Aenſpraken,

ken, Raetplegingen, Moord'en Roveryen, Schakingen, Verloſſingen, en al wat'er onder de menſchen kan geſchieden. 't Zy dan welke gy ook voorneemt uit deze of andere gebeurlijkheden op 't Tafereel te brengen, zoo worden'er, ten aenzien van de beelden, noch driederleye onderſcheydene aenmerkingen vereyſcht. Als eerſtelijk, om *de waere en rechte driften der gemoederen*, die de geſchiedenis veroorzaken, in yder Perſoon, nae 't belang, dat hy in de zaek heeft, te doen zien. Ten tweeden, om *de eygentlijke bewegingen* den lichaemen nae haere doeningen toe te paſſen. En ten derden, datze zich op een manier *vertoonen*, die de konſt eygen is. Gelijk wy dan van deze twee eerſte aenmerkingen vervolgens zullen handelen. Wat de derde belangt, zy is *Kalliope* ten deel gevallen.

Van de driften des gemoeds, lijdingen der ziele, ofte Hartstochten ſtaet ons dan eerſt te ſpreeken. Leer nu, ô Schilderjeugt, deze allerkonſtichſte rol ſpeelen. *Polus*, als hy de perſonaedje van *Electra* op 't Toneel t' Athenen vertoonen, en haer gejammer over de gewaende moort van *Oreſtes* met de valſche doodbus uitbeelden zoude, zoo heeft hy de waerachtige doodsbeenderen van zijn eygen lieflſten Zoone opgegraven, en met de zelve de rol van de bedroefde Princes overwonderlijk uitgeboezemt. Zoo moogt gy ook, als u eenigen druk overkomen is, u met de kunſt troofſten, en als u iets behaeglijx voorkomt, zoo is 't tijdt, dat gy aenmerkt wat innerlijke gevoelicheden en uiterlijke bewegingen deeze lijdingen veroorzaken.

Wie de eerſte hertstochten begon te vertoonen.

Ariſtides Thebanus was den eerſten, die de hartstochten en beroeringen des gemoeds in zijn tronien vertoonde. Hy beelde een gewond leggende vrouwe in een overrompelde ſtadt uit, die haer kruipend zuigkind van hare bebloede borſten zoogt af te weeren, daer de flaeuwicheit in 't ſterven, de moederlijke voorzorge, kommer en droefheit, een yders verwondering verwekte. *Nicearchus* ſchilderde *Hercules* ganſch bedroeft en beſchaemt over zijn razerny. *Cteſilas* maekten een doodbrakenden menſche, daer in men zien konde, hoe veel leeven 'er noch in was. Hy ſchilderden ook *Jupiter* in arbeit gaende van *Bacchus*, al kreunend en kermende. Maer deeze bewegingen des gemoeds worden wel meeſt in het aengezicht beſpeurt, na welkers trekkingen die van het lichaem zich ook voegen: zoo dat, wanneer men die van het aengezicht machtich wort zich zelven in te beelden, men die van het lichaem te lichter zal kunnen raemen.

Jupiter in barenstroot. De tochten worden meeſt in het aengezicht beſpeurt.

Wilmen nu eer inleggen in dit alleredelſte deel der konſt, zoo moetmen zich zelven geheel in een toneelſpeeler hervormen. Ten is niet genoeg, datmen flaeuwelijk een Hiſtorye kenbaer make, *Demoſthenes* was niet ongeleerder als anders, toen hem het volk walgelijk den rug toe keerde: maer ſedert *Satyrus* hem *Euripides* en *Sophokles* vaerzen met beeter toonen en bevallijker bewegingen had voorgezeyt, en hy hem zelven met een half geſchooren

hooft somtijts drie maenden opgesloten, en geheel den komediant leeren nabootsen hadde, sedert, zeg ik, hoordemen hem als een orakel der welsprekentheit. Dezelve baet zalmen ook in 't uitbeelden van diens hartstochten, die gy voorhebt, bevinden, voornaemlijk voor een spiegel, om te gelijk vertooner en aenschouwer te zijn. Maer hier is een Poëtische geest van noode, om een ieders ampt zich wel voor te stellen. Die deeze niet en gevoelt, tree vry te rugge; want hy en zal de zaek niet machtich zijn; ten waer hem eenich Godt of Poëet de hulpige hand bood. Het gelaet des aengezichts wort wel te recht den spiegel van het hart genoemt; waer in gunst en wangunst, liefde en haet, vlijt en traegheit, vreugd en droefheit, en zoo veel hartstochten, als 'er in 't gemoed zich oyt beweegen kunnen, gezien en als geleezen worden. De goedaerdige schaemte ontdekt zich in een vloed van deugdelijk bloed, en de vreeze in een ebbe. Maer een kalm gemoed rust in een wel getemperde verwe.

Hoemen zich hier in moet oeffenen.

't Gelaet des aengezichts.

d'Oogen.

Onder alle deelen des gelaets schijnt de meeste veranderingh in de oogen; die dikwils door een onmerkbare beweeging nu een blygeestich schijnsel uitgeven, of door eenige droefachtige wolken benevelt schijnen.

Blytschap.

In wereltsche menschen beeltmen *Latitia* dat is blyschap uit, maer in de geene die na Godt leven, *gaudium*, dat is, verheuginge.

Lacchen.

Praxiteles maekte van beeldstof een zeer blijde lacchende tronie, en daer tegens een andere zeer natuerlijk schreyende, beyde na de gelijkenisse van *Phryne*; betoonen in twee gelijke tronien zoo verschillende driften. Zoo had ook den Gietkonstenaer *Myron* vermaek in een oudt geestich dronken wijf met een byzondere aerdicheit uyt te beelden, waer door hy grooten roem behaelde. Maer zulk een vreugde bequam *Zeuxis* zoo wel niet: want terwijl hy met diergelijk een drollige bes na 't leven te schilderen bezich was, barste hy zelfs zoo geweldich in lacchen uit, dat hy daer van verstikte en storf. Een Sardonise lach is die niet over de lippen komt, en zoo loeg *Tygranes* in 't bedekken van zijn verbaestheyt. Wat vorder de droefheit betreft, den vermaerden *Timanthus* zijn *Iphigenia* voor het Altaer en offerreede schilderende, maekte al den omstand droevich schreyende, over 't sterven van d'onschuldige maegt, maer zoodanich, datmen yders treuricheyt van eens anders kon onderscheiden: want den waerzegger *Kalchas* stont 'er ganschbedroeft, *Ulisses* zwaermoedich, *Ajax* als raezende tegen de goden, en *Menelaus* als haer Oom jammerlijk weenende. Maer als hy quam tot *Agamemnon*, zoo maekte hy hem het aenschijn bedekt, met een slip van sijn mantel, om dat hem den druk des benaeuden en jammerenden Vaders, over 't nootlot van zijn lieve Dochter, onmogelijk dacht te kunnen uitdrukken. Hier en kan ik niet voorbygaen, hoe wy Schilders gewoon zijn, in het bitter lijden *Christi*, de Moeder *Maria*, als den Zalichmaker aldernaelt, met de grootste beweeging,

S. Duplex vervolg van van Livius. 2. boek. Verscheide droefheden.

ging, die ons mogelijk is, uit te beelden: 't welk gemeenlijk is met haer te doen bezwijmen, en in d'armen van d'andere *Maryen* van haer zelve te doen vallen: groote Meesters hebben dit niet oneygen geacht, wy hebben hen ook hier in nagevolgt. Maer zeekeren *Johannes*, tans by de zijne genoemt Bisschop van Uitrecht, beweert in zeeker tractaet, dat deze wijfsche teederheyt aen de grootmoedige en hoog verlichte Maegt niet en past, die haer zoo ganschen overgegeven hadde, om alles wat haer van God overquam, geduldich te lijden. 't Welk ook van *Metaphrastes* uit zeekere oude schriften betuigt wordt, en dat zy haer wel betoonde als een Moeder, maer Moeder van den geenen, die aen de hartstochten maet stelde. *Johannes* den Evangelist zegt, dat zy met d'andere *Maryen* by den kruisse stont, en aldaer het bevel ontfing, van den Discipel, dien de Heere lief hadde, tot Zoon aen te nemen, en van hem als Moeder aengenomen te worden. Ik, wat my aengaet, wil haer in 't toekomende liever, met *Timanthus*, als *Agamemnon* het aenschijn bedekken, als my, met haer te veel weemoedicheyt, of anders te veel stantvasticheyt toe te eygenen, te vergrypen. Dit dient echter by een vernuftich Schilder vast te staen, dat hy de beweegingen van droefheyt, zoo veel hem mogelijk is, nae den aerd en eygenschap der Persoonen, of meerder of minder doe blijken. De Stoiken riepen, dat deeze hartstocht een rechtschaepen man noit en behoorde te beweegen: maer de Schilders en Treurdichters geven aen haere Tafereelen en Toneelen, door het uitbeelden van verscheyde droefheden en jammerklachten, het beste sieraet. Droefheyt Marie.

Demon van Athenen, om de konst in top te voeren, heeft wat vreemts bestaen: Want als hy een beelt, als *Genius* van zijn geboorte stadt, zoude maeken, zoo nam hy voor, al de driften der Attische steedelingen daer in te vertoonen. En dees eenige figuer zoude schijnen te zijn dartel, ongestadigh, korzel, onrechtvaerdich, en nochtans spraekzaem, goedertieren, stout en ontfarmende, opgeblazen en ootmoedich, en eyndlijk ontzinnich en vervaert. Een vremde mengeling van hartstochten, die voorwaer niet wel zijn te vereenigen. Maer de groote geesten hebben meer ter proeve gestelt, als uitgevoert. Ik houde veel eer, dat hy de twijfeling zal uitgebeeld hebben, zijnde een gedaente des aengezichts, waer in verscheyde bedenkingen onder duistere winkbraeuwen en onvaste oogen overhoop leggen. Strijdige driften in een beelt, Twijffeling.

Hoewel het ook wel mach zijn dat hy, door byvoegen van verstand uitbeeldende dingen, zijn voornemen uitgevoert heeft: als met de gedaenten harer kleederen, handtuigen, gedierten, en dergelijke, daer *Cesar* Ripa byna al wat bedenkelijk is, meede uitbeelt. De Poëten doen hare personaedjen ook wel veelerley driften byna al teffens vertoonen, gelijk *Tasso* van *Armide* zegt:

Weifferling, bedenkinge.

Nu bootſtze kuiſſche ſchaemt met neergeſlagen oogen,
Dan zietze in't ronde elk aen, en heeft'er al bewoogen
Als in een oogenblik door een byzondre drift
En duizentderley ſlach van haer bedekt vergift.

Verwonderinge.

Myron maekten een Satyr, die zich over zijn pijpen verwonderde. *Theodorus* ſchilderde *Leontium* de vriendinne van *Epicurus* als opgetogen in een diepe bedenkinge. Zoo heeft *Protogenes Plulisku* ook als in een verruktheit uitgebeelt. *Virgiel* ſchildert *Latinus* dochter in droefheyt en ſchaemte aldus uit: *Lavinie* hoorde haer moeder kermen, en de traenen biggelden langs haere Schaemte. blaekende wangen: z'ontſtak van ſchaemte zoo root als vier, en al haer aenſchijn gloeide: gelijk of iemant Indiaenſch yvoir met bloetroot purper overſtreek, of gelijk weerſchijn van roode roozen onder witte lelien ſpeelt, zoo bloosde de maegt in haer aenſchijn. Zeeker het koloreeren valt den Poëten lichter, als ons Schilders. *Echion* ſchilderde een nieuwgehuwde, die een merklijke ſchaemte hadde. Voorts wegens het uitbeelden van tochten, en voornaemlijk van droefheit, heeft *Broer Lippi* van Florencen geen kleine eere behaelt, want hyze zoo natuerlijk vertoonde, dat niemant zijn werk zonder deernis kon aenzien. Een verwoeden beſchrijft *Seneka* met een bars Een verwoede. en dreygend aengezicht, treurich voorhooft, ſchriklijke gedaente, verhaeſte gang, trillende handen, veranderde verwe, en met barſtende zuchten. En hier by gelijkt hy de vergramde, hun oogen branden en glinſteren, Een vergramde. hun aengezicht is rood van't bloed, dat uit het diepſte van hun ingewant opwelt; hun lippen beeven, en hun tanden klapperen, hun hairen ryzen te berge, hun adem is geprangt en hijgt, hun vingeren kraken in't wringen, hun ſtem is heeſch en ſchor, zy ſlaen in de handen, en ſtampen met voetən, hun geheel lichaem ſiddert en dreygt ſchriklijk, hun gelaet is leelijk gezwollen en verderft zich zelve. Zoo zegt *Moſes*, dat *Kains* gebaer zich van toorn veranderde. *Timomachus* heeft den raezenden *Ajax* afgemaelt, en Korſelkoppen. hoe hy zich in deze ontzinnige dolheit al aenſtelde. *Silanion* verbeelde den wrevelmoedigen konſtenaer *Apollodorus*, en maekte hem niet alleen gelijkende, maer zoo, datmen'er zijn korzelkoppige kriegelheit in beſpeuren Domitiaen gram, hoogmoedich en onbeſchaemt kon. *Coeffeteau* zegt van *Domitiaen*, datmen de gramſchap in zijn oogen zach glinſteren, de hoogmoed zich op zijn voorhooft vertoonen, en d'onbeſchaemtheit op zijn aengezicht uitbarſten, diens bloozende verwe, van de natuer tot een teyken van zedicheyt daer op geſchildert, eer een dekmantel van zijn onbeſchaemtheit, dan een teyken van ſchaemte was. Wilt gy een onverſtandich menſche, onleerzaem, en van ſchelmachtigen en verraderſen aert, onkuis en lichtvaerdich, jae van alle ondeugden ſamengezet, Een ondeugend menſch. te bert brengen, zoo ſchildert een groven dikkop, met hair, als zwijneborſtels, met groote ſcheeloogen, met hangende wangen, met een

breed

breed ingebogen neus, met omgekrulde dikke lippen, met zwarte tanden, voor en achter gebult, korte dikke kromme beenen, often minsten mank gaende; en laet dan vry een Physiognomus uw meening spellen, ik wedde dat hy zeggen zal, dat gy 't rechte wit getroffen hebt. En nochtans wort *Sokrates* zoodanich beschreven, die door 't overwinnen van zijn wederwaerdige natuer, eyndlijk zoo ver gekomen is, dat hy door *Apollos* orakel, den wijsten onder alle menschen is genoemt geworden. Dat dan *Sokrates*, *Esopus*, en dergelijke, uit dezen konstregel worden uitgezondert; en ons ten prikkel dienen, om onze aengebore gebreeken ook te wederstaen. Maer wy geraeken dus weederom in de Krooftkunde; waer van ons *Polymnia* reets staeltjes genoeg gegeeven heeft.

De vreeze, die den wijzen niet en past, en welx stede de voorzichtigheyt behoort te bekleeden, versiert een Schildery, als menze wel uitdrukt.

De manier van een bevreesde natuerlijk uit te beelden, wiert *Franciske* Stael van een bevreesde.
Monsignori van *Gonzaga* Hartoge van Mantua geleert: Want als den Schilder met alle vlijt eenen Sint *Sebastiaen* naer 't leeven geschildert hadde, zoo begon den Markgraef, als hy hem zach, *Franciske* te berispen, zeggende: Dat in dezen geschilderden Heylich de schreum en vreeze van geschoten te worden, die hy meende dat 'er in behoorde te weezen, ontbrak: en dat 'er noch behoorlijke schrik in het aengezicht, noch rekking en trekking der zenuwen en spieren te zien was: dat hy derhalven, als hy zijnen man, 'twelk een arbeyder was, wederom gestelt en gebonden hadde, hem zoude roepen, hy zoude hem toonen, hoe 't behoorde te zijn. *Monsignori* 's anderen daegs zijnen gast gebonden hebbende, riep heymelijk den Markgraef, doch zonder te weeten wat hy voor hadde. Maer *Francisko Gonzaga*, tot zijn voornemen bereyt zijnde, quam als zeer verstoort, met een geladen en gespannen kruisboog uit een andre kamer, roepende tegens den arbeider: Ha jou verrader! Nu zijt gy dood; hier was 't dat ik u begeerde. Den armen man in doodangst wrong en trok om de touwen te breeken, zijn aengezicht wiert doodverwich, de zenuwen spanden geweldich, en vrees en schrik speelden haer natuerlijke Rol. En aldus wiert door aenwijzing van Markgraef *Franciskus* den geest van den Schilder *Franciskus* zoo wakker, dat hy zijnen *Sebastiaen* een geheel andere, maer ganfch verschrikte gedaente gaf.

Hier nevens noch een ander stael, maer niet zoo gevaerlijk. Mijn broe- Een ander.
der *Johan*, als hy by my tot *Weenen* was, en nevens een beschuldigende dienstmaegt, een bedeesden *Sint Pieter* wouw schilderen, ging op den Graven, of de matt, ontrent de oude en gevryde bedelaers; hy vont 'er een, dien hem dacht dat hem diende, dien hy verzocht hem te volgen. De

goede man, op hoop van een milde aelmoes, quam met hem tot in ons huis, zonder te weeten wat hy doen zoude, alzoo hy mijn broeder, die geen goet Hoogduits sprak, niet en verstont; maer als hy hem tot in zijn kamer geleide, en hy die zoo vreemt, hier met een dootshooft, en daer met een hoofdelooze leeman op zijn Schilders verzien zach, begon de goede man als ganschontstelt te beeven en sidderen: des hy hem te minlijker toesprak, en te meerder vorderde om te gaen zitten, met goede beloften van kost en loon. Maer den armen man bracht wederom alle verschooning in, en zocht t'ontglippen, en rondom ziende kreeg de deur. Den Schilder gestoort zijnde, scholt hem voor een leuijaert de aelmoessen onwaerdich. Hy wederom zeyde: Ach ik heb den heer niets misdaen, daerom laet my gaen, ik ben een oprecht man. Ik quam juist t'alle geluk op dit geschil en gerucht in huis, en verstont uit hen beyde, wat 'er gaens was. En voornamentlijk van den bedelaer, die om zijn leeven bad. Het waer my onmooglijk geweest hem te paeijen, maer verscheyde persoonen toeschietende, onderrechten hem zoo wel, dat hy eyndlijk overwonnen wiert: maer hy zat met zulk een vrees en ontsteltenis, als of hy *Sint Pieter* zelfs geweest was; zeer dienstich tot het voorgenomen onderwerp, en eens uit ons huis komende liep hy, als waer hy uitgebroken, en wat beloften hem namaels gedaen wierden, hy wilde noit meer wederom komen, ter plaetse, daer hem dacht, dat hy bey Duivel en dood gezien hadde. *Aristides* beelde een smeekenden uit, dat het hem zelf aen de stemme niet en scheen te ontbreken. Maer laet ons tot vermaeklijker driften komen. Van de verliefde *Armide* komt dit vaers:

Smekende.

Van verliefden.

Met lachende oogen heeft zy hem ter sluik bevochten,
En voerde in yder lonk wel duyzentderley tochten.

Onzen Poëet *Vermander* zingt van verliefde gelieven op volgenden zin:

Zoo gy de tochten van verliefden wilt verbeelen,
Zoo laet haere oogen vol van minnevonken speelen,
Een mond vol vreugd, en een toeneygend aengezicht,
Omhelzing, strengeling, en wat de minneplicht
Verliefden onderling oyt eerlijk leerde pleegen,
Neem waer, en mijd u van 't geen beter dient gezweegen.

Eerbaerheyd

De *Penelope* van *Zeuxis*, beelden een volmaekte eerbaerheit en zedicheit uit. *Parrasius* schilderde twee jongetjes, daermen een kintsche onbekommertheit in zach: desgelijx maekte *Cephisodorus* van Marber. In de deugdsame liefde, en begrafide heylicheit in tronyen, en bevallijk gebaer, heeft *Barozio* van Urbijn grooten lof verdient: maer niet minder zijn landgenoot *Rafaël*, gelijk te zien is in de hooge Altaertafel in Araceli, daer in de *Maria* een ootmoedich en zeedich weezen, de Moeder *Christi* betamende, zweeft.

Onnoozelheid.

Heylicheydt

En

En in den *Johannes* soberheit, oprechticheit, en gewisheit des gemoeds. Andere en meer *Mariebeelden* vind men noch van *Rafaël*, waer in hy zoodanich een godlijke zeedicheit heeft uitgebeelt, datmer de onbesmette maegdelijkheit in schijnt te zien: gelijk van een tot Florencen gezegt wort, welkers oogen verzelt zijn met zeedicheyt, 't voorhooft met eere, de neuze met gratie, de mond met deugd, en het kleed met simpelheyt en eerbaerheyt. Zoo wort ook van *Buonarotti* getuigt, dat hy in een rond stuk een *Maria* schilderde, met bey de knien geknielt, haer kindeken aen *Joseph* toereykende, in welkers om ziende aengezicht starende op 't schoone kint, men een zalich en volkomen genoegen scheen te zien: En dit was het stuk, waer van *Agnolo* zijn eysch tweemael verdubbelde. Wy moeten ook niet voorby gaen de *Cecilia* van *Rafaël*, die zoo godlijk als opgetogen naer een Hemelsch koor Englen luistert: of de *Maria Magdalena* in't zelve stuk, in wiens verheugend weezen men't vernoegen over haere bekeeringe ziet. *Mander* prijst dit stuk hemelhoog, en teykent dit vaers aen, dat'er in Latijn opgemaekt is:

Pingant sola alij referantque coloribus ora;
Cæciliæ os Rafaël, atque animum explicuit.
Een ander schildre slechts't uitwendig wezen na;
Urbijn maelde ook den geest in zijn Cecilia.

Van een *Marie Magdalene* van *Titiaen* wort aengeteykent, dat zy de oogen rood bekreeten ten Hemel staende, hoewel schoon zijnde, den aenschouwer eer tot gelijke tocht van boete als tot wellust verwekt. Dergelijk zach ik'er een van den Ridder *van Dijk*, geheel als met een Hemelsche gunst overgooten.

NEGENSTE HOOFTDEEL.

Van de doening, in de daed der Historie, het tweede lid der tweede waerneeming.

Cimon Kleoneus heeft allereerst een tronie van ter zijden in zijn schilderyen te pas gebracht, doende door dezen nieuwen vond niet alleen zijn beelden omzien, maer de zelve ook somtijts, na vereysch der zaken, de oogen op en nederwaerts slaen. En deze konstgreep noemdemen *Catagrapha*. Van die tijd af begostmen de beelden, als zich beweegende, of iets bedryvende, te vertoonen: tot dat *Myrons* schijfwerper, *Discobolus* genoemt, in een heftige beweeginge staende,

Wie de eerste beweeging begost uit te beelden.

de, alle oogen vol verwondering tot zich trok. Het zy nu, datmen een enkel beelt, of veele te zamen voor hebbe, men moet toezien, datmen alleenlijk een oogenblikkige beweeging, welke voornamentlijk de daed der Hiſtorie uitdrukt, vertoone; gelijk *Horatius* zegt:

Een enkele en oogenblikkige daet uit te beelden.

Breng yder werk ſtuk, zoo't behoort,
Slechs enkel en eenweezich voort.

Op dat het werk eenſtemmich den toeziender, als een anderen omſtander verrukke, van een felle daed doe ſchrikken, en door het zien van iets blygeeſtichs doe verheugen: of dat hy door eenich aengedaen ongelijk met meedelijden bewoogen worde; en in een rechtvaerdige daed zich vernoegt bevinde. Hier vereyſcht dan voor al, dat de doeningen of beweegingen des lichaems met de lydingen des gemoeds overeenkomen, al waert zelfin byna ſtilſtaende vertooningen, gelijk *Taſſo* van *Armide* zingt:

Dat elks beweeging met de drift des gemoeds over een kome,

Zy hield van ſpreeken op, maer toonde in haer gelaet
Grootmoedicheit getergt van gramſchap, ſpyt en ſmaet
Met droefheyt het gezicht ontſtak; zy ſcheen te deinzen
Met eenen voet te rug; en toverde door veinzen.

'Al waert 't in byna ſtille beelden.

Poëtiſche Schilderyen zijn my lichter, dan geſchilderde, hier te boek te ſtellen. Zie dan, doch met een bezadicht oog, de dartele *Armide* noch eens met *Reinout*:

Hy lach op bloemen in de ſchoonſte maegden ſchoot,
Van weergalooze zeeden.
Zy had haer blanken hals geheel ontdekt en bloot,
De goudkuif hing beneden.
't Ontſteken aenzicht glom een weynich als bezweet,
Natuerelijk blanketzel!
Haer zinnen zijn verrukt; het weelich oog en weet,
Den welluſt geen beletſel.
Nochtans't wantrouwend hart om nieuwe minn'te voen,
Schept nieuwe en lieve lonken.
Zy kuſt, hy kuſt weerom. Myn penne niet te groen,
Om geenen brand t'ontvonken.

Zeker de Poëten verluſtigen zich in haere Perſonaedjen, nae vereyſch der zaeken, behoorlijk te doen beweegen: gelijk *Homerus*, die van d'Ithaker aldus zingt:

Uliſſes opſtaende om te ſpreeken, zach ſlecht neêr,
Hy hielt zijn Scepter ſtil, en zonder veel te zwieren,
Als onbedreeven, ſprak onnozel: maer wanneer.
Zijn ſtem voort aenwies, zelf tot bulderen en tieren
Gelijk een ſneeuwolk in de winter, uit de borſt,
Dan was'er niemant die hem oyt antwoorden dorſt.

Wat

Wat de beweegingen der byzondere dingen aengaet, zy worden gezegt zevenderley te zijn, gelijkmen met dit volgende vaersje plach uit te drukken: 7. Motus of beweegingen.

't Was op, of neer, 't quam tot ons, of verzwond:
't Ging ſlinx, of rechts, of draeyde zich in 't rond.

Maer de buigingen der leeden beſchrijft *Albert Durer* zesderley, als geboogen of geknikt, gekromt, gewend of gekeert, gewonden, geſtrekt of gekrompen, en verſchoven. En deeze zes beweegingen ſtelt hy als de grontveſt tot zijn vierde boek, daer hy dan allerley beroeringen der menſchelijke leeden op bouwt. Maer wy zullen onzen voorgenomen trant volgen.

Gelijk dan het hooft het voornaemſte deel des lichaems is, zoo is het zelve ook het voornaemſte werktuig, waer meede men de beweegingen des gemoeds met een uiterlijke beweeging te kennen geeft. Het hooft achter over den nek gedrongen, geeft hoovaerdicheyt en trots, maer voor over nederwaerts geſlagen, nedericheit, en op zijde hangende flaeuwmoedicheit te kennen. Het hooft, dat zich met een onbeweeglijk ſtijven hals opſteekt, beeld norſſe ſteegheit en barbariſche hartnekkicheit uit: maer een ingetrokken hals en geſchorte ſchouderen kouw of vreeze. Met het hooft ſtemt men toe, of ſlaet af, door toeknikken of ſchudding, waer meede men ook het misnoegen te kennen geeft. *Jupiter* misnoegt, zegt *Ovidius*, ſchudde drie of viermael zijn hooft, dat 'er Hemel, Aerd, en Zee van daverde. Van 't hooft, Trotsheyt. Nedricheyt, Flaeuwmoedicheyt. Steegheyt, En vreeze. 't Stemt toe, onzeyt, en toont misnoegen.

De byzondere deelen des aengezichts zijn, als boven geroert, tot het uitdrukken der lijdingen en driften des gemoets zeer bequaem. Wat de doeningen aengaet, in de oogen heeftmen het ſluiten en ontſluiten, in den neuze de beweeging van het ſnuffen of ruiken; in den mond het blazen, gapen en bijten. Hier op valt my de vreemde wijze van Zegelen der oude Batavieren onze voorouders in den zin; want eer het ſnijden van wapenen of merken, in metael of ſteenen, by hen in gebruik was, zoo beeten zy in het was, dat zy aen hare brieven hingen, met haer kiezen of wangtanden, gelijk dit out rijm verklaert: Doening der oogen. Neus. Mond.

In witneſſe of the ſothe,
Ich han bitten this wax with my wang tothe.

Dat is.

In wetenſchap van de zekerheit,
Heb ik gebeten, dit was met mijn wangtanden, of kiezen.

Wat de handen belangt, door dezelve worden voornamentlijk alle daden ofte doeningen uitgewerkt, ja der zelver beweegingen zijn byna by een algemeene ſpraeke te vergelijken. Zy begeeren en belooven, zy vragen, zy weygeren, zy betoonen vreugde, droefheit, leetweezen, erkentenis, vreeze en gruwel: ja zelfs ook getal, mate, tijdt, en wat noch meer bedacht kan Van de handen, Bequaem tot een algemeene ſpraeck voor alle volkeren.

kan worden; door de beweegingen der handen verſtaen wy d' allervreemſte barbaren: zoo datmen met recht de ſprake der handen voor een algemeene ſprake aller volkeren des aertbodems te houden heeft. Hoewel 'er ſomtijts groot onderſcheit onder de volkeren van verſcheiden landaert beſpeurt wort. Gelijk in 't tot zich roepen; want als wy Duitſchen iemant tot ons roepen of wenken, zoo heffen wy de hand op, en ſlingeren de vingeren nae ons aengezicht, 't welk by den Italianen oneerlijk geacht wort; maer zy de hand uitſtrekkende, ſlingeren die na beneen, bynae gelijk als wy de hondekens tot ons roepen, maer van verre te zien, van ons weghwijzen, of gebieden van vluchten, niet veel verſcheelende. Gelijk mijn Vader *Theodoor*, in zijn eerſte reyze in Italien, zeer belachelijk wedervoer: want hy in zeker ſteedeken in Lombardyen met zijn reysgezel komende, meende een Edelman van zijn kennis daer te vinden, en verſtaende dat hy te landewaert zich vertrokken hadde, vervolgde met leetweezen zijn reys: maer een veldweegs buiten de ſtad zijnde, hoorden zy hen wederom roepen, en omziende zagen van verre eenige perſoonen, die hen op de Italiaenſche wijze met het nederdalen der handen wenkten, en met luider ſtemme toeriepen. Waer over zy verbaeſt, vreezende ergens in misdaen te hebben, en waenende datmen hen gebood te vluchten, 't hazepat koozen; tot datmen hen te paert vervolgende, van hunnen waen en vreeze verloſte, en, de wederkomſt van hunnen vriend bootſchappende, ook wederom voerde.

Hoewel eenige ook hier in verſchillen.

Staet hier af.

Rechterhand.

De rechterhandt verheven uitgereykt, plach het aenbieden van vreede te beteykenen: maer om laeg uitgeſteeken, was een teyken van ootmoedige beede. De handt te laeten aengrijpen, was 't verleenen van genaede; maer die te verbergen gaf onverzoenbaerheit te kennen.

Zeker Cartaegs gezant, aen *Andromachus* Prins van Tauromenion in Sicilien gezonden, toonde aen hem, zeer geſtoort, het binnenſte van zijn rechterhand, en die omkeerende het buitenſte, hem dreygende, dat zoo zijne ſtad zouw omgekeert worden, ten ware hy de Korinters verdreef. Maer *Andromachus*, daerom lachende, toonde hem ook eerſt 'et binnenſte, en ſtrax wederom het buitenſte van zijn hand, zeggende: En zoo zal men uwe galeije omkeeren, indienje niet terſtont van hier vertrekt. Antwoordende hem aldus in de zelve taele.

Ik kan hier ook niet voorby gaen 't geene *Theodoretus* van den Heyligen man *Militius* vertelt: hoe hy, als hy door 't bevel van Keyzer *Konſtantius* zijn gevoelen van de Godtheyt zoude uitten, gelijkeniſſer wijze drie vingeren opſtak, en daernae de twee ingetrokken hebbende, en een alleen uitgeſtrekt houdende, deeze korte woorden uitſprak: Drie zijnder, die verſtaen worden, maer wy handelen en ſpreeken alleenlijk als van eenen. Doch *Sozomenus* verhaelt het aldus: dat de overſte Diaken in zijner Kerken, als *Militius*

litius noch ſprak, zijn hand uitſtrekte, en zijnen mond toehielt. Maer dat hy daerentegen met zijne hand, zijn meyninge klaerder, dan met woorden, aenwees: Want drie vingeren d'een van d'ander uitſpreydende, en daer nae de hand wederom ſluitende, gaf hy 't volk met deeze figuere te verſtaen, dat die drie een zijn. 't Welk hy als den Diaken afliet, met luider ſtemme beveſtichde, roepende, datmen zich aen de kerklijke beſluitingen van Nicene moſt houden. Hoe d'Oudvaders door 't opleggen der handen pleegen te zeegenen, leert ons de H. Schriftuer. 't Zelve deeden de Opperprieſters ook in 't inwijden der offerhanden. Ook leyden die 't gehoort hadden den laſteraer de handen op 't hooft, als zy hem overtuigden, en om geſteenigt te worden verweezen. *Jairus* verzocht onzen Zaligmaeker, dat hy by zijn Dochterken, dat in haer uiterſte lag, komen zoude, en haer de handen op leggen, op dat zy in den leeven mogt blijven. Gelijk de Heere ook aen de kinderkens, die tot hem gebracht wierden, gepleegt heeft. Dit hebben d'Apoſtelen ook naegevolgt, wanneer zy iemanden tot het Leeraerſchap afzonderden, of haer de gaeve des Heyligen Geeſtes meede deylden. En als'er een geheele vergaderinge zoude gezeegent worden: 't welk ongeleegen ſcheen om aen hooft voor hooft te doen, zoo geſchiede zulx alleenlijk met het opheffen der handen.

't Welk de tegenwoordige Pauzen met uitgeſtrekte vingeren wel deftig weeten nae te bootſen. Maer deeze plechtlijkheyt is ook by de Heydenen in gebruik geweeſt; want wanneerze een Tempel zouden inwijden, zoo moſt de Prieſter zijn hand op d'een of d'ander Pilaer van 't gebouw leggen, terwijl hy beezig was met de woorden van de toeheyliging uit te ſpreeken. Met de duim iemant te drukken beduide gunſt en gewogenheyt; maer die om te keeren, was een teyken van haet.

Met de middelſte en langſte vinger op iemand te wijzen, was 't merk- Vingers.
teyken van ſchimp en hoon.

De vingers en handen in malkander geſlooten, voornamentlijk, als men de knien daer mede te ſamen hielt, wiert ontrent een vrouwe, die op 't uyterſte zwanger is, voor een wangunſtige Toverye gerekent. Maer hoe het bolle Meysje *Gallantis Lucina*, die dit kunsje ſpeelde, bedroog, doet *Ovidius Alcmena* byna op dezen zin vertellen:

Ik van een Godt bevrucht, riep ſtaeg Lucyne *om baet,*
Zy quam, maer omgekocht van Juno *zat op ſtraet*
Voor onze deur, en ſloot met ſaemgevlochte handen
Haer kniejen dicht by een. Ik kreet, ik ſchreeuwde in banden;
Maer al vergeefs, tot dat ons Roothairtje Galant,
Die nukken merkende, haer uitloeg: Wel wat ſchand

Is't

Is't, zeyze: dat gy hier dus zit en ziet zoo oolik,
Alcmene is van een Zoon verloſt: kom wees meê vrolik.
Lucyn dit hoorende ſprong op, en als vervaert,
Liet bey haer handen los, en ſtrax heb ik gebaert.

Wat de verdere beweegingen der handen aengaet, en hoe zy de ſprake te hulpe komen, en de verdere hartstochten gehoorzamen, zult gy, wanneer gy 't vorige lit deezes deels, daer wy van de driften des gemoeds ſpreeken, grondich verſtaet, wel uitvinden. De beweegingen des lichaems volgen die van 't hooft en handen. *Maucerus* maekte een ademtochtigen worſtelaer. En *Demon*, of zoo andere zeggen *Parraſius*, maekte twee ſtukken, *Hoplidides* genaemt, waer in den eenen zijn adem als ganſch vermoeit zijnde, bezwaerlijk ſcheen te halen, terwijl hy bezich was met het ontgeſpen van ſijn ruſting: En den anderen in't volle harnas zoo geweldich te loopen, dat hem het zweet ten aenſchijn uitberſte. De borſt, of liever het hart, deelt aen 't geheel lichaem zijn beweeging mede. Hoor wat *Virgiel* wegens de wagenmennende jongelingen in den renſtrijt, hier van zegt:

't Lichaem.
Ademhalers.
Loopers.
Van de borſt of 't herte.

Gy ziet in 't renperk, als de raden, regelrecht
Geſchooten uit de lijn, om ſtrijt ter baene in rennen,
Hoe 't aengeprikkelt hart der jonkheit, onder 't mennen,
Van angſt en vreeze beeft, en popelt in het lijf,
En hoeze met de zweep vaſt klatren fel en ſtijf;
Hoe zy den teugel op den nek der paerden leggen;
En hoe de heete raên met kracht party ontzeggen,
En vliegen langs het perk, en hoe de Voerman vlucht,
Dan zit, dan overendt om hoog, door d'ope lucht,
Voor wind in't ruime ſchijnt te zwieren, en te zweeven.
Zy jagen immer voort, en worden aengedreven,
Dat hun het ſtof alſins om d'ooren ſtuift en vaert.
Zy worden nat van ſchuim en waeſſem van het paert.
Zoo groot is ook de luſt naer lof, ook zelf met ſmarte
Den braven renner gaet de renprijs zoo ter harte,
Dat hy eer 't leven wenſcht te miſſen, dan het merk
Van zeege, en zonder prijs te keeren uit dit perk.

Hoe de beweegingen der leeden met her werk, dat het beeld doet, moeten overeenkomen, hebben wy onzes bedunkens nu genoeg geleert. Nu moetmen acht geven, of deeze bewegingen ook ſlap of geweldig zijn. Anders voeren de vorſten het zwaert, wanneer zy haere Ridders maken: en anders wort den Sabel in de hitte van 't Kampgevecht gebruikt. Wanneer den oorlog ſtond aen te vangen, zoo namen de Roomſche Vorſten de bloedige

Speere,

Speere, die by *Bellonaes* Tempel bewaert wiert, en keerden dezelve met de punt nae de geweſten der vyanden, als door deeze plechtlijkheyt hen den oorlog verklaerende. Dergelijke beweegingen worden zeediglijk uitgevoert: gelijk ik gezien hebbe, toen *Leopoldus*, tans Roomſch Keyzer, tot Koning van Hongaryen gekroont was, en hy, nae d'oude gewoonte, den Sabel, op een hoogen heuvel gereeden zijnde, teegen de vier winden zwaeyde. Die dit, of iet diergelijx ſchildert, moet wel toezien dat hy een plechtelijke, en geen vechtende beroering vertoone. Zoo ook ontrent andere hoogſtaetlijke of kerklijke zaeken. Legt uwe hand onder mijn heupe, zegt Abraham tegens zijnen knecht, en ik zal u bezweeren by den Heere. Dit moet aendachtiglijk, en niet als ſchermender wijze toegaen. maer daer den Engel te Pniel, als hy *Jakob* niet over en mocht, hem de heupe verlemde, wiert meerder gewelt gebruikt. Nu ik van de heupe gewach maeke, zoo moet ik dit noch van de beenen zeggen: dat haer werk is het lichaem te draegen, en dat zy in gaen, ſtaen, loopen, tillen, reiken, jae zelfin zitten en leggen, zich nae't bovenlijf voegen. 't Was aerdig, dat *Alcamenes* den manken Smit Vulkaen zoodanig had afgemaelt, datmen in hem een heymelijke, doch wel voegende lammigheyt beſpeurde; ſchoon hy gekleet was, en ſtokſtil ſtont. Hoewel dit aen andere, doch tegen haeren danck, genoeg toevalt, dat haere beelden lam ſchijnen, ſchoon zy geen *Mulcibers* voor hebben. In den zittenden vuigen arbeyder van *del Sarto* ſtak de leuiheyt in al de leeden: en in den *Ocnos* van *Socrates* een verfoeilijke ſloffigheyt. *Pithagoras Leontinus* maekte zynen Hinckepoot zoodanig, dat d'aenſchouwers de ſmerte zijns verzwooren beens meenden te gevoelen. Maer dit en kan niet konſtichlijk in't werk geſtelt worden, ten zy men het derde lit dezer tweede waerneeminge meeſter is, dat is, datmen weet, op wat wijze men deze aerdicheden in't werk ſtellen, en op't gevoeglijkſt vertoonen moet, waer van ons *Kalliope* belooft heeft te handelen, alsze van de ſchoonheyt en graeſſelijkheyt gewach maekt. De groote *Clio* zal zich nu vernoegt houden met het geene wy tot aenmoediging, om algemeen in de konſt te worden, gezegt hebben: En hoemen de konſtſtukken in driederley graeden verdeelen kan. Wy hebben, met haere hulpe, de dingen, die in een Hiſtorye zijn waer te neemen, aengeweezen: van de perſooneele kenniſſe geſprooken, van de tochten en lijdingen des gemoeds gehandelt, en voorts betoont, hoe de lichaemen zich na de hartstochten beweegen. De jeugt aldus in deeze derde Schoole ingeleyt zijnde, zal ſtoffe genoeg vinden, om den geeſt voor eerſt werk te geven. *Erato* zal ons dan wijders de derde waerneming op haer beurt leeren, en te kennen geven, hoemen tijdt, en plaets, en wat meer tot de omſtandicheden behoort, na vereyſch der voorgenome geſchiedenis, moet onderſcheyden.

Plechtlijke beweegingen moeten niet fors, maer deftig zijn.

ERATO.

De Minnedichtster.

Het vierde Boek.

Inhoudt.

DE Liefde Zanggodin ontsluit het vierde School.
Zy leert Historyen omstandich te beleyden,
En wijst den tijdt, waer in iets beurde, t' onderscheyden,
Als ook de plaets: Zy bouwt de kunst een Kapitool,
Met gaenderyen en ontelbre bouw-sieraden:
Zy voert ons in een beemd, waer langs het Beekje daelt:
En melt wat roem men ook wel eertijts heeft behaelt
Aen wildt en tam Gediert; aen allerley Gewaden;
Geweer en Wapenen. Maer 't is te groot een spijt,
Dat die meest omslaet, minst met schilderen bedijt.

Op de Print.

ZY die hier ongehult met Rooze-en Mirteblaeren
Gekroont zit, en den Hoorn van overvloet omvat,
Is Erato, gestaeg onledich, om al wat
Te samen stemmen kan, te voegen en te paeren.
Zy deelt de vochtige aerd' de Zonnestraelen meê:
Zoo worden berg en dal bezwangert van gewassen:
't Gediert uit d' Ark te veldt gedreven: en de plassen
Vol visschen aengefokt: Vrouw Venus, uit de Zee
En 't Godlijk zaet geteelt, zendt daerom, volgenoegen,
Kupyd' om zich altijts by dees Godin te voegen.

RATO
de

INLEIDING.

Erato! die aen uwen *Thamiras* d'eerſte minnedeunen voorzongt, en *Sappho* uwe liefdevaerzen ingaeft, geley ons nu in luſtige gebouwen, daer uwe ſtaetjufferen u wachten. Gy die een *Venus* onder de Muzen zijt, en Roozen in Mirten ſtrengelt, open ons de binnekameren, daer de Hofjufferen zich ten dans bereyden, of in haer ſierlijke bedkameren van liefde zuchten, en geley ons van daer, of in 't lommerich geboomt, of in de luchtige beemd; daer de Veldnimfjes, van a gevleugelt wichjen getroffen, het Boſch en 't Gebergt niet dan van liefdelietjes, doen wedergalmen. Wijs ons de Tuinen en Boomgaerden, waer uit gy uwen overvloets hooren vol plukt, wanneer gy met loſſe tuiten en ongekemt hair zoo vroeg in de weer zijt. En terwijl wy buiten zijn, zoo vertoon ons de weydende kudden, en *Clio* vervolgende, zoo zult gy met al wat in een Hiſtorie waer te nemen is, beſluiten.

EERSTE HOOFTDEEL.

De derde waerneming, in 't uitbeelden van een Hiſtorie, is d'omſtandige gelegentheit oprecht te vertoonen. En voor eerſt op wat tijdt de zaeke geſchiet is.

Gelegentheyt der Hiſtorye.

DE derde nootzakelijke aenmerking, in het uitbeelden van een Hiſtorie, is d'omſtandige geleegentheit: welke wy verdeelen in tijd, plaets, en nootſakelijke, often minſten bequame byvoegſelen, van ſtoffeeringen en Tamme of Wilde gediertens.

Eerſt op wat tijdt.

In de tijd komt ons voor eerſt de lieflijke Lente te vooren, in welke men wil, dat God de werelt geſchapen heeft. Dan zult gy uwe beelden met geen overlaſtich bont bekleeden, noch ook niet al te naekt uitſchudden; ten waer uwe Hiſtorie, ontrent den Zonneriem voorgevallen, voor geen Lentebeuyen te vreezen hadde. In deeze tijt zijn de lichaemen allergematichſt, en de geheele natuer wort dan als vernieuwt en verquikt.

In de Lente.

Natuer is rijk van wondere ſieraeden,
Wanneer de Lent, in haer ſafiergewaeden,

Te voorſchijn komt. Hoe wonder vers en fris
Is't grazich veld! De blonde Ceres *is*
Wel in haer ſchik, haer dochter plukt weer bloemen;
De zwangre beemd geeft kruiden zwaer te noemen:
En d' akker golft gelijk een groene ſtroom.
't Is alles nieuw herſchapen; Zie den zoom
Van geene beek, geboort met riet en liſſen,
Vervrolijkt zelf de dobberende viſſen.
d' Hinniden gaen ten reyje op 't groen tapijt,
En 't pluimgediert dat quinkeleert om ſtrijdt,
In welfſelen van beukelen en Eyken,
En Ceders, die tot in de wolken reyken.
De Harder drijft zijn kudde langs der Hey,
En 't Vee ontluikt in klaverige Wey.

Zomer. Na de Lenten volgt de Zomer; of gy nu het dorſtige *Iſraël* aen de Steenklip, door *Moyzes* ſtaf geborſten, voor had te verbeelden, zoo zult gy niet alleen de klippige Woeſtijn, en 't gebergt van Kruit en Lover ontbloot, vertoonen, maer ook de brandende Zomerlucht overal doen ſpeelen. Dat uwe gloeijende tronyen van de Zon gerooſt als na 't water ſnakken, en de verzengde gronden door 'er weerſchijn den reyziger ſchijnen te verſtikken. Zoo machmen ook *Kraſſus* afwijk in het barre Armeniën ſchilderen, dat den toeziender dorſt krijge, en de warme locht ſchijne te gevoelen. Den afgaenden Herfſt geeft ook zijn merkteykens, dan zit vader *Lyber* in zijn kracht, en *Sileen* is dronken van den nieuwen moſt.

Herfſt, of Winter.

Maer luſt u de bevrooze Satyr te bert te brengen, en hem heet en kout uit eenen mond te doen blazen, ſteek dan den houtkliever vry in een warmen dos, maer laet het Boſch bladerloos en met rijp en ſneeuw beladen zijn, en de bevrore beek, ſchoon de zwaen in de bijt zwemme, den huisman tot een brug ſtrekken: Laet de locht dyzich zijn, en alle ſchoorſteenen rooken, den ſteeling vry de neus druipen, en zijn hair en baert vol yskegels hangen, wanneer hy de ſnippige noordewindt te gemoet treet. Maer hoor, hoe onzen *Silvius* de vier tijden des jaers afmaelt:

De vier tijden des jaers.

Kom ſchilder ons de Lent' met roodt geverfde wangen,
Met geurge bloemen om en wederom behangen,
De dieren op 't geboomt te ſchetteren van vreugt,
De beeſten in de Wey, en wat gy meerder meugt.
Beſtuwt de Zomertijdt met rijpe koren-aeren,
Den Landtman in de weer de vruchten te vergaeren;
Den Herfſt met druiven daer het rijpe ſap uitſpat,
De troſſen in de pors, en Bacchus *op het vat.*

Den

Den ouden gryzaert, voor den winter half bevrozen,
Wiens kaeken door de kou, en niet door hette bloozen,
t'Ombelzen d'heete vlam, als was s'hem lief en waert,
En zijne scheenen te verzengen aen den haert.

Wy mochten hier ook van den morgen, middach, en avond reppen; maer *Melpomene* heeft dit op haer genomen.

De tijd geeft ons ook verscheyden weder, 't welk ook dikwils nootzaeklijk is in Schildery t'onderscheyden, en met goet beleyt op storm en onguere tijdt, als ook op den aert van schoon weder acht te geven. *Ambrozius Laurenzetti* was d'eerste, die tempeest, regen, en onweer, wederom heeft beginnen na te bootsen. Waer in *Apelles* by de ouden, door zijn stukken, die *Brontes*, *Astrapes*, en *Ceraunobolus* genoemt wierden, zeer geroemt is geweest. Naderhandt heeft den ouden *Jakob Palma*, in *Sint Mark* tot Venetien, een heerlijke Schipstorm in een gruwzaem Zee-onweder, met grooten aendacht uitgebeelt; brengende in de beuyige lucht de windgoden al blazende, die den voortgang van't Schip, dat *Sint Markus* lijk voert, en door de schuimende golven met kracht van riemen heenen snuift, schijnen te willen beletten. Hier speelt de behendicheyt des Schippers, 't buigen der riemen door de kracht der roeyers, 't gewelt der winden, 't beweegen en breeken der baeren, 't blixemen uit den Hemel, en des Schilders hooge geest, zoo wonderlijk deur malkander, dat het geheele stuk in't aenzien schijnt te bewegen. Onzen *Aert* van *Leyden* heeft ook in't schilderen van't Schipken *Petri* zijn gedachtenis vereeuwicht: en de brave *Rubens* heeft het ook zijn arbeyt waerdich geacht, Zee-en Land-onweder vervaerlijk af te beelden. Storm en onweer.

Indien't u lust een stormwindt te verbeelen,
Zoo buig't geboomt, en laet de takken speelen,
Laet regenen, laet vry den blixem slaen,
En mastloos een Schip te gronde gaen:
Dat ongeluk en zal toch niemand schaeden,
Maer liever zach ik dartle Nimfjes baeden, Schoon weder.
By Zomerdagh, in een Kristalle bron:
Een schoon Paleis slaen blikren in de Zon:
Het wit gewolkt in't schoon Lazuer verspreyen:
En aerdich volk zich in een beemd vermeyen:
Want al wat in natuer het oog vernoegt,
Heeft ook al't geen een Schildery best voegt.

TWEEDE HOOFTDEEL.

Van de Plaets.

Wat plaets.

AEngaende de plaets, die tot uw voorgenomen oogwit vereyscht word, die kan veelderley zijn. Als binnen of buitens huis, in stad, of op't landt; en hier doet zich de gantsche wereld, ja Hemel en Hel ter keure open. Aengaende de gebouwen, de Outvaders leefden in hutten en tenten, gelijk als noch de Tartars en Arabiers. Of, gelijk onzen *Nazo* zegt, in holen en holle steenrotsen. Sedert is de Bouwkunst by de Babiloniers, en naderhand by d'Egiptenaers en Grieken, tot volkomene volmaecktheyt opgereezen: die naderhand, door den overloop der noortsche volkeren, weder schier t'eenemael is te gronde gegaen. Gotsche Gebouwen. Maer na dat de woeste Gotten, die alles in puin en asschе hadden vernielt, haer woesten aert een weynich begosten af te leggen, bestonden zy de bouwkunst, doch op een Barbarische wijze, wederom in treyn te brengen; waer van de overblijffels noch wel te kennen zijn. Maer sedert *Europe* den adem herhaelt heeft, zoo zijn de vonden der Dooren en Joonen, nevens de sierlijke Korinter, en stevige Tuskaner ordeningen van gebouwen, weder als uit het graf gehaelt: welkers volkomentheden zoodanich zijn, datze als uit Hemel schijnen gedaelt, en van zoo volmaekten schoonheyt, datze, byna zoo weynich als een menschen beeld, eenige hervorming konnen lijden. d'Antijksche zijn als volmaekt,

Maetschiklijkheit en overeenkomst speelt
In een gebouw, als in een menschen beeld.
't Geheel bestaet in voeglijkheit der stukken,
Daer d' oorzaek niet zoo wel is uit te drukken,
Als datze wel verwondrens waerdich schijnt.
Stel eenich geest te werk, dat hy zich pijnt
De deelen van een menschе te verschikken,
Dit kleynder of dat grooter, gy zult schrikken
Zoo eenich deel verplaetst is; d' evenmaet
Van ons gestalte is in volkomen graet.
Ik poogd' ook vaek d' aeloude vier kolommen
Door eene nieuwe in schoonheit t' overkommen;
Maer na vergeefschen arbeit viel op't lest
Aen't mengen, en vondt (*) d' ongemengde best.

En niet om te verbeteren.

(*) *Composita.*

Dies

Dies sloot ik, dat met recht een schoonen Tempel
Geleeken wort by 't Menschenbeelt, Godts stempel.

Louis de veertiende, Konink van Vrankrijk, schoon met krijgsbereytselen beezich, had echter zoo groot een verlangen nae een nieuwe Architectura, die hy de Fransoische wilde noemen, dat hy verkondigen dede, zijn konterfeytsel, omzet met rijke Diamanten, te willen vereeren aen den genen, die den naesten wegh daer toe opende. Wat hier toe in de Academie der bouwkunst, tot Parijs nieulijx ingestelt, door *Blondel* of iemant anders zal ingebracht worden, moet den tijdt leeren. Ook al in de voorige Eeuw heeft *Michiel Agnola*, schoon hy deurgaens d'antijken en *Vitruvius* volgde, eenige nieuwe kornisen, kapiteelen, bazen, tabernakelen, sepulturen, en andere sieraden bedacht, openende zoo den wech voor de nakomelingen, om haer eygen vernuft ook in 't werk te stellen. Maer elk zie toe, dat hy door 't opspeuren van zijdweegjes niet en verdwaele, voornamentlijk Schilders, die, schoon de meeste vryheyt hebbende, werx genoeg vinden zullen, schoon zy 't met den gedaenen arbeit der ouden in de bouwkunst laten berusten. *Baltazar Peruzzio* begon een boek van aenteykeningen over *Vitruvius*, doorzoekende en teykenende alle oudheden tot Rome, waer van zich *Sebastiaen Serlio*, die 't namaels verkreeg, wel heeft weeten te dienen. *Serlio* is van *Pieter Koek* in duits vertaelt, en heeft door zijnen arbeyt de kennisse der bouwkunde eerst in deeze landen begin genomen. 1671.

Een nieuwe order zwaer te vinden.

Nochtans behoud een Konstenaer de vryheit in sieraden.

Indien u, ô Schilderjeugd! de bouwkunst bekoort, gy zult overvloet van onderwijs by byzondere schrijvers vinden. En voorwaer dit deel der konst is het arbeytzaemste van allen, en verdient om zijn hoogstaetlijkheit milde liefde en belooning. Echter blijft de oude spreuke waerachtich:

Dat, die met schildren wil bedijen,
Veel bouwsieraden moet vermijen.

Bouwkunst Arbeytsaem.

Nochtans hebbe ik het tegendeel in 't Florentijnsche hof bespeurt; en de schoonheyt van een wel geschildert gebouw heeft aldaer zijn vergelding genooten.

Ik kan my naeulijx zonder lachen onthouden, als ik onze landslieden zie geheele bundels papier uit Italie meede brengen, waer in zy de gebroke mueren uitgegeete steenen van zoo veel Vorstlijke Paleyzen, als 'er te Rome zijn, hebben afgeteykent, zonder datze eens hebben nagespeurt de ordinantie en gedaente der gebouwen, waer uit ze iets bezienswaerdigs zouden geleert hebben, aen den dach te brengen. Ik en wil niet verhinderen, dat ergens iemant, op vervallen en gebroke steenen verslingert, zijn werk daer af make: laet hem vry zijn oubolligen geest volgen, en de Liefhebbers vermaken. Maer die de waere schoonheyt bemint, zal de antijksche vervallen met hooger aendacht beschouwen. Wie wort niet opgetogen ten Kapitool

Ruwijnen.

op-

Schoone en koſtelijke Tempel.

opklimmende, alwaer den Tempel van *Jupiter*, die d' eerſte *Tarquyn* boude, geſtaen heeft? Waer van hem de grondlegging alleen, te dien tijde, veertich duyzent mark zilvers koſte. En van welke, alsze ten vierden maele door *Domitiaen* herboud was, de vergulding alleen beliep ter ſomme van zeven milioenen, tweehondert duizent kroonen. De pylers waeren van Petileſeenſch marber, en zoo konſtich, dat *Plutarchus* meynt, dat een weynich verſlijpens en verſnijdens haer de volkome ſchoonheyt, dieze noch t' Athene zijnde hadden, vry verminderde. En nochtans wilde hy deezen Tempel in koſtlijkheyt, niet eens by de galeryen, poortalen en badſtoven van *Domitiaen* vergelijken. d' Oude Grieken openden haere huisdeuren nae buiten, maer andere volken, als wy, nae binnen. Doch *Publicola* wiert gegunt zijn deur ook buitenwaerts open te doen. *Lepidus* was d' eerſte, die d' ingang van zijn huis met Numidiſch marber, ten tijde van *Sylla*, verſierde, en hy had het prachtichſte huis dat t' zijnen tijde binnen Rome was, hoewel'er binnen vijf-en-dartich jaeren daer nae wel hondert, en noch vijftich jaeren verder, wel tienduizent geboudt wierden, die ſchoonder en heerlijker waren dan 't zijne.

Eerſte Marber-en bouwpracht binnen Rome.

S. Duplex in't vervolg van Livius.

Tempel van Diane te Ephezen.

Maer de Aziatiſche gebouwen zijn in d'oude tijden zeer koſtelijk geweeſt. Den Tempel van *Diana* t' Ephezen wiert in tweehondert en twintig jaeren van geheel Azie op 't heerlijkſt getimmert, was vierhondert en vijf en twintig voet lang, en tweehondert en twintig breet, hebbende hondert en zeven-en-twintig kolommen, elk van een Koning gemaekt, zeſtig voet hoog, en zes-en-dartig daer onder konſtiglijk uitgeſneeden. Ik zwijge van den Tempel Salomons, en hoe de zelve naemaels herbout is.

Dit dient maer tot ontwaeking voor die de vervalle gebouwen komen te bezichtigen.

Hierom, ô Schilderjeugt! als gy na Romen trekt, om de outheden na te ſpeuren, vernoeg u niet alleen met de vervalle overblijfſelen van hare grootheyt op te garen, maer poog ook zelf d'oude Paleyzen, zoo alsze geweeſt zijn, t' onderzoeken. *Nero* boude een huis, dat zich van 't gebergte *Esquilie*, daer nu *Maria Major* ſtaet, tot aen 't Paleis toe ſtrekte, 't welk men het gouden huis noemde. In des zelfs voorzaele ſtond een groot koloſſenbeelt na zijne gelijkeniſſe, hondert en twintich voeten hoog. Hier waren dry dubbelde galerijen met overwelfſelen, duizent voeten lang, hier in zachmen een ſtilſtaende meir, als een ſtadt rondom met huizen omringt. Het had ook Teellanden, Wijnbergen en Boſſchen, daer allerley Veebeeſten en wilde dieren onderhouden wierden. Dit huis was overal met gout vergult, beſchildert, en met ſchelpen, paerlen, en koſtlijke geſteentens deurwrocht. De welfſelen der eetzalen hadden yvoire draeyberden, om, als't pas gaf, een zoeten hagel van bloemen neer te ſtorten, en eenige pijpkens, door

Neroos huis. *Ziet. Sueton: in Nero.*

Aerdige welfſels.

door welke men de koſtlijeke reukzalven afliet. Maer de voornaemſte eetzaele was rondt, en draeide geſtadich nacht en dach, als een werelt, rondom; voorts wierden zijn badtſtoven niet alleen uit de Tyberſtroom, maer zelfs uyt de zee bewatert. Wondere Eetzalen.

Van *Menelaus* eetzael, ſpreekt *Telemachus* by *Homeer* aldus: *Odiſſea. lib. 4.*

Bezie de ſchoonheyt van dees wondere eetzael vry,
Verſiert met gloeijend goudt, en zilver, ſchildery
En Beeldwerk, nae de konſt gewrocht, zy kan de zaelen
Der Goon beſchaemen, of ten minſten daer by haelen.

Maer dewijl ik reets van *Neroos* badtſtoven gewaegt hebbe, zoo moet ik u ook andere tot een model geven. De groote *Scipio*, verloſſer van Rome, wieſch zich, nae de gewoonte zijns tijdts, in een klein badt, dat zijn licht ontfing door kleine ſpleeten, in ſteede van venſters, in de ſteene muer gehouwen. Maer ten tijde van *Nero* waren de gemeene badſtoven koſtelijker; want de wanden ſpiegelden met ronde en koſtelijke ſteenen, het Alexandrijnſche marber was met Numidiſch lijſtwerk verdeelt; of de gladde muer was met beſprikkelt lakwerk bekleet; of met den ſteen Thaſus, eertijts alleen tot verſieringe der Tempelen gebruikt, omringt. De welfſels waren van glas, of verglaeſt; en het water liep uit zilvere kraenen. Maer de byzondere Badtſtoven der vrygemaekten overtroffen deze zeer verre, zoo in overvloedt van Beelden, als in pylaren, niet datze de welfſels ondersteunden, maer alleen tot ſieraet verſtrekten. 't Water ſtorten 'er met groot gedruis over marbere trappen in, en de zon ſcheen 'er door groote glaeze venſters den ganſchen dach, en zy waren op zoodanige plaetſen gebout, dat de baeders aengename uitzichten, van zee- of landtverſchiet, tot tijdverdrijf genieten konden. *Seneka* 86. *brief.* Batſtoven.

Gy zult ook, luſt het u, theatren en ſchouwtonelen *Venus* toegewijt, verbeelden, en de Amphitheatren ter eere van *Mars* gebouwt, op 't paneel brengen. Ik zal 'er u een ſtael of twee van voorgeven: Want het is mijn werk niet alles te beſchrijven. Ik zwijg dan van het Koloſſeum van *Vespaſiaen.*

Het Theatrum van *M. Scaurus* was met drie ſtelladien, onderſchoort van driehondert ſeſtich marbere pylaeren, daer tachtich duizent perſoonen in zitten konden. Behangſels, Schilderyen, en bekleedingen waren niet min heerlijk, als 't gebouw. Het Toneel had vier deelen: als het voorſte 't welk zoo gemaekt was, dat het ſchierlijk omdraeyde, en zoodanige Taferelen vertoonde, als tot de handelingen vereyſcht wierden: het tweede was de plaets, daer de ſpelen op geſpeelt wierden: en op het derde was de muzijk, en het gezelſchap der zingers en danſers; daer ook de Poëten en Redenaers haere vertoogen deden. Schouwtoneel van M. Scaurus.

En van Curio.

Maer de groote Theatren van *Curio* waren van hout getimmert, en hingen of ruſten op twee haeken. En de toezienders zaten des voormiddachs verdeelt rug aen rug, en zagen de ſpelen aen, maer des nae middachs deur een ſchierlijk omdraeyen zagen ze malkanderen vlak in 't gezicht: maer tegen den avondt beyde de haekken aen een komende, zoo wiert daer uit een ſchoon Amphitheatrum, zonder dat het volk van zijn plaets week, en nae't einden der andere ſpeelen zoo ving dan eerſt het vechten van ſcherm ers met ſcherp aen. En aldus droeg *Curio* de Romeynen tuſſchen Hemel en Aerde.

DERDE HOOFTDEEL.

Van Bouwſtoffeering, Huisprael, en vryheit in 't verzieren en verſieren.

Bouwſtoffeering.

WAt der oude Romeynen huisprael aengaet, *Virgiel* heeft'er al een wijl voor *Nero* van gezongen, en voert ons aldus ter trotſſe poort in:

2. *Boek, Lantgedichten.*

Daer zich de drang vergaept aen ſtylen, en aen wanden,
Met Schiltpadde ingeleit; aen koſtelijke randen
Van kleet by kleet, dat ſtijf van gout en paerlen ſtaet;
En aen Korintſchen erts; aen witte wol, verzaet
Van dierbaer purper, dat d' Aſiriſche overbrengen;
Aen Kaſſia, daer zich olyven onder mengen.

Geen koſtelijkheit te ontzien.

Wat rijker Hemel doet zich hier nu open! voor die onkoſtelijk met verwen bouwen, en zijn huizen verſieren wil. Schilder my des werelts rijkdommen in de Roomſche binnenhoven en de Lydiſche ſchatten op't Kapitool.

Troon.

En of 't u voorviel den Keyzer *Konſtantyn* op zijnen troon te ſtellen, zoo moet gy hem in pracht onder een koper vergulden boom zetten, die zijn takken en gulde bladeren wijt uitſpreyt, daer allerley gevogelte door konſt bereyt in ſchijnt te huppelen; want zy ſcheenen niet alleen te leven, maer yder zong zijn gezang: zoo dat het eer een tovery, dan een konſtſtuk gelijk was.

Beeld gy Perſiſche hoven uit? Zoo dek de vloeren met geſtikte Tapijten; laet de Pylers vry Agaet, Porfyr, of Jaſpes; en voet, en kap, louter Gout zijn. Ontzie geen overdaet, *Darius* Schatkiſt mach'er teegen; en hier is u *Mydas* handt zoo gevaerlijk niet, als zijn oordeel. Schilder my de Byzantijnſche huisprael in *Solimans Serailje:* de Paryſſche Loevre: en is dit niet genoeg, zoo tover Paleyzen op uwe doeken koſtelijker

als

als dat van den Ridder der verſmaetheyt, daer *Arioſte*, in zijn *Roeland*, held *Reynout* verdoolt inbrengt. Ten zal u niet koſtelijker vallen, als aen den Poeet, ſchoon het zoo dierbaer was, dat de ſchatten van twee vermogende Koningen niet genoegſaem geweeſt zouden zijn, om de koſten van zoo heerlijken Paleys uyt te voeren. Of bou een ſchoonder, als dat van *Armide*, of daermen *Rogier* ophielt. Voeg het zilver by den ſpikkeligen Porfier, zet Marbere Pylaren op gulde voeten, en bewint de hoofden met gouden loofwerk. Gy behoeft den veelverwigen Agaet, noch Jaſpis, noch toets, noch Azuerſteen niet te ſpaeren: maer maek, als 't pas geeft, zelf Pylaſters van Bergkriſtal. Beſchilder de zolderingen met feſtoenen en beeldwerk, en laet uwe vloeren aerdich geplaveit, of met loofwerk, uit wortelen gezaegt, aerdich ingeleit zijn. Of beſtroyze met Saffraen, want zoodanigen dertelheyt is ook uit Azie tot binnen Rome overgewaeit. Zijn u de zalen te naeuw? treed in den binnenhof, verbeeld ons bebeelde voorgevels, weerſchijnige vyvers, of mael my van verre een ganſche Stad met Tempels en Torens, gelijk de ſteeden van China, want daer zijn de Paleyzen met een geele verglaezing beſtreeken, zoo datze van verre als met goud gedekt blinken, en zoo is ook al het houtwerk met gouden Lakwerk, *Cie* genoemt, overtogen.

Vierde Gezang.

Poeetſche Gebouwen.

Vloeren.

Nieuwe vonden verzinnen.

Maer om uwen geeſt noch verder op te wekken, zoo verzier nieuw ſlach van Amphiteatren, Paleyzen, Raethuizen, Vechtperken, Renbaenen, Tempels, Badſtoven, Gewelven, Trappen, Kolommen, Geſnede ſteenen, Pedeſtalen, Bazementen, Pyramiden, Sepulturen, Vazen, Schoupotten, Statuen, Fonteynen, Luſtgaerden, Galerien, of wat u luſt: of ſchilder my het nieuw Jeruzalem naer onzen Trant:

Nieuw Jeruſalem.

Van een zeer hoogen Berg, zach ik ter heilger ſteeden
Het groot Jeruzalem afdalen naer beneden,
In Godes heerlijkheit; het blonk gelijk Kriſtal,
Of dierbre Jaſpis, licht en ſchoon, haer hooge wal.
Had twalef poorten, daer zich twalef Englen ſtelden,
Waer op men 't twalef tal der Stammen Jakobs ſpelden.
Drie poorten zachm' in't Ooſt, en drie in't Noorden ſtaen,
Drie zagen Zuitwaert uit, en drie ten Weſten aen.
De Muer der ſteede ſteunde op twalef grondgebouwen,
En in elk ſtuk was een Apoſtels naem gehouwen.
Maer hy, die met my ſprak, beſtond de groote Stadt
Met eene ſteng van goud te meeten, en hy mat
Haer wijte en lengt gelijk: twaef duizent ſtadjen breette,
En even juiſt zoo hoog, recht vierkant waer hy't meete.
Zoo mat hy ook de muer van Jaſpis hel en klaer,

Op hondert ellen en noch vier en veertig, maer
Na maet eens menſchen, die een Engel wiert bevonden.
De Stad was blinkent goud als glas. De mueren ſtonden
Op Eedle ſteenen, d'eerſt was Jaſpis als de Zon,
De tweede een blaeuw Saffier, de derde een Kalſedon,
De vierde van Smaragd, voorts Sarden, Chrizophrazen,
Beril en Sardonix, Jacinten en Topazen:
Een dierbren Amatiſt en waerden Krizolijt.
Haer twalef poorten elk een Paerle, breet en wijt
En zuiver gepolijſt, haer goude ſtraten glommen
Gelijk doorlucht Kriſtal. Geen Tempel op kolommen
Was in de ganſche Stadt: d'almachtige Opperheer
Is haren Tempel en het Lam. Geen Zonnekeer
Noch Maenlicht hoeft de Stadt: Godts heerlijkheen en glanſſen
Verlichten't al, en't Lam, een kaerſſe op hare tranſſen.
De zaelgen zullen zich vermeyen in dit licht:
En d'eer der Vorſten wort hier ingevoert met plicht:
Een ſtagen dach verbiet de poorten oyt te ſluyten:
Alle eer en heerlijkheit der volkeren van buiten
Wort in de Stad gebracht: doch geen onreinicheên
Van gruwellogenen en worden hier geleên;
Maer al wie aengeſchreeven
In't boek des Leevens en des Lams is, zal hier leeven.

Doch hier toe zal u en verwe en vermogen te kort ſchieten; want dit groote werk is alleen d'opperwerkmeeſter aller dingen machtich. Gy zult nochtans iet ongemeens voortbrengen, indienge maer den Tempel in Vatikaen, of de Kapel, die de Florentijnſche Vorſten tot Florenſen met eedle ſteenen verrijkt hebben, of iet vreemts en koſtelijks nader by de hand tot voorwerpt neemt.

VIERDE HOOFTDEEL.

Kolommen, Piramyden en andere toeſtel tot de Bouwkunſt behoorende als mede van vaertuig.

TOt de bouwkunde behooren ook de byzondere Kolommen, Gedenkpylaren, Pyramiden, Graven, Zeegeboogen, Beelden, en zoo voorts.

Men

Men gebruikte van outs niet alleen gladde schachten, gegroefde en gekromde, gelijk die aen 't hoog altaer in St. Pieter in vatikaen, tot Rome, voor Pilaren: maer men stelde ook beelden op bazementen, die de kappen of kapiteelen droegen: als Satijrs, Nijmfen, of Centauren, gelijk *Vitruvius* van 't toneel te Tralles gewach maekt. Zoo heeft men ook vryheit om de schachten met loofwerk te versieren, ja zelfs met laegverheeven beeltwerk daer op te snijden. Beeltpilaren,

Tot Romen zijn de twee allervermaertste kolommen van *Antoninus* en *Trajanus* vol van rondachtich beeldwerk. Maer tot Konstantinopolen is 'er eene, die deeze beyde, zoo men zegt, ver overtreft, zoodanich verdeelt, dat de bovenste en onderste beelden eeven groot schijnen. Gedenck-Kolommen.

Tot Konstantinopolen staet ook een Kopere Pilaer, van dry omkrinkelende slangen, aen den top, in manieren als een dryhoek verscheyden weegen kijkende; derdehalf vadem hoog, en negen spannen dik. En noch is 'er de kolom van Keyzer *Konstantyn*, met noch een, die men 't Kolossus noemt, maer gants verdorven, doch voorheenen met Koper vergulde platen bedekt geweest.

Voor den Tempel van Sofia tot Konstantinopolen staet een deftige hieroglijphische naelde, van Thebaensch marber. Tot Alexandrien zietm'er twee van de zelve steen, zoo hard byna als porfier, maer rooder van verwe, doch eeven zoo gespikkelt, genoemt Pharos naelde: en buiten de wallen staet 'er noch een, zes-en-tachtich handbreed hoog, en zes-en-dartich dik, uit een stuk steens, gestelt op een vierkante boog, doch, dat te verwonderen is, niet half zoo groot, als de voet des pylaers, die men *Pompejus* pylaer noemt. Beeld Schriftige naelden.

De Egyptische Pyramiden zijn meer monsterwonders, dan kunstaerdich: de grootste van drie is beneden vierkant, acht bunderen lands beslaende: yder zijde is dryhondert treeden: het vierkant op den top, schoon maer van drie steenen, is groot genoeg voor zestich persoonen om op te staen. Zy heeft 255 trappen, yder trap boven de drie voet hoog, en breed naer behooren. Deeze pyramide geeft na de luchtstreek van Egypten bynae den ganschen dach geen schaduwe. d'Andere twee zijn minder in groote: maer zoo bekend als d' eerste. En hier ontrent leyt het grootte Kolossus, of Sphinx, zestich voet hoog, meest uit een rots, en ten deele met groote steenen geholpen, wonder vremd om aen te zien. De drie Pyramiden in Egypten, ontrent Memfis.

Wanneer gy outstijtsche steeden schildert, zoo stel vry kopere *Trytons*, in stee van weerhaenen, op de spitssen der toorens; want dit was een out gebruik, en by *Andronikus Cirhestus* gevonden. Trytons voor weerhaenen.

Nu wy van Kolossen spreeken, mochten wy ook wel tot de statuen koo-

Staruen. men, als zijnde den schoonsten huisprael, en de beste kunstboeken, daer in de ouden haere kenniſſen met ſtael hebben ingedrukt, om ons de vruchten van haeren arbeit na te laeten. Maer deeze zijn binnen Roome zoo overvloedig geweeſt, dat *Caſsiodorus* meent, datze in getal bynae met de leevende menſchen gelijk waeren: zoo van Marber, Koper, doch meeſt van Zilver, Goudt en Yvoir. *Domitiaen* leet niet, datmen hem andere, als Goude beelden maekte, en deeze moſten ten minſten hondert pont weegen, Maer die van *Commodus* woegen al veel zwaerder. De Tempelen binne Roome blonken en glinſterden van al 't gouden beeldwerk: en het ſtond yder een vry zijn eygen naem door een koſtelijk beeld te vereeuwigen; tot dat 'er Keyzer *Claudius* door een wet in voorzag. Maer deeze glory heeft de tijdt geheel verydelt, en dit aenlokkend metael is van de naekomers, en de roofgierigheyt verſmolten: zoo datmen tans, behalven eenige weynige van Koper, geen andere dan van marber vind. Beeter geluk hebben d' oude Zilvere, en Goude Medalien gehadt, die weegens haere beknoptheyt noch geſpaert en bewaert zijn. Ontrent Alexandria, zeyt *Sandys*, worden noch ſomtijts, voornamelijk by ſtortreegens, edele geſteentens en Medalyen gevonden, met gekonterfeyte Goden en Helden, zoo konſtich gedaen, dat de geene, die nu gemaekt worden, maer als kreupele en doode daer by te vergelijken zijn. Maer wy zullen de Liefhebbers by *J. Oudaen* wijzen, die de Roomſche outheden zoo heerlijk uit zijne Medalien heeft opgegraven.

Medalien.

Scheepen. De Scheepen behooren ook onder de gebouwen: een ſchoone verkiezing voor die luſt tot touw en takel heeft, in hooge Kampanje en gulde Galioenen. Want van outs pleeg men 't achterkaſteel des Schips met d' een of d' ander beſcherm Godt te verſieren, even gelijk menze tans met Heyligen, of met andere eermerken uitmonteert. Beelt ons Spaenſche kraken en Adriaetſche Galeyen af, laet haer met riemen de zee veegen, dat 'et ſchuimt, of met gezwolle zeylen als Zeemonſters de golven klieven. Of luſt u de Bataefſche machten, en Britaenſche zeegevaerten aen een te hitſſen, laetze elkanderen heele laegen in de ribben ſtooten, en met kopere Cerbren elkander te keer gaen. Hier zult gy 't water in vuer doen veranderen, en ginder de Zon en den Hemel met ſmook en damp bedekken. Speelt u de outheyt in 't hooft, zoo verbeelt ons de Schipbreuk van *Eneas*, uit *Virgiel*: of die van *Uliſſes* uit den bevaeren *Homeer*. Of ſchilder de Scheepſlach van *Auguſt*, en de vlucht van *Cleopatre*; of hoe zy eerſt *Antonius* in de gedaente van *Venus* ontmoete. Maer mooglijk zoud gy ons Sardammer jachten, boots, of bylanders vertoonen: Neen, laet uwen geeſt zich in d' oudheyt oeffenen, en bouw ons platboomde eyke vaertuygen, voor de Bretaenſche Veneti: de roeibanken van voetdikke planken, en met duimdikke yzere nagels gehecht, met hooge voorſtevens: laet haere ankers aen yzre kettingen, in ſtee van kabels, hangen

gen, en ſpan de zeylen van ſlap leer of beeſtevellen. Laet de Roomſche vloot hun want met yzere haken aen ſtuk rukken, of, gelijk in de ſlach van Maſſilien, yzere dreggens overwerpen, onder een hagel van javelijnen en harpoenen. Of vertoon ons *Naſidius* in d'engte van Sicilie, met ſcheepen van binnen geheel met koper bekleet. Wilt gy gebrek van vers water uitbeelden, laet de verdekken met vellen beſpreit zijn, en matroos den dauw in de Morgenſtont daer uit perſſen. *Ceſar* ruſte een vreemt ſlach van vaertuig toe, toen hy door de Afranianen benaeut was, de bodems en 't geraemt timmerde hy van licht hout, en den buik wert met rijswerk gevlochten, en dan met leeder overtoogen: toen deeze gemaekt waren, heeft hyze twee-en-twintich mijlen, op ſaemgevoegde wagens doen vervoeren, en in de Rivier zetten, daer mede zijn Soldaten over den ſtroom geraekten,

Noortſche Schepen.

In d'uiterſte Noortſche landen, zegt *Olaus de Groot*, worden de ſchepen, van pijnboom, of denne planken, by gebrek van ſpijkers, met dunne wortelen van boomen aen malkanderen gebonden: of met darmen en bereyde zenuwen van Rangifeeren ſamengenaeit, en met pek van pijnboomen beſmeert. Deze Schepen buigen voor de weerkaetſingen der Golven, als ledere zacken. Men gebruikt daer ankers van kromme wortels der ſterkſte boomen, die door de zwaerheit der ſteenen vaſt blijven: en zeelen van Popelieren of van Berkeboomen tot kabels gedraeit. De zeylen zijn wolle lakenen, met ſtronken van boomen, voornaemelijk in ſtaende wateren. d'Oude Franſe inwoonders, van Yka en Arika, zeylden met opgeblaze zeewolfs vellen. Van andere werktuigen zullen wy in een der volgende Hooftdeelen handelen. Maer laet u dit niet verveelen, want deeze kenniſſen verrijken den geeſt; en geeven ſtof tot vernuftige vonden. Die vermaert wil worden, moet wat deftigs ter hand ſlaen, d'aeloudheyt omroeren, om nieuwe vonden daer uit te trekken: want daer is niets in deeze laetſte eeuw dat geheelijk nieuw is.

Ankers.

Zeylen.

VIJFDE HOOFTDEEL.

Van Landſchappen.

DE Landſchappen en uitzichten geeven aen de Hiſtoryen een groote welſtant, maer zy moeten eygen en natuerlijk zijn. Want het waer belachelijk, dat men het heuvelig Britanje met Zwitſerſe klippen beſtuwde, of dat men het bergachtig, en met Spelonken uitgeholde Paleſtine met Hollandſche weyden plaveyde. Dit zijn leugens in de konſt, min noch meer als van de twee Babiloniſche boe-

ven,

ven, waer van den eenen zeyde, dat hy *Suzanna* onder eenen Lindeboom, en den anderen, onder eenen Eykenboom in ontucht gezien had. De byvoegsels moeten eygen zijn, of gy wort daedelijk als een valsche getuige gedoemt. Leer ook de boomen wel onderscheyden; want eenderley slag van bladeren past aen alle boomen niet. *Muzziaen* hielt den Kastanjeboom voor den schilderachtichsten, andere mogen d'eik voor andre stellen. De Populier behaeg *Herkules*, de Wijnstok *Bacchus*, de Mirt *Venus*, de Laurier *Febus*, maer *Fillis* bemint den Hazelaer. Vorder moetmen zien, waermen de boomen te pas brengt: want d'Esseboom spant de kroon in het bosch, zegt *Virgiel*, de Pijnboom in den tuin, de Popelier aen den stroom, en den Denneboom op hooge bergen. Het past den Lantschapschilder den eygen aert der boomen te kennen. Natuer teelt voor eerst, zegt *Virgiel*, verscheyde slach van boomen; zommige wassen van zelf, zonder iemants hulp, op ruime velden, en langs bochtige vlieten heene, gelijk zacht Geyl, taeje Brem, Populier, blauwe en witachtige Willigen: zommige worden gesteeken; gelijk de hooge Kastanjelaer, en Eekelaer, die de grootste van alle boomen, *Jupijn* ter eere opgroeit; en d'Eik, by de Grieken voor een Orakel gehouden: Zommige spruiten dicht en loofrijk uit hunnen wortel; gelijk de Kriekelaer, en Olm; en de lauwer *Apollo* toegewijt, wast op in de breede schaduwe van eenen grooten Lauwerboom, zijn Moeder.

Boomen.

Virg: Melibeus.

Boomen wassen van zelfs uit kerne of wortelstekken.

Veelerhande aert van boomen.

Men kan, behalve dit, een ongelijkheit raemen,
In boom en plant genoemt met eenderhande naemen,
Den sterken Olm, en Loot, en Wilgeboomen meê,
En Kandischen Cipres, gevoert van overzee.
Ook valt de vette Olijf verscheiden van natuere,
De ronde en lange, en ook de Olyfvrucht, die de guere,
En bittre kernen draegt. Het Alcinoïsch ooft,
En d'Appelaer ons veel verscheydenheên belooft.
De Krustumijnsche Peer en Siriaensche zullen
Verschillen, ook, die groot en dik de handen vullen.
Geen eenderhande druif ons takken nederdrukt,
Het Eylant Lesbos ook verscheide trossen plukt,
En ranken, van de stadt Methymne hier gezonden.
Het Eylant Thasus draegt, veel wijnen op zijn gronden,
En Mariotiss prijst zijn witte Muskadel.

En Wijngaerden.

Maer wy zouden ons zelven in de lekkere Verzen van *Maro* schier vergeeten.

Landschappen te verbeelden, heeft *Ludius*, ten tijden *Augusti*, op 't nieuw als hervormt: want hy bracht een wijze voort van op de mueren te schil-

ſchilderen Lanthuizen, Hoeven, Kruiden, Bloemen, Boſſchen en Wilderniſſen, Heuvelen, Beeken, Rivieren, Havens, Stranden, of wat men begeerde: en deeze zijne Lantſchappen ſtoffeerde hy met wandelaers, Viſſchertjes, en andere, die hun vermaek op 't water hadden: met Jagers en Vliegers, of die in den Oegſt, of in de Wijnbergen bezich waren: met geladen Wagens of Ezeltjes. Hy beelde zeer natuerlijk broekachtige en ſlibberige weegen uit, daer eenige vroutjes, als om de gladdicheyt wille, ſcheenen te vallen, en andere als op haer hoede gingen. De buiſtenſte mueren, die in de opene lucht ſtonden, verſierde hy mer zeeſteeden en luſtige gezichten. Naderhand heeft *Polydoor* van *Caravaggio* de landſchappen met verſtandige ſieraden wederom vereert, en zoo veel aerdicheden, als 'er in Italien over 't hooft gezien wierden, van vervallen gebouwen, grotten, en deurzichten, zijn door hem aenmerkelijk gemaekt. *Joachim Patenier*, den meeſter van 't kakkertie, en *Herry de Bles*, die 't uiltie voerde (want dit waren als de merken, die zy in hun ſtukken, in ſteede van hun naem, ergens in een verborgen hoek plaetſten) hebben het lanſchap ſchilderen in deeze landen tot een hoogen trap gebracht. Hoewel *Albert* van *Ouwater* al te yooren, in het lanſchap Schilders voortbrengende Haerlem, den prijs behaelt heeft; Zoo dat zelf d'Italianen al voor lang bekennen moſten, dat de Nederlanders hen in landſchappen te boven gingen. Waerom zich ook *Titiaen* niet geſchaemt heeft eenige der zelve by hem in huis te nemen, om hen die kunſt af te zien. 't Welk hem, nevens zijn groot oordeel in het navolgen van 't leeven, tot den beſten Landſchapſchilder van de Werelt gemaekt heeft. Ik en wil my niet vermoeijen met de werken van *Muzziaen*, *Glaude*, en andere, die, als op de ſchouderen hunner voorgangeren geſteegen, wonderen hebben uitgerecht: noch van onze landluiden ſpreeken, die als noch met Landſchappen bezich zijn: want ons oogwit is voornamentlijk de Schilderjeugt tot de natuer te wijzen, en maer ſomtijts, als 't pas geeft, haer door voorbeelden aen te prikkelen. In 't landſchap moetmen voor eerſt de gronden, vlaktens, velden en weyden, elk in haeren aert wel onderſcheiden: en zich al vroeg gewennen de vlakte in 't wech wijken waer te nemen.

By d'Italianen,

Nederlanders,

En Haerlemmers;

Tot groot licht der nakomelingen.

Bemerk hoe vlak en Weyde en Akker leyt,
Verſchietend' naer het zichteynd. Hoe plaveyt
Natuer het veld! want ſchoonni' in berg en daelen
Meer vryheyts heeft, dan in gewelfde zaelen,
En hoven, die in naeuwer wetten ſtaen,
Zoo heeftmen doch in 't Landſchap acht te ſlaen
Op vaſte grond, wat onder 't oog verſchoven
Zich uitſpreit, of wat afdaelt, als van boven.

Op 't vlakleggen der gronden wel te letten.

Daer na dat ook de Heuvelen, Bergen, Rotſſen en Klippen, Duinen en Dijken, vaſt leggen.

Gebergten,

My luſt te zien een ſtuk van Lombardyen,
Zoo als ik 't zagh van d' Alpen, ginder glyen
Een klaere beek vol witte keijen, hier
Het afgaen van 't gebergt, en ginder ſchier

En Valeyen.

Een Wereld van bevallijke Landsdouwen,
En Heuvelen, en Daelen, en Gebouwen:
De Wijnſtok om den Olm in 't akkerveld,
Elk op zijn plaets en na de kunſt geſtelt.

Duizent ongemeene aerdicheden zien wy dagelijks in dit aengename deel der Natuer, maer men behoorde altijts na 't ſchoonſte uit te zien, en, indien 't aen my lach, ik zouw veel Landſchapſchilders van haere al te gemeene en ſlechte verkiezingen afleiden. Ik wilde, datze my 't betoverde Boſch, daer *Taſſo* zijn *Reynout* in voert, eens uitbeelden: ofwel de beemden en Boſſchen der gelukzaligen in d' Elyzeeſche velden, zoo als 'er de Poëeten van zingen. Of wel 't Theſſalich Tempe, of 't veerijk Arkadie. Hier moſt de geile Sater in ſchaduwe der ruige takken zijn roof beloeren, en ſchoone *Amaril*, aen d' overzy van de beek, zich in 't klare water ſpiegelen. Het kriſtalline vocht moſt ten berg af nederzijpen. Of luſten 't ons, men liet *Kupidoos* hof, dat *Pſyche* beſloot, van verre zien: d' Albaſte gaenderijen tegen de Zon tintelen: men dekte de Tinnen met Koper, en boude de toorens na de Joniſche wijze. Tempe kon niet te luſtich zijn, en daer den Poëet ſpeelen gaet, heeft ook den Schilder vryen toom. Wiens Schildergeeſt zouw niet tot wat ongemeens uitſpatten, die de Poëten zoo Schilderachtich van lantſchap hoort zingen, gelijk de Ridder *Hoofts Zeegemond* in deeze verzen doet:

Verloſt Jeruſalem 18 *Gezang.*

Poetiſche Landſchappen.

Wat Marmerſteene vloer ook zoud zich konnen roemen
By voettappeet van kruidt, geſpikkelt met haer bloemen?
Wat wanden rijk vermaelt, of wat beeldhouwery:
Wat ordre van gebouw is zulke, datze by
Een ſchaduwrijke beemd in Majeſteyt mag halen?
Al deden Porfir, Jaſp, en Goudt, des Hemels ſtralen,
Met ſpiegel gladde glans, afſteuyten, en de Zon
Daer, met zijn hel gezicht, geen oog op houden kon:
Wat zoud het wezen by de pijlers der Boſſchaedjen,
Zoo reizig, en gekapt met weelige pluimaedjen
Van aerdig vloejent lof; by ſtammen nimmer los
Van klim op, geborduert op groen fluweelen mos?

Het

Het koſtelijke koor zal d' oogen haeſt verveelen:
Maer nimmermeer het friſch der ſcheemrige prieelen:
Welk, als gy duizendmael en duizendmael beziet,
Van duizendmael aenſchout op een geſtalte niet.
Want waer gy opkijkt, of daer is nieuw groen geſprooten,
Of vogel ſchudt de blaen; of wint verſchiet de looten.

Tre dan, ô Schilderjeucht! ten boſchwaert in, of langs de heuvelen op, om verre verſchieten, of boomrijke gezichten af te maelen; of met pen en krijt de rijke natuer in uw tekenboek op te gaeren. Val aen, en betracht met ſtadich opletten u te gewennen noit vergeefs op te zien; maer, zoo veel de tijdt, of uw gereetſchap, toelaet, alles als op te ſchrijven, en in uwe gedachten den aert der dingen te prenten, om daer na uit de geeſt, wanneer u 't natuerlijk voorbeelt ontbreekt, u met een voorraet, in uwe geheugnis opgedaen, te behelpen. Zie toe, indien gy met een loſſe zwier de ſpartelachtige meijen der boomen nabootſt, dat gy elk in haer eygen aert uitbeelt; want de beezemachtige Cipres, en den kronkelenden Eykeltak gelijken elkander niet. Linden en Willigen loof verſchilt te veel; zoo verſchilt de ſtam des Kaſtanjebooms van des Beukelaers. Onderſchey Rotſſen, Grotten, Geboomten, Struiken, Stammen, Biesboſſen, Bloemen, Lovers en Takken. Merk op de ruyme ſchaduwe, waer de dichte takken elkander prangen, en wijs zachtelijk aen, daer de heldere lucht in de boomtoppen ſchemert. Neem naukeurich acht op de klaere voorgront, met Doornen en Diſtelen en breede blaren bewerkt, laetze klaer en groot, vry een hoek van uw werk vullen, en beelt de verre gezichten met een zachte handt uit, die naer u toe komende, even zoo veel kenlijker dienen aengewezen, als zy tegen de achterſte vergrooten. Laet het kromme wageſpoor, of ter rechter of ſlinkerhandt, zachtelijk rijzen, hier week en ſlikkerich, en ginder ten heuvel op, of in mulle zanden, of barre heyden, vlak leggen. Dat de wijers, daer de Waerden en witte Zwaenen zwemmen, waterpas, en de beekjes ten dale glijen, uw gebouwen vaſt ſtaen, en de boere gehuchten vry koddich en bouvallich op zy leunen. Merk op onderſcheyt van weer en wind, en op de tijt des jaers, gelijk wy booven vermaent hebben; de Mey geeft dik en ſportelijk geboomt: de Herfſt ſchut de blaren af: de Kruisdooren geeft vroegh loofwerk, de Wijnſtok laed vruchten; maer de Lawrier en palm en ſteyle pijnboom zijn 't geheele jaer groen. Komt gy een wel geſchikten tuin met ſierperken en deurzichten t' ontwerpen, plant vry Sitroen en Oranjeboomen, en Granaetappels aen d' affchutſels, ley de Pers en Abrikoos tegens de Noorderwal, beklee de Prieelen met Kornoeljen, en laet 'er Neglentier en Mirte deurſlingeren. De plantaſiën moeten ordentelijk, maer de wilderniſſen wild zijn. Plant op uwe gronden in 't wout vry

Opwekking en onderwijs.

Tijt des jaers.

Tuinen.

Distelen, Dokkeblaen, en allerley kruiden. Laet de klaere beeken met keyen, en de mosachtige poelen en slooten met Endekroost, Kannebladeren, en Biezen versiert zijn. Laet haer al krinkelende de dalen zoeken, en zich eyndelijk in een grooter plas verliezen. Maer begeert gy groote Rivieren, daer de baren hol gaen, in uw werk te pas te brengen? Gy zoud somtijts dienen door eenich merkteyken het zoet van het Zeewatet te doen kennen, gelijk *Neacles* dede, in zijn Scheepstrijt tusschen d'Egypters en Persen: want als hy 't water van de Nijl, dat hy voorhad, van geen Zee-water kon onderscheyden, zoo maekte hy een drinkenden Ezel, op den oever, die van een Krokodil, bewooner van den Nijl, beloert wiert; 't welk de plaets genoech te kennen gaf. Maer lust u, zat van vermaeklijkheden, de woedende Zee, van een veyligen oever aen te zien, laet de golven vry hol gaen, en de donkere wolk de Schepen dreygen. *Protogeen*, zegtmen, was tot zijn vijftich jaer toe een Zee-en Scheep Schilder; maer laet ons aen de wal blijven. Men moet ook zijn vlijt aenleggen in den geestigen zwier der wolken wel waer te nemen, en hoe haere drift en gedaente in een zekere evenredenheyt bestaet; want het ooge des konstenaers moet de dingen ook zelfs uit haere oorzaken kennen, en van de zotte waen des gemeenen volx vry zijn; daer dit vers van spreekt:

Beeken en poelen. Rivieren.

Zee.

Gewolkt,

Somtijts wonder vreemt.

't Gebeurt ook, als de wolken zich verdikkem
Of spreijen, dat d'onnoozelen verschrikken
Van Beelden, *die zy aen den Hemel zien,*
Als teykenen, van 't geen noch zal geschien.
Veel wonders is gewis in 't zwerk te speuren,
't Zy als het stormt, of als de wolken scheuren;
Maer dat men dier of Schip daer uit bootseert,
Is domme waen van 't graeuw, dat ongeleert
In onze konst, door waenzicht wort bedroogen;
Een Schilder heeft hier toe vry beter oogen;
Hy kent en kleur en omtrek, nevens 't licht,
En oordeelt met naeukeuriger gezicht.

Maer dit zal nu meer als genoeg zijn, voor zoo veel als de plaets betreft.

ZESTE HOOFTDEEL.

Van de Omſtandicheit, ofte bywerk.

OGy, die de zeſte onder de Zanggodinnen zijt! vorder ons in deeze onze vierde Schilderwinkel, en leer ons omſtandicheden uitvinden, die aen ons voornemen paſſen. 't Is uw werk, aerdicheden uit het hooft te verzinnen: toonze ons zoo overeenſtemmende tot ons hooftwerk, als de toonen van uw minlijk gezang met de klanken van uwe lier maet houden.

Vicenzo Cartari Reggiano. Erato vuol dire inventione di coſe ſimili, perche colui che impara, beſogna che habbi diſcorſo di ritrovar ancor egli coſe nove ſimili.

d'Omſtandicheden van bywerk, geven aen een hiſtorie geen kleyne welſtant, en der zelver verſcheydenheyt verluſticht het aenzien.

Verſcheidenheyt, in veel veranderingen
By een gevoegt, en by werk geeft de dingen
Een luiſter: zoo m' ook eenich tam Gediert
Te pas brengt, of gepluimt gevogelt, 't ſiert
Het werk: zoo vind het oog ook een vernoegen
Somtijts een Moor by maegdekens te voegen:
By d'ouderdom een dertel ſpeelend' kind:
Gewapenden by naekten: maer noch vind
Men ruimer ſtof, in veelerley gewaeden,
In dienſtgetuig, feſtoenen en ſieraeden.

De omſtandicheden moeten de Hiſtorie eygen zijn, niet gelijk als den Schilder, Sint Jan, met een jong Geitjen in zijn arm, en een papierrol aen zijn ſtaf, met opſchrift, *Ziet het Lam Gods*, had afgebeelt. Maer dit was meer uit onnoozelheit, dan uit moedwil; want hy dit lieve beesje, dat zoo wel een Lam geleek, bygeval krijgende, heeft'et gekonterfeit, zonder aen de lammerewol te denken.

Omſtandigheen moeten eygen zijn.

Geen Dier zoo net een Lam gelijkt,
Indien het waer met wol verrijkt.

Ik heb ook gezien een uitnemend ſtukje van't ſterven *Marie*, komende uit het hof van Mantua, daer de Apoſtelē al met Roozekransjes of Vaderons-kettinkjes geſchildert ſtonden, waer in den Ouden *Breugel*, die 't gemaekt hadde, wel betoonde een goet Katolijk te zijn. Maer hy ſcheen niet geweeten te hebben, dat den inſteller van de Roozekransjes, Sint *Dominikus*, zoo veel hondert jaer na d'Apoſtelen geleeft heeft: En't is hem te meer te vergeven, vermits men al lang voor hem gewoon was den Apoſtel *Jacobus de Mindere* met een Pater-

Exempels.

noſter in de hand te doen ſchilderen. Ik zal niet zeggen van die zich vergreepen hebben in tot een krom zwaert een rechte ſcheede te maeken, of van hem, die van den Boer beriſpt wiert, dat hy een Vogel, op een Korenayr ſtellende, de zelve niet en hadde doen buigen. 't Gemeen oordeel, en *Apelles* Schoenmaker zal die gebreeken licht ontdekken. Men vind echter geſchiedeniſſen, die, om d'oneygentlijkheit der Perſoonen, met de omſtandicheden raer zijn, als of men de liſtige *Uliſſes* de Schelpſtrant en het zandige duin zach ploegen: of de groote *Achilles*, door dwang van zijn bekommerde Moeder, om *Themis* orakel en 't nootlot van een verraderſche doodt t'ontwijken, zich onder de Hofjufferen van *Deidamia* in Scyros zach paleeren; daer hy in vrouwe gewaet van den ſchalken Griek betrapt wiert; toen hy zijn luſt tot den krijg in't aentaſten der wapenen liet blijken. Zoodanige geſchiedeniſſen zijn, wegens haere onvoeglijkheden, aenmerklijk, en worden, om hare oneygentheit, ten toon geſtelt. Gelijk niet minder de doorluchte *Karel* de vijfde, toen hy zijn Koninkrijken en Keyzerſtaf, na't voorbeelt van *Diokletiaen*, had afgeleit, en by't graf van *Sertorius* boomen ſnoeide, bloemen queekte, zonnewijzers ſtelde, of, dat noch vreemder is, met de Monikken in 't Klooſter van Sint *Jooſt* zijn eygen lijkvaert hielt. Een zelve omſtandicheit is niet altijts eeven voeglijk. d'Oude Romeynen, die van Harders en Boeren opquamen, paſten't in vreede de ploeg te mennen, en van d'Akkers tot oppergezaghebbers verkoren te worden, of met gebrade rapen, na de gewoonte van haere opvoeding, vernoegt te zijn. Rome behielp zich lang met laege gebouwen, maer in macht aengroejende, groeiden ook de gevels. Alle natien, ja alle perſoonen hebben iets, dat hun eygen is. Aen d'Ooſterſche Koningen voegt prachtigen omſtant; Azia was van outs vol Badſtoven, en Luſtkameren: in Sparta niets dan nootzaeklijkheit. 't Voegt wel, dat men *Hannibal* in 't harnas ſchildere: dat men *Krezus* by de ſchatten, *Mydas* in't gout, *Kato* in den Raet, *Demoſthenes* al preekende, en *Jakob* by de Schapen afmaele. *Epaminondas* was verlieft op armoe, en *Diogenes* verzot op ongerijf. De Profeeten voegt het droomen en vremde gezichten te zien, d'Apoſtelen onder 't volk te zijn, Monikken by't ſterven, Papen by d'Offerkiſt, Soldaten by't boereplagen, Joden by't ſchacheren, en Jan hagel de mirakelen by te woonen. Maer ik wil ook niet, dat gy in uwe omſtandicheden al te gebonden zijt, en voornamentlijk aen meeningen, die niet al te zeker gaen. Want ſchoon'er zijn, die willen dat het kruis *Chriſti* van vierderley hout was: Te weten, de voet van Ceder, de blok van Cypres, het bovenſte van Olyfboom, en de dwarsboom van Palmhout, zoo zult gy mogen beſtaen met eenderley hout, ja al was 't maer met Eyken. Voor een Roomſch Keyzer zult gy een brandende vierpanne doen draegen; en voor een Raetsheer een ſtrafbijl, de

Ten ware het de Hiſtorie geboot.

Exempels.

Yder natie ja yder voornaem perſoon met zijn eyge omſtandicheyt uit te beelden.

Schilders vryheyt.

Kenteykenen van ſtaet of beroep.

Quiri-

Quirinaelsche Prieſteren zalmen aen haeren hoet, als een huive, kennen. Een Senateur aen een ſchelp, als van een Schildpadde, in den erm; en een Rechter aen een ſchrijftafel; een Ritmeeſter moet een heirhamer voeren, en een Hopman te voet een Wimpelken; d'Orateur een boek, de Schermer een zwaert, de Snijder een ſchaer, de Smit een hamer, de Zilverwerker een klein aembeelt; en voort kan yder iets tot een teyken van den dienſt of het ambacht, daer hy mede omgaet, by zich draegen. Want dit was by de Romeynen niet alleen in't gebruik, maer door de Wetten beveſticht, en niemant vermocht, zonder zoodanich een kenteyken, achter ſtraet te gaen.

Koninklijk kenteyken. Een Spieſſe.

Het kenteyken der Koningen plach in oude tijden een ſpieſſe te zijn, welke de Grieken σκῆπτρα geheeten hebben, want noch te voren hadden de ouders de ſpieſſen voor goden geëert, tot welkers plichtige geheugenis, zy daer na de beelden der Goden ſpieſſen in de handt gaven. Maer namaels zijn de Koningen met kroonen verſiert geworden. De Heylige Schrift maekt ook gewach van de ſpieſſe, die *Saul*, d'eerſte Koning van Iſrael, gevoert heeft. Maer oft u ook nodich was de kenteykenen der Roomſche Koningen te weten, wel aen, de Fasces of bondelroeden, met bylen, moet gy voor uit doen draegen, voorts een goude kroone, met een yvoiren ſtoel, en zekere Rokken van byzonder maekſel: als de *Trabeæ*, de *Prætextæ*, de *Palmatæ*, eenige Ringen, en andere ſtaetlijkheden. Maer vooral zult gy de zeegekoets daer op 't heerlijxt by voegen. Wat teykenen ook *Scipio* aen *Maſiniſſa*, toen hy hem Koning noemde, vereerde, is by *Livius* na te zien.

Trogo Pompejo lib. 43.

Roomſch Koninklijke Teykenen. *Polid: Virgel. l.* 2. *c.* 3.

Wilt gy ook weten, waermede het opgergezach van Sparta wiert uitgebeelt, als de *Ephori* iemant ter zee of te veldt zonden? Ik zal 't u zeggen: zy hadden twee gelijke ronde ſtokken, waer van zy 'er een aen de Zee- of Landvoogt meede gaven, en deeze wierden *Scytales* genoemt. Als zy nu aen den zelven iet gewichtichs te gebieden hadden, zoo wonden zy een riem van parkement om den ſtok, dien zy behouden hadden, in zulker voegen dat den ſtok bedekt wiert, en het parkement dicht aen malkander ſloot; en dan ſchreven zy daer op 't geene zy wilden. En dit parkement, ook *Scytale* genoemt, ontwonden zijnde, droeg wel letteren, maer men kon 'er geen zin uit raemen, tot dat den Kapiteyn, daer het aen hielt, het zelve ook om zijnen ſtok, op voorige nette wijze, gewonden hadde; want dan ontmoeten de letteren malkander wederom, gelijkze geſchreven waren. Het ontfangen van dusdanigen *Scytale* of brief, heeft zelf de grootſte krijgsheeren van Sparta in haer voornemen te ruch gezet.

De Staven Scijtales. *Ziet Plut. in Lyzand.* 10.

ZEVEN-

ZEVENDE HOOFTDEEL.

Van't Hair.

NU dewijl *Clio* noch *Polymnia* ons niets van 't gebruik des hairs hebben gerept, zoo zal 't mooglijk onze *Erato* te vergeven zijn, alsze dit op volgende wijze verhandelt.

Verscheyde volken hebben meest altijts het hair op een verschillende wijze gedragen. d' Oude Egyptenaers begoften de gewoonte van het hair te laeten scheeren, ten tijde dat *Apis* stierf, dien zy als een God eerden, niet alleen van 't hooft maer van 't geheele lichaem, als een zuiveringe, maer d' Avantes lieten het voorste van haer hooft bescheeren, en deeze manier wiert Thezeide na *Theseus*, die 't hen in een offer voor dede, genoemt. 't Welk *Paulus* schijnt aen te wijzen, als hy zegt: Dat 'et den mannen een schand is, 't hair ongeschoren te dragen. Maer *Lycurgus* geboot de Spartaenen hun hair te laten wassen. Zeggende dat het hair den schoonen lieden noch schooner, en den mismaekten oorlogsman noch verschriklijker maekte. De Tarters, Slavoenen en Hongaren, scheeren den ganschen kop, behalven een voorlok: maer de Tarters en Parthen pleegen, na *Plutarchus* getuigenis, hun hair te laeten wassen, zonder het zelve eenichzins te leggen of te kemmen: doch de Meeden droegen het sierlijk in een huive. De Duitsche Suevi streeken haer hair zydelings op, of bonden 't in vlechten, en dit was't dat hun als vrye luiden van de slaeven onderscheyde. Het scheeren des hairs is by ouden tijde een teyken van droefheyt geweest, of wel een versmading: want als de Sirakusers *Nicias* verwonnen hadden, versierden zy hun eygen paerden, en schooren die van hunne vyanden. Zoo ook deden de Thebaenen en Thessaliers haere paerden, tot teyken van rouw, als ook *Alexander* in 't afsterven van *Hephestion* de maenen der paerden en muilen; en de Persen schooren ook hen zelven uit droefheit: doch onzen Batavier *Claudius Civilis* schoor zich niet, voor hy zijn wil in 't oorlog had. By *David*, Koning van Israël, wiert het als een groote smaet geacht, datmen zijn gezanten geschoren t' huis zont. Wanneer de Ephori binnen Sparta in hare overheyt traden, deden zy omroepen, dat alle Spartaenen hare baerden zouden laten bescheeren: 't welk van een iegelijk wiert nagekomen, tot een bewijs dat zy bereyt waren, zelf in d' aldergeringste dingen, zonder tegenstribbeling, hen te gehoorzamen.

Plin. in Theseus.

Scheeren wat het plachte beteykenen.

Droefheyt. Vernedering Smaet, en gehoorzaemheit, by de Lacedemoniers.

Het hairscheeren was, na 't getuigenis van *Seneka*, rouw of vernedering, en

en daerom ſneeden d' oude Grieken haere lokken af, over haere dooden: gelijk *Electra* by onzen *Sophocles* zegt:

En ſny veel liever af de tippen van uw vlechten
En 't zachte hair van my.

Maer de hedensdaegſche Edelvrouwen der Grieken verzellen de lijken van haer maegſchap met hangenden haire, en bloote borſten, die gelegentheyt waernemende, om haere ſchoonheyt, die deurgaens verborgen is, aen yder een te laten zien. De verdorventheyt des tijts heeft den Romeinen, na de klachte van *Seneka*, zoo verwijft gemaekt, dat zy hen alle daeg lieten ſcheeren, krullen, en kemmen: en onze hovelingen hebben bynae den halven tijd de kam in de Parruik. Echter was het een gebruik onder de Romeynen, de ſlaeven, als zy in vryheyt geſtelt wierden, hun hoofden te laeten ſcheeren en kleyne hoeden daer op te zetten. Men plach de volkeren bynae aen de verſcheydenheyt van hun hair te kennen. Zommige Mooren hebben lang, zommige wolachtich hair, in eenige landſchappen trekt het ten bruinen, in andere ten zwarten, en in andere ten blonden, doch het rood en ongebonden hair is geen wonder by de Duitſchen. Maer wat verder de beſcheeringe aengaet; de Longobarden, zoo als in de Schilderyen, die *Theudelinda* hare Koningin hadde doen maken, te zien was, droegen het hair voor zoo laeg, als tot den mondt hangende, aen beyde zijden van het voorhooft verdeilt, maer haren nek was geſchrapt, en tot het achterhooft toe ontbloot. Voort was het by hen een ſtraffe, als ze iemant beſchoren, gelijk van *Rotharia* vertelt wort. Koningin *Semiramis* was te Babel met hangend hair op d' een zijde uitgebeelt, om datmen, wanneer zy gekemt wiert, haer den afval der zelve Stadt hadde gebootſchapt, waer op zy haer andere zijde niet en wilde laten optoojen, voor dat zy de Stadt wederom met gewelt had bedwongen. By de monikken beduit de hairſcheeringe een verſmadinge van de overdadicheden der werelt, hoewel 't veele vergeten.

Seneka in zijn kortheit des levens.

Onderſcheit na Landaert.

't Hair der Longebarden.

Tot beſluyt moet ik de jeugt noch een weynich met poëtiſche gedachten zien t'ontvonken; Van Eva boogt *Apollion* by Vondel aldus:

Ik ſcheyde, doch met pyn, en zagh wel drywerf om.
Nu blinkt geen Seraſijn, in 't Hemelſch Heylighdom,
Als deze, in 't hangend hair, een goude nis van ſtraelen,
Die ſchoon gewatert van den hoofde nederdaelen,
En vloejen om den rugh. Zoo komtze, als uit een licht,
Te voorſchyn, en verheugt den dagh met haer gezicht.
Laet perle en perlemoer u zuiverheyt belooven;
Haer blankheit gaet de perle en perlemoer te boven.

Den Schilderachtigen *Apulejus* zijn *Fotis* uitbeeldende, vertelt hoedanich haer genoegſaem dik hair, dat met een onachtſame zwier over de ſchouderen

Bevallijkheit in 't Hair.

hing, en van daer wederom opgeschort, en op den kruin met een knoop lach, haere bevallijkheyt vermeerderde. Wat vermaek is het, zegt hy, wanneer de krollen wel gekamt en gestreelt zijn? Zy maken het aengezicht aenzienlijker en voller, en matigen de lengte van den rug. Men versiere een schoonheyt vry met gulde kleederen, en verzieze met juweelen; zy zal nimmer behaeglijk zijn, ten zy men haer het hair met behoorlijke teuijeringen hulle en opschik. *Tasso* ook in 't verbeelden van zijn *Armide* begint eerst van 't Hair:

Haer vlechten zijn van gouddraet, los van zwieren,
Die 't aenschijn nu bedekken, dan versieren,
En tergen 't oog van al 't nieuwsgierich volk.
Zoo speelt de Zon door eene luchte wolk,
Of toont zich bloot; en schijnt met heeter straelen.
De Weste wint doet haere lokken praelen,
Al kronkelende, als golven door de lucht.

Goden hair.

De Poëten geven aen de Goden ook verscheyden hair, zy hangen *Jupiter* een lok over 't voorhooft, dat hy 'er scheel afziet. Maer *Virgiel* hult *Apollo* met dit vaers:

Apoll' zijn lokken toyt, die langs zijn schouders roeren,
En vlechtze met groen loof, gestrikt met goude snoeren.

Dit zal genoeg zijn voor de Schilderjeugt, om het onderscheyt, dat 'er in 't hair, ten aenzien van beteykening, en landaert, aen te merken is, waer te neemen. Het zelve nu uit te beelden, moet, als gezegt is, met een losse zwier geschieden, nochtans met de zelve waerneming, als alle andere dingen. Maer wy zullen deeze stoffe met den aerdigh hairschilderenden Schilder, *Hans met den baert*, besluiten. *Jan Vermeyen* van Beverwijk, Schilder van *Karel de vijfde*, was een schoon en lang persoon, hebbende eenen schoonen breeden baert, zoo lang, dat hy overeynde staende, daerop kon treeden, welken hy ook dagelijx met grooten vlijt havende. Den Keyzer nam somtijts vermaek in hem aen groote persoonen te vertoonen; want den wind in zijnen baerd waejende, sloegze hen wel in 't aengezicht, schoonze te paert zaten.

Baert van Vermeyen.

R. Verstegan. In the Englisch Antiquities.

d' Aeloude Engel Saxons vermochten haeren baert niet te scheeren, voor dat zy een der vyanden gedoodt, of ten minsten gevangen, en van zijn wapenen ontbloot hadden.

Baerd wanneer in 't gebruik gebracht.

Maer dit had ik mijn Schilderjeugt bynae vergeten te waerschuwen, dat zy in d' oude Romeynsche daeden te verbeelden, geen lange baerden te voorschijn brengen; want Keyzer *Adrianus* was d' eerste, die, om zeker litteyken, dat hy aen de wang hadde, te dekken, zijnen baert liet wassen, waer in hy, als 't hooft van al de werelt, voor een lange tijdt wiert naegevolgt.

volgt. *Julianus* de verlochenaer droeg zijn baert zoo lang, dat die van *Antiochien* uit spot zeyden, dat men ze most affnyden, om 'er een zeel af te draeijen: welke spotredenen hy haer met het schrijven van een boek, *Misopogona* genoemt, vergolt.

ACHTSTE HOOFTDEEL.

Van bekleedingen.

DE looze slang, eerze noch op den buik kroop, en aerde at, verleyde ons aller moeder *Eva* tot de bekoorlijke vrucht, die aen haer en aen *Adam* de kennisse gaf, dat ze naekt waren, zoo dat ze zich schaemts halven met vygebladeren mosten bedekken. Maer het opperste meededoogen bekleede hen met vachten. De peltsery was dan d'allereerste bekleedinge, waer aen zich noch geheele volkeren houden. Gy zult de Tarters al in Schaepsvachten uitbeelden, en de Samojeden in allerley bont. De Beemin past een enge Pels, en de Beijerin een bonten hooftsieraet. De Mof is nu een gemeen winterweer voor alle volken: maer bont te draegen plach men niemant hier te lande, als aen voornaeme stamhuizen, toe te staen. En dat van de Armynen behoort als noch niet dan aen Vorstlijke persoonen, Het bont en allerley peltsery natuerlijk uit te beelden, bestaet meest in 't zelve natuerlijk en zacht te koloreeren: wy zullen ten aenzien van de Teykening meer zwiers in kreukelich lywaet vinden. d' Alderoudste Schilders pleegen haere kleederen zonder vouwen of kreuken te maeken, tot dat eenen *Cimon* van *Achajen* van die stijvigheyt afweek, en zijn kleederen een losse zwier gaf. De kleederen der oude statuen zijn meest als nat lywaet, dat om het lijf kleevende met rechte plooijen neerhangt.

Peltsery.

Lywaet.

Maer voor alle dingen komen ons hier de hooftdeksels, teuijeringen en bewindsels te vooren, aerdicheden daer een Schilder zijn geest ruim genoeg in kan doen weyden. Maer dit dient geweeten, dat men de Romeynen geen ander deksel, als een slip van haer kleet op het hooft, mag geeven: want zy droegen geen hoeden, als by nacht, in 't reyzen, in de schouspeelen, en in de Saturnaele feesten. De Parsische Koningen zult gy met den Tyaer of hoogen hoet zonder rant vereeren. *Darius* Sidaris, of Koninklijke hooftpronk, was met een Hemelblaeuw band, met wit afgescheyden gegort, en alle Aziatische Prinsen droegen den Koninklijken band, of sleuijerkroon.

Hooftpronk.

d' Egyptische vorsten voerden Diademen, rondom versiert met gelijke-

Diademen. niſſen van Aspis ſlangen. Diademen, zeg ik, welke ook, ſedert *Konſtantyn de Groot*, van de keyzeren, en naederhand van alle Europiſche Koningen gedraegen zijn. Want het keyzerlijk hooftcieraet was van outs den laurier, niet als een tak, die los om 't hooft ging, als in vroeger eeuwen, maer de laurierbladeren van gout gemaekt laegen ordentelijk op zijde of zachte ſtoffe, die het hooft niet en quetſte, gehecht: en vertoonden zich wel zoo ſierlijk, als 't ooſterſche Koninklijk ſnoer, of den witten diadeem, van een duim breet, bezet met dierbaer geſteente, die te vooren met den Koninklijken naem by de Romeynen was verworpen geweeſt; doch zoo wiert den laurier in den nek ook met een gouden geſpwerk, in maniere van een lint, ſamengeſtrikt. Sedert is de Keyzerlijken Diadeem met een kruis en een kam vergroot, gelijk die tot Neurenburg bewaert wort, zijnde van een Barbariſch maekſel, met ongeſlepe Robijnen, Turkoyzen, Smaragden en Paerlen omzet, en plomp genoeg gegraveert, draegende den naem van *Conradus* (zoo ik giſſe, die voor *Frederikus Barbaroſſo* geregeert heeft) en weegt veertien ponden. Maer de ſtamkroonen van't huis Ooſtenrijk zijn tot een helmet boven toegegroeit. Ik zal der andere Koningen kroonen voorby gaen, en zelfs den Pauzelijken Mijter, ſchoon met dryhooge ſtraelkroonen omringt. Ook des Grooten Sultans hoogen tulband, van gedaente, hoewel drymael zoo groot, als een Pompoen.

Laurierkroon.

Tulbant.

d'Apex en de Gabynſche gording.

Maer wat de outheyt belangt, den Roomſchen *Apex*, het prieſterlijk hooftdekſel, was van witte wolle gemaekt, en wiert met purpere banden onder de kin vaſt geknoopt: het ſpits, dat pijnappelsgewijs boven toeliep, droeg een takje van eenich heylzaem gewas. Anders droegen zy ook over 't hooft een ruim lywaet, dat tot op d'aerde hing, over den Gabijnſchen gegorden Rok, die mede van lywaet, en zoo lang was, dat hy geſleept zou hebben, ten waere hy was opgeſchort. Daerom zietmen in de penningen, ſtatuen en halfronden, dat het Prieſterlijk kleet *Camiſium*, of opperhemdt met ſchooten of ploojen over den gordel hangt.

De Joodſche en andere Prieſterlijke Hooftprael, en Vorſtelijke verſierſels loop ik willens voorby, als bekende dingen. My luſt wat ongemeens. Nergens is oit meerder vlijt in aengewent als in vrouwen hulſels, verandert door teuieringen van topſleuyers, voorhooft-ſierſels, hairgeſtrik, en paerlegequik, op duizenderley wijze. Van vrouwehulſelen en teuijeringen was *Andries Verochio* d'eerſte onder de Italianen, dieze geeſtich uitvond. *Rafael Urbijn* gaſſe een zeedige bevallijkheit, maer *Roſſo* en *Salviati* hebben'er meer vremdicheits toegevoegt. Doch onzen *Lukas* van *Leyden* week voor niemand. Maer die luſt heeft tot vreemde optoiſels, die verſiere de gekrolde hairlokken der Athenienſen met goude Sprinkhanen. *Sandijs* beſchrijft die der Jodinnen, zoo hyze in Paleſtina zach, aldus: d'Oude muffelen haer hooft

Der Vrouwen hulſelen

in

in Lywaet, met knoopen achter af hangende, andere draegen hooge mutsſen van dun blik; ik heb'er ook van geſlagen goud gezien. Zy dragen borſtrokken met broeken onder aen, des ſomers van lywaet, en 's winters van laken, en daer over loſſe purpere vliegers. Maer de wijzen van gemaekte kleederen zijn oneyndich. My gevalt *Venus*, zoo alsſe *Eneas* ontmoete: De handige boog, (zegt *Virgiel*) wapperde op hare ſchouders, gelijk een jagerin, het hair vloog om't hooft in den windt, het lange kleet hing om haer lijf opgeknoopt tot boven de bloote knien. En gelijk zy zelve zegt: De Tyriſche maegden zijn gewent pijlkokers te draegen, en purpere laerzen op de ſcheenen te ſtrikken. En niet min zoo alsſe *Apulejus*, noch Ezel zijnde, in vertooning zach. Een deurſchijnich zijden kleed met franjen was al wat zy aen had, 't welk van den wint, die 'er dartel in ſpeelde, ſomtijts verblazen wiert, en ſteelswijs liet zien, 't geen zy wilde bedekken, of de leeden drukkende der zelver gedaente zoo wel, als of zy naekt was, vertoonde, gelijk gy uit *Klio* reets verſtaen hebt. Maer dit in ſpel vertoont, wort nu by de Turkſche Jufferen zoo wel nagevolgt, dat de geene, die haer te zien komt, door haer dunne kleederen haer ook als naekt ziet. Doch dit in zyne waerde laetende, zoo zijn echter de kleederen, die de gedaentens des lichaems niet en verhinderen, aller prijswaerdichſt in Schildery. *Vermander* prijſt zeer eenige beelden van *Pieryn del Vaga*, welke aerdich en vrolijk toegemaekt zijnde, en met dunne zijdekens omvangen, nochtans het naekt natuerlijk vertoonden. Maer in dit vertoonen des lichaems moetmen groote beſcheydenheyt gebruiken, dat de kleederen ook als kleederen haere natuer met een zeekere ruime grootsheit behouden. Daerentegen is alle overtollicheit misprijſſelijk.

En kleederen

Het is beſpottelijk en haetelijk een klein lichaem met een onmaetich ſloderend' kleet te omhangen. Dat gewaet is aller gevoeglijkſt, dat geen ſtof en verwekt, noch onder de voeten ſlingerende vertreeden wort, zegt *Simachus*. 't Sieraet behoort zich na zijn eygen gelegentheit te ſchikken. *Virgiel* brengt *Dido*, noch te veel bezwaert noch te ſchaers behangen, voor den dach:

Een kleet moet na't lichaem zijn.

Dido.

Zy komt op't laetſt met een Sidoonſchen Jachtrok uit,
Met lijſten geborduert, een goude Pijlbus ſluit
Den rugh, het hair is net met goutdraet opgemaekt,
En't purpren kleet met een fijngoude geſp gehaekt.

De Roomſche Jufferſchap zult gy met oor- en vinger-ringen, en arm-en halsbanden verſieren: geef haer ook parelhulſels, borſtjuweelen, en riemen en ketenen, en behang de kleederen onder met bellekens. Want deze manier van dracht was lang by hen gemeen. Maer de Veſtaler Nonnen zult gy een wit kleet met een purperen lijſt geboort, toevoegen, en zettenze een witte wollen huif op het hooft.

Roomſche Juffers.

De Veſtalen.

Heliogabalus,

De verwaten Keyzer *Heliogabalus* droeg een prachtige Vrongkroon, met paerlen en koſtelijke geſteenten bedekt, na de wijze der Perſiaenſche Vorſten. Zijn kleederen waren van purper, en goud laken, en blonken van de koſtelijkſte geſteenten van Ooſten. Hy droeg aen ſijn Sleuyers Diamanten,

En Darius kleeding.

Eſmerauden en Robijnen, heel konſtich geſneden. Zoo droeg eertijts *Darius* de laetſte Koning der Perſen, een overkoſtelijke purpere rok, met witte ſtreepen ingeweeven. Zijn korte rok met gout ingewerkt, was met Roofvogels, die met hun bekken gelijk tegen malkander pikten, ſierlijk opgemaekt. Hy droeg aen zijn goude gordel, die hy ſlappelijk en vrouwelijk toegorde, een Sabel, daer af de ſcheede van geſteenten gemaekt was. Maer dit alles komt niet te pas by de pracht, die naderhand verzonnen is. Koning *Attalus*, nae *Plinij* zeggen, is d'eerſte geweeſt, die de gewoonte van't gout in de kleederen te weeven, heeft opgebracht. Waer van ook alle koſtelijke gewaeden, en zelfs Tapytſeryen, den naem van Attaliſche kleederen verkreegen; ja men noemde zelfs al wat koſtelijk was Attaliſchen huisraet.

Sierlijke kleederen ontſieren de mismaekten. *Uit Trogo Pompejo. lib.* 38.

Sierlijke kleederen vermeerderen de ſchoonheit; maer de leelijkheit beſpot zich zelven dikwils, in een opgepronkt gewaet. *Ptolomeus Phiſco*, kort, en groot van buik, en wanſchapen van aengezicht, ſcheen eer een monſter, als een menſch te zijn, om dat hy met blinkende en deurſchijnende kleederen zich waende te verſieren; want men zach daer door niet alleen zijn mismaektheit, maer zelfs het geene een eerbaer man met alle vlijt gewoon is te verbergen.

Sebaſtiaen del Piombo wiert in zijn kleederen, fluweelen en lakenen zeer geprezen.

Kleeding eens Cyniſchen Filoſoofs.

Luſt u eenen menshaeter, *Laërtius* vertoont den Cyniſchen Filoſoof *Menedemus* in eenen bruin donkeren rok, met een vlammigen gordel opgeſchort. De twalef beginſelen der Nature waren door de weef konſte in zijnen Arkadiſchen hoed afgebeelt: hy ging op tragiſche bortekynen: zijnen langen baert hing over zijn riem; en in de hand zwierde hy een eſſchen ſtok.

Kinder kleedy,

Kinderen zult gy kinderachtich toet akelen.

En die der Romeynen.

De Roomſche kinderen van onder de acht jaeren moogt gy met konſtich ſpeldewerk de halsjes verſieren, met de naemen van hare ouderen deurſtrikt.

De knechtjes tot onder de veertien jaer zullen korte rokjes, *Ælicula* genaemt, aen hebben.

Maer nae de veertien jaer moetm'er een ander kleet, genaemt *Pretexta*, boven aen de rechterſchouder met een litſe vaſtgemaekt, maer aen de ſlinker toe, en onder met purper geboort, by voegen; zoo 't kint anders van vrye luiden geboren is; want dit kleet van ſieraet was den ſlaeven verboden. Daer boven over moogt gy't een beeltenis, *Bulla* genaemt, van goudt of zilver, van gedaente als een waterbobbel als't begint te regenen, of gelijk een Hert,

aen

aen den hals hangen. Want dit verſierſel was den eedelen kinderen door de wetten toegevoegt; daer die van de vrygemaekte zich alleen van een leedere bagge mochten dienen. En deze gewoonte, doch onder een anderen dekmantel, is by den Romeynen en Romeynsgezinden als noch in't gebruik, en zelfs, nae dat zy het kinderlijke kleet hebben afgeleyt. Den mannelijken tabbaeat moet zonder purper zijn, en tot de voeten toe af hangen. Deze kleeding, *Togata* genaemt, was allen Romeinen in tijd van vreede gemeyn, en wiert den jongelingen met plichtlijkheden, in verſcheydenheyt van ouderdom, als een teyken van mondicheit, aengedaen.

Belangende de verwe, de Romeynen gingen alle zonder onderſcheyt, en tot de ſchoenen toe in't wit, dat is, in ongeverwde wolle, of lywaet: 't welk by de voornaemſte zeer ſchoon en zuiver, maer by't gemeene volk beſmeurt en vuil der uit zag. Maer den witten tabbaert der Heeren Vaederen, *Toga lati clavi*, was met kleyne ſpikkels gevlekt. Doch ten tijden *Auguſti* leyden de meeſte haere witte *Togas* af, en liepen ſlechs in *Tunicis*, of onderrokken, die zy toen ook begoſten zwart te doen verwen. En zy ſloegen den krijgsmantel, *Lacerna*, om de ſchouderen: die 't gemeene volk zwart, maer de rijke van Scharlaeken, Purper, of van een andere koſtelijke verwe droegen.

Kleederen der Duitſchen.

De kleederen der oude Duitſchen plegen zeer ſober te zijn; want zy droegen maer een kort kleetjen, en de reſt van't lichaem was ganſch naekt; jae de rijkſte zelf hadden haere kleederen zoo eng, dat dezelve merkelijk alle deelen des lichaems uitdrukten, beſtaende veeltijts in vellen van zee-en waterbeeſten, met allerley vlekken verſiert; maer *Cezar* geeft haer vachten van geyten en ſchapen. Der vrouwen kleederen verſchilden weynich van die van de mannen, alleen warenze van Lywaet, en in't gemeen met purper deurwrocht. Het bovenſte van de borſt was bloot, en de armen naekt zonder mouwen; doch zoo was hare naektheit met eerbaerheit bekleet. Maer *Lucanus* maekt hunne kleederen ruimer, doch ik houde, dat hy Moskoviters of Polen voor Duitſchen heeft aengezien.

Corn. Tacitus in de zeden van Duitslant.

R. Verſtegan, ſchrijvende van de Sax Engelſen, zegt: dat zy geboorde rokken droegen, jae dat de rijkſte die met paerlen verſierden; mannen en vrouwen geeft hy mantels, met gepikkeerde ſchoenen, die met ſcherpe punten voor om hoog boogen.

Cap. 3.

Kleederen der Longobarden.

De Longobarden droegen wijde, en door de bank lywaete kleederen, gelijk naderhand ook de Angle ſaxons, als boven, verſiert met breede en verſcheyden verwige boorden.

De Schoenen der Longobarden waren tot het opperſte van den grooten teen geopent, en wierden van d'een zijde na d'ander opgebonden. Naderhand begoſten zy hoozen te gebruiken, een dikker en ſterker ſoorte van kou-

kouſen daer over trekkende, als zy te paert gingen; maer dit hadden zy van de Romeinen geleert. De Edele Romeynen kendemen aen zekere halve maentjes, die zy aen haere ſchoenen droegen.

Ruſſen kleedy. *Uit Olearius.*

De klederen der Ruſſen zijn gemeenlijk onkoſtelijk: de lantluyden gaen in lywaet, hare ſchoenen, gelijk die van de onduitſche Lijflanders, zijn van breede baſten, die yder een voor zich zelve kan maken. Zy draegen lange rokken met enge mouwen, die tot op de voeten hangen, over hoozen en onderrokken. De bovenrokken der burgers zijn in't gemeen fiool donker bruin, of ſtaelgroen, voor en onder aen de ſplitſſen met lutſſen en lange quaſten, en op den rug met een breede kraeg verzien. Haer onderrokken zijn van wollen, of wel van zijde ſtof, daer achter in de nek een vierkante ſammette kraeg op ſtaet, Haer mode is by groot en kleen meeſt gelijk, en wort zelden verandert, zy zijn ruim in't gewaet. De hemden der rijken ſteken om hals en handen een duimbreet uit, geſtikt met zijde, gout, of paerlen: daer aen d'einden der halskragen dan twee paerlen, of goude of zilvere knoopen, van af hangen. Zy draegen alle groote mutſſen, ja de Knezen en Bojaren byna een elle hoog, van voſſen of ſablen: andre van ſammet met litſen van gout en paerlen geſtikt, en met zwarte voſſen gevoedert. Der wijven kleederen zijn die van de mans niet ongelijk, veel van Perſiſch katoen, ook met litſen, knopen en quaſten. Maer haere hemtsmouwen zijn by de zes, en ſomtijts wel over de tien ellen lang; in't aentrekken met kleine vouwen geſchoven. Haer breede mutſen zijn na yders ſtaet, 't zy van goude laken, atlas, of damaſt, geboort met paſſement, of geſtikt met gout en paerlen, en met bevers gezoomt. Haer volwaſſe dochters laten 't hair in een tuit gevlochten onder uit haer voſſemuts, met een zijden quaſt op den rug hangen, maer kinderen onder de tien jaer zijn't hooft geſchoren, behalven twee lokken, die nevens d'ooren hangen: daer de meiskens groote ringen in draegen, daermenze aen kennen mach. 't Vrouwetimmer blanket zich bijſter, en ſchildert zich zelven roode kaken en zwarte winkbraewen.

Der Boeren, Burgers,

Heeren,

En vrouwen.

Nu op dat gy weten moogt, van wat belang dit ſtuk, van aller volken kledy te kennen, voor een Schilder is, zoo hoor wat 'er *Agrippa*, in zijn Onzeekerheyt der konſten van zegt, als hy de ontzachbaerheyt en 't geloof, dat de Schilderyen hebben, aenwijſt. De Auguſtiner en Regulier monnikken, zegt hy, twiſtten over de kledy van den Heyligen *Auguſtijn*, voor den Roomſchen Paus, te weten, of hy een zwarte palsrok op een witten tabbaert, of een witte op een zwarte gedraegen hadde, maer beyde niet zekers bybrengende, zoo verbleven de Roomſche Rechters dit ſtuk aen de Schilders, om uit de oude Schilderyen de waerheyt op te zoeken, en daer uit het vonnis te wijzen. Wat dunkt u, of men dan niet wel mach toezien, wat kleederen men uitbeelt? Maer dat den zelven *Agrippa* vertelt, dat hy door dit eyge middel

del heeft uitgevonden, dat de Duivel den eerſten vinder van de Monnixkap is, ruikt dapper nae de mutſert. Hy deurzocht, zegt hy, al de geſchilderde Hiſtorien van het oude en nieuwe Teſtament; hy bezach al de Profeten, Prieſters, Apoſtelen, Farizeen en Schriftgeleerden; hy bekeek *Elias*, *Sacharias*, *Johannes*, en zelf *Annas*, *Cayfas*, *Pilatus* en *Herodes*, maer zach nergens een kap, en weerom op 't nieuw alles naerſtich deurzoekende, vind hy eyndelijk een gekapten Duivel, die *Chriſtus* in de woeſtijne verzocht. Bly was hy, zegt hy, dat hy in de Schilderyen gevonden hadde, 't geen hy in geen boekken had kunnen lezen. Datmen dan de Duivel met een Monnixkap ſchildert, is een oude traditie, die wy hem ook niet en willen onttrekken; want mogelijk heet in de gedaente van een Engel des lichts te verſchijnen, met een Monnixkap bedekt te zijn. Duivels kleedy.

NEGENDE HOOFTDEEL.

Van Wapenen, en Krijgsgeweer.

BReng ons nu, *ô Erato*, uw gewapende benden te voorſchijn, en vertoonze ons met een ſchilderachtige aenzienlijkheit.

Wel aen, het luſt my tans een deel van *Xerxes* Heyrleger te monſteren, en met zoodanige wapenen, als toenze over den Helleſpont met zeventienmael hondert duyzent mannen in Europa vielen. De Perſiaenen droegen ondoorhouwbaere tulbanden, geſchubde wapenen, ſcheenplaeten, en rondaſſen, korte ſpeeren, maer groote bogen; den pijlkoker hing onder, en de pook ook aen een draegband op de rechter dye. *Herodoot in Polymnia.* Wapenen, en Soldaten. Kleedingen der Perſen.

De Parthen, de Meden, Baktrianen en Hirkanen waren op de zelve wijze uitgeruſt, van gelijken de Ciſſiaenen, behalven datze Myters, in ſteê van Tulbanden, op 't hooft hadden, en d'Aſſiriers kopere Stormhoeden. Parthen, Aſſiriers,

De Saken of Scyten droegen gekamde helmen, boven recht ſpits toeloopende, en hadden ſcheenkouſſens aen, voerden boogen, pooken en heyrbijlen. Scyten,

d'Indiaenen hadden kleederen van hout gemaekt, riette bogen en ſchichten, voor met yzer beſlagen. De Sarangen waren met veelverwich gekleurde kleederen uitgeſtreken, en hadden broekken aen, d'Arabiers gegorde rokken, en deze droegen kromme, maer handige boogen. Indiaenen, Arabiers.

De Mooren waren met vellen van Luiperts en Leeuwen gekleet, haere dadelboomenhoute boogen waren by nae een vadem lang, haer lange rietſchichten, in ſteede van yzer, met een ſcherpen ſteen verzien, en haer Mooren,

ſpeeren met boxhoornen. Zy droegen ook knodzen met yzer beſlaegen, en, wie zou't verzinnen? d'eene helft haeres lichaems was met kalk, en d'ander helft met vermiljoen beſchildert. Maer d'Ooſterſe Mooren, die aen Indien grenzen, en van d'eerſte, die uit Afrika quamen, alleen in het hair en de ſtem verſchilden (want deze hadden af hangent, en d'ander ganſch gekruiſt hair) droegen bynae de zelve wapenen, als d'Indiaenen, en hadden op't hooft een ſtuk van een Merryen huit, ſtaende de Paertsooren op hun hoofden ſteyl overeynd, zoo dat de maenen haer tot pluimaedjen verſtrekten; en in ſteede van ſchilden hieldenze vellen van kraenen vooruit. De Lybiaenen waren in't leer, en droegen gebrande werppijlen. De Pamflagonen waren geſchoeyt, en met geſlage helmetten behoet, hadden korte ſpeeren, werpſchichten en pooken; en met de zelve toeruſting waren ook de Syriers, Frygiaenen, en Armeniers gewapent. De Traçen droegen ſtormhoeden van Voſſevellen, lijfwapenrokken, menigerley kleurige kleederen; en kouſſen van vellen: en tot geweer werppijlen, rondaſſen en pookjes: Maer die in Azia woonden droegen kopere helmen met oſſenhoornen, en ooren van het zelve metael met plumaedjen verſiert, en een yder had twee Lyciſche Zwijnſprieten, en een korte Rondas van ongetouwt leer, maer de beenen waren met Feniciſch laken bewonden. De Milyaenen hadden opgegeſpte kleederen, ſtormhoeden van beeſtevellen, ſpeeren, en Liciſche boogen. Maer de Kolchers waren met houte, en de Maren met gevlochte helmen gedekt. En dit was de toeruſting van't meeſte voetvolk. Wat de Ruitery aengaet, zy verſchilden in kleeding en wapenen weynich van de voetgangers, uitgezondert de Sagaritaenen, die, behalven pooken, geen koper noch yzer geweer voerden, maer alleen touwen en ſtrikken van tienen gemaekt, dieze in't vechten haere vyanden of de paerden om den hals wierpen, en dan tot zich trokken, en de gevangene, half verſtikt zijnde, voort vermoorden. Zoo vol van veranderlijkheyt was den toeſtel van dit ſchriklijk heyr. En hier uit kan de Schildergeeſt gewaer worden, dat hy in't uitbeelden van gewapende volken, een wijt uitgeſtrekte vryheyt heeft; en niet kaerich noch naeuw gezet in eyge vonden behoeft te zijn. Maer eer ik 't vergeet, zoo moet ik u ook berichten, hoe gy de vermaerde Amazonen ten oorlog zult toeruſten. *Thaleſtris* haer Koninginne, die de landen tuſſchen den vloet Faſis, en't gebergte Kaukaſus beheerſchte, en aen de Riviere Thermodoon, in't lantſchap Themiſcyra hof hielt, trok buiten de grenzen van haer Rijk, om *Alexander* t'ontmoeten. Zy, verlof gekreegen hebbende om hem te begroeten, trok tot hem met driehondert van haere vrouwen: Zoo haeſt zy den Koning zag, ſprong zy, twee ſpeeren in de rechterhand draegende, van haer paert, en maekte de kennis, die namaels zoo berucht wiert. Belangende haer gevolg, d'Amazonen houden haere ſlinker zijde, en de borſt, daer

En andere volken.

Ruitery.

Amazonen.

daer zy haere kinderen van vrouwelijk geslacht aen zoogen, onbedekt, maer de rechter borst, die afgezengt is, om den boog gemakkelijk te spannen, en de schichten te werpen, is als de rest van't lichaem bedekt; doch de zoom van hun kleet, dat zy met een knoop toe knoopen, strekt echter niet tot boven de knien.

Het voetvolk van *Antiochus*, toen hy tegens *Phrahartes*, den Parth, ten oorloog trok, had zelfs kousſen met goudt en zilver versiert, jae al't vaetwerk in de keukens was van enkel zilver, en dit metael, daer de volken om vechten, was'er om de veelheit schier ongeacht; en de Parthen gebruikten't nergens toe, dan aen haere wapenen, want haere ringpantsieren, die man en paert bedekten, waren somtijts van louter goudt. Anders droegen zy deurschijnende en vloejende kleederen, op de maniere der Meden; en haer geweer was op het Scytische fatsoen. Kostelijk krijgsvolk.

De Romeinen slachreede trokken haer beste krijgsrokken over haere Harnassen aen, en droegen haere stormhoeden en schilden, die zy in gemeene tochten met lederen overtrekſels bedekten, bloot op het hooft en aen den arm. De *Velites*, als de voortocht of verloren hoop, in jongelingen tusschen de zeventien en vijf-en-twintich jaeren bestaende, droegen een schilt van anderhalf voet groot: een zwaert, en een worppijl twee ellebogen lang, en een vinger dik, met een scherpe drietakkige punt, negen oncen zwaer, die in d'eerste worp brak of omboog, op dat hem de vyand niet weerom zouw kunnen werpen; deze waren ook op slingers afgerecht. Romeinsche Wapenen. Velites.

De tweede orden, van vijf-en-twintich tot dertich jaeren, *Hastati* of pijldraegers genoemt, bedekten zich met een grooten ovalen schilt van vier voeten lang, en derdehalf voet breet, ja somtijts grooter, van twee berden aen malkander gelijmt, met leer overtrokken, en rondom met een koperen bandt verzorgt, van binnen hol en van buiten, daer haere naemen, en tot wat bende zy behoorden, op te leezen stonden, uit gebult. Zy droegen kopere borstwapenen, dgie- en scheenharnas, en een stormhoet, met drie overeindstaende donkerroode of zwarte pluimen; maer de rijkste hadden, in steede van't borstharnas, een gemalijt lijfrokjen aen. Hun beschadigend geweer was een scherpsnedich zwaert, en een schicht van dry ellebogen lang, met een scherp yzer aen de schacht omgekromt; om te vaster te hechten; nevens noch twee andere schichten van onbepaelde maet. Hastati.

Die van de derde orden, *Principi* of voornaemste genoemt, en van dertich tot veertich jaeren oudt, waren de *Velites* in wapenen gelijk, en scheenen alleen wegens haere ervarentheyt achter of buiten de tweede orden gestelt te worden: want de gene, die nae hen quamen, en *Triary*, of derde orden, van outs genoemt wierden, en uit bedaegde lieden, van veertich tot zeven en vijftich jaeren, bestonden, verschilden zelfs alleen maer hier Principi en Triary.

inne, van de *Haſtati*, en *Principi*, dat zy, van werpgeweer ontbloot, zich alleen met ſpies en zwaert ſtaende voets behielpen; want zoo lang de voorloopers, pijldragers, en voornaemſten vochten, zaten zy met d'eene knie op d'aerde, achter hun groote Schilden te ruſten, om in den uiterſten noot of te verwinnen of te ſterven. *Vegetius* geeft hun, en de twee andere, elk noch vijf loode kogels, die aen hun ſchilden hingen, om mede te werpen. Maer onzen Schildergeeft zal 'er mooglijk noch wel andere krijgstuigen toedoen.

Wapenen der Duitſchen.

d' Oude Duitſchen, en Batavieren, zoo te voet als te paert, zult gy een geſchilderden ſchildt aen den arm geven, en in d'andere hand een halve piek, meeſt zonder helm of pantſier, maer naekt, of met een kort kasjaksken, aen het lichaem met een geſp, of by gebrek van dien, met een doorn vaſt gemaekt; maer de Saxons, die Engeland innamen, gebruikten Hellebaerden, en Pieken, ook Bijlen, en Kruisboogen: en haere zwaerden waeren als zeyzens gekromt.

Achajers.

Zoodanich een doch kleiner ſchilt met een vederſpies, plegen ook d' Achajers te gebruiken, tot dat *Philopæmen* hen met een grooter Schildt, Stormhoet, Ringkraeg, dgie-en ſcheenplaeten, en met de lange ſpieſſe verzach.

Krijgsteykens der Iſraëlijten.

Wilt gy ook de ſtammen van *Iſraël* aen haere banieren onderkennen? Zoo zult gy het legioen van *Juda* een leggende leeuw in zijn wapenen geven. En daer en boven zult gy de ſtammen *Juda*, *Iſſachar*, en *Zabulon*, die daer onder te velde trokken, noch met driederley verwen, als die van Chalcedon, Saphir, en Sardonix, onderſcheyden.

Het tweede legioen van *Ruben* had ook *Simeon* en *Gad*, en de koleuren van Sardijn, Topaes, en Amatiſt: in de wapenen ſtont een menſch, of, zoo andere willen, een Hert.

Het derde legioen onder *Efraim* voerde een Os, en ook de verwen van drye Edele ſteenen.

Maer het laetſte onder *Dan* moogt gy een Arendt, of anders een ſlang geven; want hierin is verſchil: en de verwen van de reſteerende bekende geſteenten; De Romeynen voerden Arenden, Rechterhanden, Wolven, Paerden, Zwijnen, Minotauren, Stieren, en de beelteniſſen der Keyzeren onder hunne legioenen: 't zy van zilver, gout, of vergult op een halve ſteng, aen 't ander eynde met ſcherp beſlagen: daer ſomtijts een kleyn vaenken, daer des veltheers of des volx ſpreuke S. P. Q. R. ingeſchreven ſtondt, aenhing. Hoewel d'arenden al lang te voren by de Perſen in 't gebruik waren, daer de Romeynen hen mooglijk van ontleent hebben, gelijk zy van de Scyten, zoo men zegt, naederhand onder *Trajanus* de Draken, het vreemſte krijgsteyken, datmen zien mocht, geborgt hebben. Want

En Romeynen.

zoo

zoo veel ik vernemen kan, zoo waren deze monsters van geweve stoffen ge- Draeken.
naeyt, en van binnen hol, dat 'er de windt in speelen kon, waer door ze, op goude stengen, die met gesteenten versiert waeren, in de locht opgeheven zijnde, somtijts scheenen te leven, den staert te slingeren, en uit haeren verschriklijken en wijtgapenden bek eenich geluit te geven. Maer een andere geeft dit aen d' Indiaenen: d' Indiaensche Ruitery, zegt hy, plach goude en zilvere hoofden van wijtgapende Draken op lansiën te voeren, en wimpels van getwernde zijde, slangswijze genaeyt en gesneeden, daer aen te hangen, welke met opgesperde kaeken in 't rijden den windt ontfangende, den zijden balg en staert ook opvulden, en op een verschriklijke wijze beweegden. Wijders zegtmen dat d' oude Trojaenen in haere baenieren een verken gevoert hebben; dat de Beotiers een *Sphinx* tot haer krijgsteyken gebruikten; dat de Trasiers den Afgodt *Mars* in haere standaerden voordroegen; dat d' oude Gothen met een Beyrrinne pronkten; Krijgsteykens van andere volken.
dat d' Alani, toen zy Hispanien overweldigden, een kat tot haer waepen hadden: dat de Gaulen, en van gelijken de Sassen, of Zaxen, onze voorouders, een Leeuw voerden; hoewel deeze laetste wel somtijts een strijdbaer paert tot veltteyken gebruikten: en dat de Cimbren een wilden Os in haere vendelen schilderden. Ik zwijge van de byzondere teykenen, die de verwinnende vorsten gevoert hebben, als de Leeuw met een zwaert by *Pompejus*, den Arend met een overweldigde Draek by *Antiochus*; en duizent andere, zoo schrikdieren als merken, die sedert by den Duitschen Adel verzonnen zijn; en die tans, tot belachens toe, in ons Vaderland, en zelf by 't gemeene volk gebruikt worden; jae hy mach schier niet mee, die geen met gout versiert wapen heeft. De Helmetten en Helmetten.
Stormhoeden der ouden zijn van wonderlijke stoffen en gedaentens geweest: *Ilias lib.* 11.
Homeer beschrijft die van *Agamemnon* met drie hoofden in 't rond geboogen, met vier ringen versiert, en aen eenen hals vast. Die van *Dolon* den Trojaensen bespieder maekt hy van wezels vellen, en die *Thrasimedes* aen *Diomedes* vereerde, van een stiershuit. Maer die *Meriones* aen *Ulisses* schonk, beelt hy uit met leedere reepen, en van buiten bedekt met de tanden van een wilt Zwijn.

Indien gy *Pyrrhus* de Molosser in 't heirspits vertoonen wilt, zoo stel hem een helmet, versiert met Boxhoornen, en een grooten vederbos op 't hooft. Stormhoeden.
Of voert gy *Alexander* ten oorlog in Azie, gy zult hem een helmet van klaer blinkend yzer, als fijn zilver geven, zoo als 't *Theofilus* smeede, met een kam en een grooten bos witte pluimen, daer een paerdestaert van af hangt. Men plach de kopere helmetten wel met Corinthys werk in te leggen, en de Helmen.
stormhoeden te graveeren. De helmen der Romans in 't steekspel moogt gy met vederbossen, een halve vaem hoog oppronken. En de Roomsche hel-

den zult gy somtijts met een burgerkroon, steedekroon, of scheepskroon vereeren. Aen geene zijde, zingt *Maro*, staet de trotsse *Agrippe*, wiens hair met een kroon van galjoenen, een trots oorlogsmerk, glinstert.

Zegekroonē.

Ringkragen en Borststaeten.

Alexanders yzere ringkraeg was met kostelijke gesteenten bedekt. Onzen Soldaet plach die te draegen met gout deurstreept, of met vergulde nagels beslagen. De Goden en outste Helden schildert men met een kopere plaet op de borst, daer het slanghairige Hooft van *Meduza* op gedreeven staet. 't Borstharnas van *Agamemnon* wiert met tien banden van donker paers metael, en zoo veel van goudt, en twintich van tin vast gemaekt. Men zach drie paersse Draeken nae den hals opstijgen, die van weerzijden den Regenboog geleeken.

Panssiers.

Het panssier, dat *Alexander* over een toegegorden Siciliaenschen rok droeg, was veel reyzen dobbel van gepikkeert laeken, maer zijn wapenrok was wel kostelijker, en het handwerk van den ouden *Helikon*, hem van de stadt Phodis geschonken, zijn yzere halskraeg was met flikkerende gesteenten bezet. Maer ten is mijn voornemen niet, een rustingkamer van allerley slach van Harnassen toe te stellen, 't is genoeg, dat ik u aen duizent verzieringen van veltrokken en schubbige kolders doe gedenken. Want allerley slach van Boogen, Pijlkokers, Trompetten, Bazuinen, Keteltrommen, Trommen, ook Standaerden, Banieren, Veltteikens, Plumaedjen, Paertstaerten, Hooftbanden, Gordels, Broozen, Voetzoolen, Rijgschoenen, Kroonen, Ketenen, Oorringen, zouw ons te lang vallen te beschrijven. Dit staeltje van *Eneas* geheele rusting zal genoeg zijn, om d'aendacht te wakkeren, zoo alsze dien Trooischen Heldt by *Maro* overziet:

Harnassen, Wapenrokken.

Eneas wapenrusting.

Hy weyt zijn oogen vast in stuk voor stuk byzonder,
Keert om en wederom elk hemelswerk en wonder,
Den helm, die vier braekt, en afgrijslijk is van kam,
Het doodelijke zwaert, de gloende vlam by vlam
Van 't kopren Harrenas, een wolk gelijk, die blikkert,
Waer in de zon van verr' met gloet van straelen flikkert.
Hier na bespiegelt hy de laerzen, met fijn gout
En zilver overkleet, de speer van glimment hout,
Den beuklaer, zoo vol kunst deurvlochten, als 't kan lyen,
d' Aenstaende Roomsche macht ontdekt door wichlaryen.

Op Rondassen en Schilden plachmen zeer zinnelijk te zijn. De blaeuwoogde *Minerve*, zegt *Homeer*, voerde *Jupiters* schilt, waer op vrees en verschrikken, twist, tweedracht, gekijf, gramschap, dreiging en geroep. en in 't midden 't hooft van de *Gorgonne* zeer grouwelijk geschildert waren; zy was ondoorboorlijk, en van hondert goude plaeten yder aen hondert strikken hangende, en wel in eengevoegt, saemgezet.

Jupitets Schilt.

Op

Op den schilt van *Achilles* had *Vulkaen*, ter liefde van *Thetys*, duyzentderley dingen uitgebeelt: daer was den Hemel, de Aerde met de Zee, den loop van Zon, Maen, en Starren, den Hemelriem, de Plejaden en Hyaden: ook twee steeden, en in d'eene, daer men brulofte, de bruit met tortsen geleyde, dansten, en de vrouwen op de drempels zittende toekeeken. Elders pleytemen voor 't recht, om eenen dootslach, waer in alle doeningen des lichaems en lijdingen der tochten wonderlijk waren uitgebeelt. d'Ander stadt was belegert, daer men raet hiel, uitviel, en lagen leyde, onder't gezach van *Mars* en *Minerve*, op de kant van een beek, daer 't vee quam drinken. Hier speelden twee boerse ruyspijpers zonder achterdocht over de geene, die reets het vee wechvoerden, en hen met de doot dreygden. Ginder zachmen ontzet uit het leger komen, moort en gevecht. Verder lach een akker, die driemael geploegt scheen, en ongemeen vet van gront: hier ploegden de boeren met gejokte Ossen, terwijl ginder eender hen met een kanne wijn quam laeven, en dat waerdich om zien was, men merkte duidelijkhoe veel bruinder de versch geroerde aerde was, als die men voorheene geploegt hadde. Elders sneeden de maejers 't gewas op den vruchtbaeren akker, andere maekten schooven op 't wenken van hun lantheer, andere bereyden de maeltijt en den offer onder geeykelde eyken. De dienstmeyden brochten de werklieden spijzen, en broot met fijn wit meel overstroit. Gins zachmen een wijngaert met rijpe druiven, zwart van blaeuwicheit, omtuint; hier droegmen de vrucht in wisse korf kens uit. Hier speelde een boerman een boertich liedeken, terwijl andere in de handen klappende dansten; gins quam'er een kudde Ossen, bewaert van negen doggen, met vier harders van stal, na de vliet, terwijl twee Leeuwen een Stier uit den brullenden hoop rukten, vergeefs van de honden beblaft. Noch warender stallen, keeten, en eyndeling eenen schoonen dans van knechten en maegden, der knapen kleedinge was van fijn geweef, en blonk als met oly besmeert, de maegden hadden langplojige keursen, en op haer hoofden verf bloemige kransen, zy sprongen duizenderley kattesprongen; zoo dat al die't aenzagen zich schenen te vewonderen. Dit moet by *Mulciber*, wel een proefstuk van den manken Smit geweest zijn, dat hem *Quintyn Messys*, zelf met *Kalthofs* hulp, zwaerlijk zouw hebben kunnen naemaeken. Maer wat zeg ik van proefstuk? *Virgiel* beschrijft den Schilt van *Eneas*, van den zelven Meester, al veel heerlijker, die't lust mach hem in *Maro* nazien, 't zouw ons verveelen alles uit te schrijven. Hier volgt alleen 't geen hy zingt van den schilt van *Minerve*, in't Eylant Vulkaen:

Achilles Schilt.

Eneas Schilt.

Pallas Schilt.

Drie Reuzen van Vulkaen *zich spoeden met hun knaepen,*
Bruineerden elk om strijt, verbolge Pallas *wapen,*
De dreygende Rondas, gezoomt en rijk geboort
Met Slangeschubbe, en gout van addren, dol van moort,

Gevloch-

Gevlochten onder een. Meduze *zelf hier inne*
Verdraeit noch, op de borst der strydende Godinne,
Haer afgesneden hals, en d'oogen dat men't ziet.

Agamemnons schilt.

Agamemnons kostlijken schilt, die zijn geheel lichaem bedekte, was met tien kopere ringen omringt, met twintich plaeten van tin, en in't midden stont een schriklijk *Meduzaes* hooft, op een donker paersen gront uitgeschildert, met schrik en vreeze, daer een zilvere band uit quam, in de welk een Hemelverwige draek bewonden was. In *Ulisses* schilt stont een Dolfijn.

Ulisses schilt.

Alcibiades schilt.

In die van *Alcibiades* een *Kupido*, die den blixem omhelst, en was van gout en yvoir.

Scipioos schilt.

Scipio Afrikanus droeg de beelden van zijn Vader en Oom op zijn beukelaer; maer Alexander de Groot gebruikte een klein blinkent schild. Voorts van slach- en steekgeweer heeftmen degens, zwaerden, houwers, sabels,

Steekgeweer.

kreitsen, ponjaerts, spiessen, lansien, speeren, hellebaerden, strijthahamers, heyrbijlen, pinknodzen; en wat de wreetheyt oyt kon verzinnen.

Agamemnons zwaert, met goude plaeten versiert, stak in een zilvere scheede.

Gevesten.

De gevesten der oude Soldaten wierden konstich met zilver en yvoir ingeleit. In den hecht van *Pausias* degen was een wagen met vier paerden gegraveert. Men plach ook scheenwapenen met zilvere gespen te draegen.

Scheeenwapenen.

Slingergeweer.

Gy zult de slingeraers somtijts met een Cestrosphendonas doen werpen. Dit was een scherp yzer van twee spannen lang, aen een kleine schacht van een halve el, en een vinger dik, gehecht, daer aen drie veeren gelijk aen een pijl staken, om het recht te doen gaen. De slinger had in't midden twee ongelijke lijnen, en't yzer vloog, als de slingeraer wierp, zoo snel als een kogel uit.

Boogen.

Pandarus booge was van de hoornen van een wilde geyt, zestien spannen lang uit het hooft gewassen gemaekt, en aen d' eynden met gout beslaegen.

Stormtuig.

De stormtuigen der ouden, als muerbreekers, ramskoppen, wipgalgen, vuerpotten; en dergelijke, zijn ook veellerley geweest.

Indien gy belegerde steeden vertoonen wilt (ik en spreeke niet van dezes tijts, dewijl ervarener, als ik, dat stuk genoeg verhandelen) onderzoek met

Balista.

wat schutgeweer zy elkander beschadigdē. De *Balista* of werpslinger, schoot gespitste balken van twalef voeten uit, die door vier heyningen hordens der wijt afgeleegene beschansingen heen dreeven. Ik zwijge van Blyden, en wat'er

Strijtwagens.

van dien aert meer was. Men had ook menigerley zeysen wagens, die aen yder zijde van't juk drie Zwaerden hadden. De Dissels voerden speeren met yzer beslaegen, en voor tusschens de raders was een hegge van pieken. Zy gebruikten ook strijtkarren, en andere, daer de Helden, met een wagenmenner verzelt, op stonden of zaten, en de werpschicht van uitschooten. De Griekssche karren wierden met zilver ingeleit, en de oorlogs rolwagens

der

der oude Britten waren gegraveert, maer die van de Perſiſche Koningen waren met gout beſlagen; en met de beelden van oorlog en vreede verſiert; daer een gouden Arend met geſpreyde vleugelen tuſſchen in ſtont.

Wilt gy de plechtlijkheden tot den Godsdienſt behoorende verbeelden, *Aaron* ten offer voeren, of zijn naevolgers voor't altaer ſtellen? *Moiſes* en *Jozefus* zullen u de gereetſchappen, en wat tot den Tabernakel behoort, breet genoeg leeraeren. Maer wilt gy de Athener boden de Delienſers doen bezoeken, zoo vlecht kranſen om haere ſtaeven, niet op haer hoofden, en bouw een Altaer (Ceraton genoemt) van hoornen. Die al t'ſamen aen de ſlinker zijde zoo wel in malkanderen gehecht zijn, datze zonder binding een Altaer maken. Offerhanden. Altaer.

Den Phociſchen drievoet, daer de maegt *Pythia* den geeſt van *Apollo* in waerneemt, en daerze, gekleet als *Diana*, veylich voor't beſmetten van zijne aenblaezingen in zit, zult gy op drie pijlers doen ruſten, bynae in gedaente van onze kopere potten met drie voeten. Maer op dat ons de damp van't hol der vraegbaeke niet beſmette, gelijk't de geene, die't aldereerſt uitvonden, uitzinnig maekte, zoo laet ons liever in d'oope locht blijven. *Romulus* wichelſtok, *Lituus* genoemt, was een roede aen't eynde omgekromt, waer van mooglijk de Biſſchopſtaven der Chriſtenen haere gedaente ontleent hebben. Den Delfiſchen drievoet. Wichelſtok.

Ik vermijde van offerbanden, ſlachtmeſſen, bijlen, bekkens, dekkleeden, en feſtoenen te ſpreeken, en rep alleen van't geen my behaegt, en nu en dan in den zin ſchiet. Verder Offertuig.

TIENDE HOOFTDEEL.

Van allerley Huisraet.

IN den Huisraet moetmen de Schilderyen niet vergeeten, die wy echter met allerley kabinetten, pronktafels, ſpiegels, ruſtbedden, legerſteeden, ſchabellen, banken, ſtoelen, kuſſens, troonen, voorhangſels, tapijten, ſpreijen, gulde leeren, beeſtevellen, franjen, quaſten, koelbakken, en wat de weelde oyt bedocht heeft, overſlaen. Huisraet.

Men plach groote waterpotten met Corinthys werk in te leggen, en in Lesbos maekte men gegraveerde vaten. De Atheners hadden kopere vaten, die zy Proſupoutta noemden, ontrent den mond met Leeuwen of Oſſenhoofden verſiert: en de konſtenaers, die de zelve maekten, wierden Pro- Vaten van koper.

Aerde, sopopoioi, dat is tronymakers genoemt. Het gemeen aerdewerk by de Romeinen plachmen grof, maer d'allerfijnste zinnelijk en nae de kunst te bootseeren. Haere glaeze koppen en bekers waren, zoo wel als d'onze, met wijngaertranken gedrilt of gesneeden. Haere kruyken, kannen, lampen, kandelaers, wierookvaten, en allerley tuig, is van aerdich maeksel geweest.

En Glas.

Broot. Ja zelfs het broot, als uit *Plinius* te merken is, dat anders kruiskant was, en

Spijze. lichtelijk van een brak, om dat het met sneedekens aen een hing, was met verscheiden soorten van graveersel versiert. Wilt gy overdaet uitbeelden, zet vry een geheel verken met klein gebeent opgevult, op een Roomsche tafel. Dit opdissen is eerst van eenen *Servitius* bedacht geweest, en van andere nagevolgt. De Lakoners waren vernuftich in 't maken van onkostlijken

De Lakonischen beker. en gemaklijken huisraet, haren beker *Kothon* is beroemt geweest, byzonderlijk by 't krijgsvolk, om dat hy alzoo gemaekt was, dat men door de verwe het water niet en konde kennen, dat somtijts zeer troebel zijnde, in de legers gedronken wiert, en indien by geval eenich slijk in de grond was, het zelve bleef in den buik, en door de keel quam niet als het zuiverste voor de geene, die dronk. *Menalkas* beuke bekers, by *Virgiel*, waren door *Alcimedons* konst, met een taejen wijngaert, daer bleek veyl en beezien van eykloof zich met een luchtigen zwier omkrulden, versiert; daer twee beelden *Konon*, en den vinder van den graedboog, in 't midden gesneeden stonden. Maer in die van *Dametas* was *Orfeus*, die bosschen na zich sleepte, in 't midden van zacht beereklaeuw uitgebeeld. Zet de oude Helden gebrade Ossetongen voor. Maer wilt gy de maeltijt, die *Hekamede* voor *Nestor* en *Patrokles*

Nestors tafel. bereyde verbeelden, zoo stel een heerlijke tafel met metale voeten, en zet daer een kopere schotel met ajuin op, verschen honich, broot en geheylicht meel, en laet de maegt het meel met verscheyde wijnen mengen, in een heerlijke kroes, met goude nagels beslagen, en met vier handvatsels, twee onder en twee boven, en aen yder handvatsel twee goude duiven, daer genoeg aen te tillen schijnt. Maer toen d'overdaedt Roma verheert hadde,

Somer- en winterdrank. en de dartelheit meester wiert, toen vond men uit, des Somers den drank in Ys en Sneeuw te verkoelen: en 't was armoê, zoo men des Winters geen roozen by de wijn hadt.

Tafeltuich. Anders hadden de Romeynen ook tafels, die van Dolfynen onderschraegt waren, en drinkvaten van 't zelve maeksel. Ook wierden haere zoutvaten nae de gedaente van eenich Godt gemaekt.

Branthout. Maer oft u voorviel in de Oosterse en zelfs Roomsche pracht door handsaeme slaeven branthout aen den haert te doen brengen, laet het vry Cederen, en kostelijk hout zijn. Jae somtijts geheel over vergult; want zoodanigen overdaet is 'er al gepleegt geweest.

Poli-

Polidoor en *Rosso* hebben de keuken- en tafel-gereetschappen der ouden als vernieuwt, en de volheyt daer van aen onze Eeuw naegelaeten.

Wyders zoo waren de voeten der oude ledekanten veeltijts met het beelt van *Merkurius* besneeden, als een bezorger van slaepen en droomen. Ledekanten.

De wiechjes der jonge kinderen plachmen met allerley soorten van verscheyden verwich hout konstich gesneeden in te leggen. Wiegen.

Den wagen van Koning *Darius* had aen beyde zijden veel goude en zilvere beelden der Gooden: het jok was met Edele gesteenten bezet, uit het welke twee goude beelden, elk een elle lang, uitstaeken, 't eene zijnde dat van *Ninus*, en 't ander van *Belus*, en tusschen beyde stond een Arend met gespreyde vleugelen. Wagens.

Indienge voor hebt hollende wagens, of karren, die in d' Olympsche speelen om prijs loopen, neem acht op uw voorneemen, want *Aristides* maekte de wagenwielen, als ofze omdraeiden, en onzen *Douw* heeft dit zelve in een snel om loopend spinwiel ook te weeg gebracht. Wielen.

Die van Sparta hadden zekere draegsetels: van gedaente als Gryphoenen, Harten, of van Bokken, daermen de jonge dochters op voerde, in de gewijde ommegangen, die men door de stadt deede. Maer zoodanich maekt men tans onze sleeden, daer de jeugt des winters mede over het Ys, of langs de besneeuwde wegen vaert. Draegzetels. *Plutarch: in Agesilaus.*

Wilt gy Moskovische heeren, in stee van Karos, ter sledewaert voeren? Gy zult de sleeden met rooden Damast of Atlas voederen, witte beerenhuiden daer over spreiden, en noch daer over schoone Turksche dekens leggen. Schilder dan de trekpaerden met vergulde maenen, en behang haer met vossestaerten. Sleeden der Russen. *Olearius.*

ELFDE HOOFTDEEL.

Van Gedierten.

DE Aeloude meesters hebben niet alleen in menschen, maer ook in de Dieren de schoonheyt waergenomen. Doch voor al moetmen in beesten de natuerlijkheit betrachten, om in haere gedaente en aerd niet te missen: op datmen niet en vaere, gelijk den ongelukkigen Haene Schilder, daer *Plutarchus* van zegt: dat hy geen levende haenen ontrent zijn Haene Schildery wilde dulden, om datze hem niet en zouden beschaemen, derhalven stelde hy een jongen met een kluppel, om die af te keeren. Dieren moeten natuerlijk zijn.

Maer voorzichtiger was meester Nikolaes:
Dezen hadde geschildert een Hond met een Haes,
En hoewel dat den hond den haeze geleek,
Zoo veranderde hy niet eene streek:
Maer om te blijven meester en baes
Zoo schreef hy 'er by, dits een Hond, en dits een Haes.

Gy moogt u veel liever vermijden in uw werk eenich gedierte te pas te brengen, zoo gy geen raed en weet om 't zelve natuerlijk uit te beelden, voornamentlijk de geene, die by yder bekent zijn, als Paerden, Ossen, Honden, Katten, Schapen, Geyten, of dergelijke. In Griffioenen, of Eenhorens, Bazilisken of Draken, hebt gy vryheyt genoeg om uw zin te volgen; als ook in de halfflachtige Centauren, Satyrs, Trytons, Meerminnen, Zeepaerden, Harpyen of Sphynxen.

In de Poetische heeft men vryheit.

Voorwaer nae den menschvind men geen dier, waer in meerder schoonheyt, als in een Paert, gevonden wort. Veel groote meesters hebben zich bevlyticht paerden om prijs te schilderen, onder anderen *Apelles*, tegen eenige Schilders, die tegen hem wedden, wie den anderen hier in zouw overtreffen: maer hy, vreezende dat de gunstelingen zijner wederstrevers hem zijnen verdienden prijs mochten ontwijzen, en die aen een ander toeleggen, verkoos liever het oordeel der beesten, als der menschen: want hy liet voor-eerst de geschilderde paerden der andere in 't gezicht van leevende paerden stellen, die daer gansch geen werk van maekten, maer zoo dra hy het zijne hervoorbracht, en op de plaets stelde, zoo begosten de levende paerden te briesschen; 't welk hem de verwinning gaf, en een eeuwigen naem maekte. Noch zeytmen dat *Calanis* in 't afbeelden der Paerden niemant zijns gelijk hadt. *Rubens* en van *Dijk* hebben een Paert wel te maken niet minder als eenich beelt geacht. De Poëten hebben ook haer vermaek gehad in die sierlijk uit te beelden. Deze beschrijft een bruinhairich paert, met zwart gekruifde maenen, doch zoo zacht als zijde; met een klein mager, doch voladerich hooft, verzien met een kleine witte kol, even als een star: kort en scherp van ooren, met geyten oogen, en wijde neusgaeten, zoo veel als een trotse long tot uitdamping van nooden heeft. Een wijde spitse muil, vol dik schuim, wegens 't geduerich knaeuwen op 't gebit; een korten, verheven, en aen de schouderen gekromden hals; breedt van borst, en voorts van vooren tot achteren kort in een gedrongen, met een schoon kruis, dun en dor van beenen, en hoog van voeten. Maer best dat wy u eenige staeltjes uit haere gezangen voorlezen. Hoor dan hoe *Virgiel* van *Didoos* paert zingt:

't Paert van Appelles.

Een schoon Paerts gestalte.

Haer klepper briest, met rijk Scharlaken tuig behangen,
En stampt en schuimt van moed, op 't bit met goude stangen.

Maer

Maer breeder laet zich onzen Poëet hooren, in't beſchrijven van een goet paert:

Het edelſt vee is't paert, dat, hoog van moed,
't Gewapent heyr des vyandts trots ontmoet:
Dat niet alleen zijn meeſter zal bekennen,
Maer zich ter doodt gehoorzaemt op zijn menneu.
Stel ons een paert naer een gewenſte maet,
De hoornen aen zijn voeten als Agaet,
Met ſchoone knien en ranke voorſte beenen,
met aderen en wel geplaetſte zeenen.
Een breede borſt en ſchoer, de billen vet,
Een korten buik en lenken net gezet,
Een breeden hals geplooyt, en ſpits van ooren,
Een groote mont en oogen, 't hooft van vooren
Wat mager, en elk neusgat als een kolk,
Die vuer en vlam uitademt in een wolk;
Gy zult den ſtaert geſtrickt of lang verſieren;
En laet de maen ter rechter zijde zwieren.

En *Maro* zingt aldus:

Wiltge uwen ſtal met puik van hengſten rijk ſtoffeeren, *Virgilius, in't derde boek der Lantgedichten.*
Een veulen, trots van aert, zal andere braveeren.
Steekt d'ooren in de lucht, is wakker, ſnel te been.
Het loopt en draeft met luſt ontrent de moeder heen,
En durft de voorſte zich in eenen lantſtroom doopen. Paertveulen.
Het rent de brugh op, daer't noit over heeft geloopen.
Het is uitſchichtig, en het heeft een' ſcherpen nek,
Een' kleynen kop, het lijf, dat vry is van gebrek,
Valt kort, de ſchoft heel plat, de borſt weet zich t'ontvouwen
Ten breetſte, en't is heel glad, en wonder wel gehouwen.

En verder:

Een recht geſchapen hengſt, die wapens en trompetten Hengſt.
Van verr' hoort, trapt en ſtampt, en weet zich ſchrap te zetten;
Steekt d'ooren ſchichtigh op, leeft over al zijn lijf.
Hy brieſt, blaeſt vier en vlam ten neuze uit fel en ſtijf,
En ſchut ter rechter zy zijn mane dik en vlugge.
Het ruggebeen loopt recht en dubbel langs den rugge.
Hy krabt het zant, en ſchrapt den grond op met de hoef,
Zoo ruſtich dat het klinkt. Zoo ſchrabde, tot een proef
Van zijne moedicheyt, Cyllaer *in d'oude tijden,*
Toen Kaſtor *het betemde, en d'eerſte dorſt berijden.*

In Lakonye ; ook 't fier geſpan van Vader Mars,
Waer van de Griek Homeer *zoo heerlijk zong en bars ;*
Ook 't paert, dat eertijts trok Achilles *oorlogswagen.*
Zoo liet Saturnus *zelf, verkeert, uit angſt voor lagen,*
In paertgeſtaltenis, zijn mane om d'ooren heen
En ſchoften waeyen, en, terwijl hy aen quam treen,
En rennen, brieſchte luidt, dat holen en ſpelonken,
Den gantſchen Pelion, vol boſſchen, over klonken.

En wijders :

Een hengſt, die out is, ſpringt noch arbeid dan niet meer,
En als hy kampen zal, ter eere van zijn' Heer,
Dan raeſt hy al vergeefs, gelijk de ſtoppelvieren,
Die krachteloos de lucht vervullen met hun tieren :
Dies let wel op zijne oude en moedigheit, daer nae
Op andere deughden en zijne afkomſt niet te ſpae,
Ook hoe hy d'ooren en het hooft terſtont laet hangen,
Wanneer hy onder leght ; hoe hy, van trots bevangen,
Het hooft om hoogh ſteekt, als hy prijs en eer bevecht.

Maer dewijl my de Dichtkunſt tans prikkelt, zoo moet ik hier de achtien deugden, die de Liefhebbers van zes bekende dieren ontleenen, en dieze begeeren dat in een goet paert zijn zullen, in rijm ſtellen : te meer om dat het bewerp daer van uit de Schoole van den Ridder *Antony van Dijk* komt. Let'er dan wel op :

Een moedig deugdig Paert, van onbepaelde waerde,
Moet om volmaekt te zijn nae driepaer dieren aerde :
Eerſt toont het, als een vrouw, een ſchoone borſt en krop,
't Is rond van billen, en neemt niet onwillig op.
Ten andren heeft het, als een Vos, een uitverkooren
Beknopte en kleyne kop : en korten hals en ooren.
Het is een Wolf gelijk, in't draeven zagt en ſtaeg,
In goetheyt van gezigt, in't eeten wonder graeg.
Het loopt gelijk een Haes, het weet in alle kringen
Te keeren, waer men wil, en wijdt en ver te ſpringen.
Voorts heeft het met de Paeuw een trots' en hoogen moedt,
Een luide ſtem, zijn kleur is ſchoon en hel van gloedt.
Van d'Ezel moet het ook een ſterken rugge ontleenen,
Gezonde hoornen aen de voeten, dunne beenen.

Zy zijn ook onderſcheyden wegens haer Landaert, derhalven ontfang dit volgende vaers tot een toegift:

Haer

Haer Landaert moetm' ook aerdig onderscheyden,
't Zyz' over d'Eems, of d'Yssers vette weyden,
Of aen de Teems, of Taeg, of aen de Poo,
Zijn opgequeekt. 't Is verder niet van noo
Dat ik beschrijf haer sprongen loopen keeren;
Men zal die best by haer berijders leeren.

Als *Pauson* had aengenoomen een tuimelend paert voor iemant te schilderen, zegt *Plutarchus*, zoo hadde hy't rennende of springende gemaekt, waer over zich den aenbesteeder verstoorde, waenende dat hem *Pauson* hadde te leur gestelt: Maer den Schilder het stuk 't onderste boven keerende, bewees dat zijn paert zoo wel een tuimelaer als een viervoeter was; want hy hadde met voordacht geen grond onder de voeten geschildert. *Nisias* raede den groote meesters het uitbeelden van ruitergevechten by de hand te nemen, daer niet alleen schietende, slaende, en doodelijk gewonde Ruiters, maer ook allerley gestalteniſſen van loopende, steygerende, en nedervallende paerden, worden te pas gebracht. Zijne bewegingen. Het tuimelende paert. Bataljen.

Philostrates achte 't geen kleine zwaericheyt, vier paerden in zulker voegen samen te gareelen en in te spannen, dat niet zoo veele, als een van de paerdebeenen door een onschiklijke verwarring qualijk gestelt zy, zoo ook, dat deeze dappere beesten, in 't midden van haere moedige hitte, na den toom schijnen te luisteren. Het eene staet stille, alhoewel tegen zijn dank, het ander begint te steygeren; het derde laet zich vaerdichlijk gebieden. Het vierde verlust zich in de schoonheit van *Pelops*, en stelt zich door het openen zijner neusgaten tot neyen. Hy verwondert hem ook, dat de konst zoo veel te weeg brengt, dat men uit haere rond gefronste neusgaten, uit haere nedergedrukte ooren, en samen gedrongen ledematen een gereede begeerte bespeurt om't aen't loopen te stellen, schoon men weet datze onbeweeglijk zijn. Maer eer wy verder gaen, zoo moet ik de konstlievers waerschuwen, datze toch wel op de natuerlijke eygenschap van yder dier letten: Want schoon *Nicon* t'Athenen, in de gaelderye Pekile, een uitnemend schoon paert geschildert hadde, daer men een zonderlinge kracht der konst in bespeurde, zoo wiert hy echter van een iegelijk bespot, om dat hy de onderste oogscheelen hairich gemaekt hadde, 't welk tegen de natuere der Paerden is. Wagengespan.

En voornaementlijk moetmen de schoonheyt in haere maetschiklijkheyt waerneemen. *Andreas Verochie* heeft de maete, en proportie in paerden nagespeurt, en ook een maniere aengeweezen om dit te bevorderen. Maer in de ontleedinge der zelve, en de spieren en muskelen te onderzoeken, heeft zich *Michiel Agnolo* zeer bevlijticht, doch *Leonardo da Vinci* heeft'er uit zijn eygen vermaek een gansch boek van geschreeven, 't welk tot groote schade verlooren is. Gelijkmatigheit, en ontleeding der paerden onderzocht.

Maer

Leelijke

Maer gelijk veele der ouden na de schoonheyt in paerden getracht hebben, zoo zjn daer en teegen veel andere, van onzes tijts lantslieden, meerder op de leelijkheit, magerheit, en ongezienheit der zelver verslingert geweest: niet dat ik zulx geheelijk verachte, want de stoffe, die men verkiest, noot-

En bestovene.

saekt ons dikwils tot onaerdicheden, die door haer wel te pas gebracht te hebben aerdich worden. Gelijk in de paerden van *Amfiaraus* gepreezen wiert, datze niet alleen bezweet, maer geheel vuil van 't stof waren, 't welk, of het hen wel iets van de schoonheit benam, nochtans een te grooter schijn van waerheit gaf. Laet de vorstlijke paerden rijkelijk behangen zijn, en be-

Ossen en Koejen.

sta *Neroos* Muilpaerden met zilvere hoeven: die van *Poppea* waren zelf met goudt geschoeit. Wy zullen van den Os, den metgezel van des Schilders Heylich, niet veel zeggen; de liefhebbers mogen onderzoeken welke de grootste horens hebben. Dit dier is nochtans by offerhanden, en zommige andere historien noodich. *Maro* schildert een Koe in zijn Landgedichten aldus uit:

In't derde Boek.

Een stuure en norsse Koe is wel van d' alderbeste,
Die groot van hooft is, lang van nek, en die zich meste,
Zoo dat de kossem van de kin hange op de scheen,
Wiens lenden bijster lang zich uitstrekt, lang van leên,
En voeten, en die 't oor ruig opsteekt by den horen.
Een die gegremelt is, zal mijne keur niet stooren,
Of die onwillich 't juk wil draegen, en, vol vier,
Somwijl met hoornen stoot, gelijk een norsse stier,
En, hoog en groot van leest, met zonderling genoegen
Den staert langs d' aerde strijkt, en nasleept onder 't ploegen.

Het plach ons geen klein vermaek te zijn, in onze bloeijende jonkheit, de koetjes in 't veld, zoo als zy lagen en erkauden, na 't leeven te teykenen, en hare manieren van leggen, gaen, staen, van ter zijden of in 't verkorten, aen te wijzen: maer mijn lust ging over, toen ik de volgende klucht las:

Als zeker Schilder in zijn werk eenen Os, beter dan al de rest van zijn werk gemaekt hadde, en *Michel Agnolo* gevraegt wiert, hoe dit by mocht komen? Zoo antwoorde hy: dat alle Schilders haer eygen zelfs beeltenis best konden maken. *Clio* heeft ons de heerlijkste werken der natuer nae te bootsen aenge-

In't Convivium Religiosum.

prezen, maer onzen *(a) Erasmus* doet zijnen *Eusebius* zeggen, dat die dieren alleen waerdich zijn uitgebeelt te worden, diemen zelden ziet, of boven andere uitmunten: want, vervolgt hy, waerom wilmen Ganzen, Hennen en Eyndvogelen schilderen? Zijn landtsluiden niettemin scheppen noch 't meeste vermaek in geschilderde Kalveren, Verkens, en Ezels. Maer laet ons al voort gaen. Want hoe kleyn men deeze verkiezingen acht, *Klio* heeft 'er

in

in den tweeden graet der konſt geſtelt, en 't is heerlijker, in den tweeden graet, d' eerſte in rang te zijn, dan in den derden graet ver achter af verſchoven te zijn. Gelijk *Cæſar* zeyde, dat hy liever in een kleyne ſtadt d' eerſte was, dan dat hy binnen Roome voor andere zouw moeten wijken. *Pauſias* de Sicioner wiſt zijn beroemde Koe zoo net van vooren te ſtellen, datmen echter haer ganſche lengte en dikte bequamelijk kon zien. Maer *Joan da Udine* ſchilderde een Koe op lywaet, om daer meede uit jagen te gaen, en daer achter ſchuilende, het wild te verſchalken. Deezen Schilder was een recht liefhebber van gedierten: want noch een jongen, en dikwils met zijn vader uit jagen zijnde, zoo teykende hy altijts Honden, Geyten, Haezen, en allerley dieren en vogelen, die hem maer voorquamen, en zoo geeſtich, dat elk een zich verwonderde: 't welk ook oorzaek was, dat hy by *Giorgione* om de konſt te leeren beſtelt wiert. En zeker, het gebeurt dikwils, dat de bequaemheden des vernufts door de uitwerkingen der ſpeelende natuere bekent worden. Gelijk gebleeken is aen *Joan Verzelli*, die vermaek nam in allerley gedierten, Papegajen, Apen, en alle vremt gedrocht in huis te hebben. Hy hield ook een Rave, die zijn ſpraeke natuerlijk nabootſte, en de geene, die hen quaemen bezoeken, antwoort gaf. En als eenich Edelman, of iemant in huis quam, begoſten al zijn dieren, daer toe gewent zijnde, zulk een gezang en ſpel aen te rechten, datmen zou gedacht hebben, in *Noachs* Arke te zijn, hoewel vry zotter, 't welk hem, die deeze dieren wel ſchilderde, in te meerder aenzien bracht. Maer *J. Franſiſko Ruſtici*, gaf hem hier in niet toe; want een groot beminder van beeſten zijnde, hadt een Egel, of yzere verken zoo tam gemaekt, dat het onder de tafel, als een huishond liep, zonder iemant te horten; en hy had ook een Rave, die gelijk een menſch ſprak. Hy hield een Arend, en veelerley aert van Slangen, in een daer toe gemetſelden bak, daer hy wonder vermaek in nam, voornamentlijk des Somers, hare vreemde grimatſen en felle woelingen te zien. Maer zeker onzen *Otho Marſeus* (*alias Snuffelaer*) heeft zijn bequaemheit in de konſt, en tot wat deel hy neygde, genoeg laten blijken: want als ik in 't jaer 1652 by hem te Romen was, verwonderde ik my over zoo veel gedrochten, als hy onderhielt en voede: welkers natuere hy ook zoo wonderlijk deurgronde, als hy hare gedaentens levendich heeft uitgebeelt. Zoodanige liefhebbers van geeſtige beeſterye zouden mooglijk vermaek hebben in Honden en Geyten (gelijk *Sandys* verhaelt in Egypten gezien te hebben) met hare vier voeten op de vlakte van een palm, en op de toppen van daer toe gedraeide pijlaertjes, zich gezwind als een tol te zien omdraeijen, na 't believen haers meeſters; of wel in den dans van zwaerlijvige Kameelen, die, op 't ſpel van eenich ſnaertuig, zich naer den trant beweegen; 't welk ook van grauhairige Ezels

De bequaemheden der natuer worden door kenteykens openbaer.

Snakeryen van getemde dieren.

Hoe dit aen deze dieren geleert wort *Ziet Sandys in Cairo.*

in d' Oosterse landen wort nagevolgt; of wel in Olyfanten op de koorde te zien dansſen, gelijkmen ons wijs maekt, dat in ouden tijden vertoont is. Wy hebben een weynich hier vooren van het oordeel der paerden over *Apelles* Schilderye gesproken, en eeven nu iets van de geyten geroert, maer ik zal, om mijn algemeene als ook byzondere plicht te voldoen, hier een geytenoordeel over Schildery inſtellen. Het gebeurde dan, dat mijn vader *Theodoor* in een Bacchanalia een geyte na 't leeven ſchilderde, welke ik, noch zeer jong zijnde, voor hem vaſt hield, met behulp van touwen en koorden, om haer in bequaeme ſtand te onderhouden, 't welk ik met grooten arbeyt ten eynde toe uithielt: maer de geſchilderde geyte nu byna gedaen zijnde, en mijn vader het ſtuk, dat al reedelijk groot was, wat uit de hand zettende, om het zelve eens van verre te zien, zoo gevielt, dat de geyte by geval de geſchilderde ook gewaer wiert, waer over zy, als in gramſchap uitberſtende, uitſpatte, breekende de touwen, en my ter aerde werpende, vloogſe met zulk een gewelt tegens de hoornen van haer geſchilderde zuſter aen, dat zy den doek door ſcheurde, en de Schildery verdorf; tot verdriet van hem, die zijn vlijt daer in zoo loflijk had betoont. Maer zeker deze Schildery zouw om dit voorval waerdich geweeſt zijn te bewaeren, ja was alleen genoeg geweeſt om den meeſter in onſterflijke gedachtenis te brengen, had hem de roemzucht zoo wel, als de ſtille deugt, ter herten gegaen. Want waerom zoude men dit geytbedriegen minder achten, dan het patrijsbedriegen van *Protogenes?* wiens geſchilderde Patrijs de levende, diemen daer by bracht, dede ſchetteren. Maer dit in zijn waerde laetende, zullen wy noch iets van deezen aert hier by voegen. *F. Monſignori* hadde te Veronen, ten huize van Graef *Lodewijk da Seſſo*, een kindeken geſchildert, dat zijne moeder met een uitſteekende hand ſcheen te willen troetelen: als 't nu eens gebeurde, dat de Gravinne dit ſtuk by kaerslicht aen eenige heeren vertoonde, zoo wiert zy ook van haer zoontjen gevolgt, die een vogelken, dat zy aldaer *Terranſi* noemen, op de hand hadde; want men gewentze als valken op de hand te zitten; maer terwijl zy bezich waren met de deugden van dit ſtuk hooglijk te prijzen, zoo wiert dit vogelken deeze als uitſteekende hand gewaer, daer het na toe vliegende poogde op te gaen zitten, maer tegen de Schildery aenſtootende viel ter aerde, proevende nochtans een en andermael 't zelve wederom, 't welk deeze Schildery als ook den meeſter zeer beroemt maekte. Maer geen minder lof heeft deezen zelven *Franſisko Monſignori* met zijnen Turkſchen hond behaelt, deezen hadde hy geſchildert op een muer; ſtaende op een geſchilderden ſteen. Dezen hond was zoo wel gedaen, dat een anderen hond, des natuerlijken Turkſen honts vyand, daer by geleyt zijnde, losbrak, of zich ontlaſte van de geene, die hem leyde, en meenende zijn levenden vyand

Een Geyt bedrogen.

Patrijzen bedrogen.

Een vogelken Terranſi bedrogen.

Een Hond bedrogen.

vyand voor te hebben vloog tegen de Schildery, en met het hooft tegen de muer aen, dat hy den kop aen ſtukken brak. Wy hebben ook van de hand, die ons niet en paſt te roemen, diergelijk bedroch, doch niet zoo doodlijk, meer dan eens gezien. Maer laet ons onzen tret wat verhaeſten.

Indien u, ô Schilderjeugd, den toetenden jachthoren behaegt, en gy *Meleager*, of den verliefden *Adoon* wilt afbeelden, gy zult geen kleyne eer inleggen met den ranken windhond en fieren brak af te maelen. *Snyders* heeft hier in wonderen gedaen, ende wilde dieren uitnement natuerlijk afgebeelt. *Baſſan* en *Benedetty Kaſtiljon* drijven 't vee met ganſche kudden in hare ſtukken. Aengaende d'uitbeeldingen van zwemmende Enden, of Hennen met kiekens, 't kan voorwaer, behoudens *Erasmi* waerde, niet onvermaeklijk zijn, de dingen, diemen tot vermaek houdt, in Schildery te zien; en voornamentlijk alsze geeſtich en op 't levendichſt zijn uitgebeelt.

Van den Ezel.

Het zoude, by *Simſon*, een groote ondankbaerheit zijn, dat wy den Ezel, wiens naemdraeger ons zoo trouwlijck verzelſchapt, vergaten, daer hem *Kornelis Agrippa*, die op ver na zoo veel niet in hem gehouden is, in zijn Onzeekerheit der wetenſchappen, zoo loflijk gedenkt, dat hy hem by by nae tot een Sant in den Hemel verheft. En voorwaer, men en kan niet volmaekt in hiſtorien, zoo heylige als onheylige, zijn, ten zy men hem ook ſomtijts konterfeyte. Wy mogen de Sinezen verwijten, dat zy misgeboortige menſchbeelden in hare kerken hebben: maer onzen Ezel is tot in de binnenſte kapellen, en hoogſte altaertafels der Europers ingedrongen: hy wort geſchildert als opwachter in de alderheylichſte geboorte, hy draegt meer dan *Kriſtoffel* in d'Egyptiſche vlucht, en voert al triumfeerende 's werelts Heyland over palmen en geſpreyde kleederen, hy ſpreekt *Biliam* aen in zijn eygen tael, en is't gewoone rypaert der Patriarchen. In de onheilige hiſtorien, op dat ik duizent andere overſla, vind ik geene zoo vermaeklijk, als de ontmoeting van den ſtuerſen *Marius* en den lachenden Ezel; want als dien grooten Krijgsheld voor zijn vyanden vluchte, en ganſch beſlikt te Minturnas, by de gehoonde *Fannia* ter Herberge geleyt wiert, ontmoete hem een Ezel, die hem wel blijde en met een vrolijk gelaet, eerſt ſtilſtaende, aenkeek, en ſtrax daer na zeer luide runnikkende en op en nederſpringende, na 't water liep om te drinken, op zijn manier te kennen gevende, dat dezen Romein eer te water dan te lande behoorde te vluchten, welke Hiſtorie *Marius* ook liet uitſchilderen, en in de Minturniſche kerk hangen. Die in dit ſchoone voorwerp zich noch niet vernoegen kan, mach het ganſche leven van *Apulejus*, zoo lang hy Ezel was, uitbeelden. Maer veel van onze Schilders zijn ook wel zoo Ezelliefdich, dat zy een vervalle muertje met een Italiaenſch Ezeltje voor een waerdich onderwerp keuren. Zoo dat ik wey-

nich Liefhebbers hier te lande weet, die tans geen Ezels in haer kabinet hebben. Zijn gedaente is den verſtandigen zoo wel bekent; dat zy hem voor geen aller haezen Moeder met den Slezinger zullen aenzien. Zijn eere wort by zommigen hoog verheven. Zijn figuurlijke uitbeelding, is lijdzaemheit. Zijn ooren beteykenen onverſtand en verkeerd oordeel, en paſſen in den Tulband van *Mydas*. Van *Uliſſes* borſtelige gezellen zal ik niet reppen, ik late hen daer mede begaen, die van *Circes* roede geraekt zijn.

Vremde plichtlijkheden der Macedoniers. *T. Livius. 4. Boek.*

Noch zijnder omſtandicheden, die door plichtplegingen de volken doen kennen: want indien't u luſte de Macedoniſche heiren onder *Filippus*, of andere Koningen te doen monſteren, zo zult gy haer tuſſchen het hooft van een Teef, midden deurgeſneden, doen deurgaen: Waer van d'eene helft met het voorſte deel en het ingewant, ter rechter zijde van de wech, en het achterſte met d'ander helft, ter ſlinker zijde geſtelt is. De krijgslieden zullen in de voortocht de wapenen en vaendels van al de voorgaende Koningen voeren, gevolgt van de tegenwoordige Vorſt in't midden van zijn lijfwacht. Maer mijn werk zouw te groot worden in zoo wijt buiten 't ſpoor te weyden, en dit wordt begrepen in't onderzoeken der outheyt.

Nu reſteert'er noch een Muze, om zoodanich een Hiſtorie, als men verkieſt, met een bevallijke overeenſtemming te vereeren, of een gezellinne van *Venus*, om de beelden in goede ordre graſelijk by een te voegen; maer dit zal ons niemant beter, als de geeſtige *Thalia*, te weeg brengen.

THA-

THALIA,
de Klüchtspeelster
5.

THALIA.

De Kluchtſpeelſter.

Het vijfde Boek.

Inhoudt.

THaleie als Hofmeeſtres der Eedle konſt, gewoon
In kamerſpel en klucht met vreugde te verkeeren,
Leert hier de grage Jeugt de zwier van't Ordineeren:
De min-en-maetſchap, en gevoeghlijkheit van toon:
De ſprong en troeping en voort al't ſchikkunſtig ſchoon.
Zy raedt in Print, als't paſt, tot oeffning uit te geven
De vrucht van lange vlijt. Vermits m'ook in dit leeven
Niet altijts eeven ſtaeg kan zingen eenen toon;
Zoo geeft ze ook onderwijl, om droefheit te verbannen,
De geeſten vryheit om eens eerlijk uit te ſpannen.

Op de Print.

HIer raekt de Konſtgodes bezwangert eens aen't baeren,
De nooten zijn geſtelt, zy zingt een vreugdezang:
Haer Speelkint paſt de Mask: zy kan ons het belang
Der ſchikkunſt, Griekſch en Roomſch, ontbinden en verklaeren.
Een ſchilderbendeling aenſchout hier met bedaeren
De vremde vonden van haer geeſtige bewint,
En ziet zich aen den ſchik van't toonſpel ſtom en blint,
Daer zoo veel aerdicheên op't wonderlijkſt vergaeren.
Een veilkrans dekt haer Kruin, als Liber toegedaen:
Zy treet in broosjes, en verandert als de Maen.

INLEIDING.

OM een ordinantie geestich en aengenaem te schikken, moet ons nu de meestresse van komedyen en kluchtspeelen, *Thalia*, de hulpende hand biên. En zy die met boertige sokken ten toneele treet, en haer voorhooft en gehoornde grijns met klimop overschaduwt, zal onze zinnen in't schikken der dingen wakker houden. Want in't ordineeren moetmen zich vooral van zwaermoedicheit wachten. Begunstich ons dan, ô Godin! die altijts groen en bloejende zijt, met den geest van *Virgiel*, uw gezwooren Poëet: en leer ons een vrolijk vergaderen, en't by een schikken op een bevallijke wijs. ô Meestresse van de nacht, die de blinkende Mane, tusschen haer speelnoots de Starren, zoo ordentlijk ten reije voert! wijs ons aen, watmen voornamentlijk, en watmen maer halvelings vertoonen moet. Ik zal, eer ik van dit boek scheyde, u ter eere noch den boog ontspannen, en van uitspanningen en vermaeklijkheden vertellen, die met uwen aert over een komen. Men eygende u van outs de bevatsaemheyt oft het begrijpen toe: en zeker dit is in de konst van't wel ordineeren ten hoogsten van noode. Want zonder't begrip der zaken zoumen te vergeefs de Schikkunst beginnen.

EERSTE HOOFTDEEL.

Van't ordineeren in't gemeen.

Thalia significa capacita, essendo bisogno à colui che vol imparare, esser capace, & inteligente di quello che legge. V. Cartaro. in Imagini de i Dei, &c.

IK zoude de jeugt al vroeg aen't ordineeren stellen, op dat zy, haer gebrek in de kennis der dingen gewaer wordende, te meer yveren mochten, om allerley zaken en gedaentens der dingen in haer begrijp op te gaeren, en door't vlijtich opmerken, en't veel doen, stoffen te bekomen.

Door veel te doen geraekt de geest aen't speelen,
En zwanger, om van zelf iet uit te beelen.
Hoe slecht het is, vaer voort, en pijn u sterk,
Met zin en geest, zet al uw kracht te werk.
Herschets de schets van't geen gy heht begreepen;
't Verstant wort door een misslach best gesleepen.

Vroeg te leeren ordineeren, en uit den geest te teykenen,

Het

Het geen gy dus uit eigen houtje snijt,
Ontdekt, hoe ver gy knaep of meester zijt. Waerom.
Een noodigh stuk om uwen geest te noopen,
Om meerder stof door arbeit op te koopen:
Om d' aendacht en geheuchenis, in 't zien
Van konststuk of natuerwerk, te gebiên,
Al d' aerdicheên als schatten te vergaeren.
Zoo gaert een bie den honich uit veel blaeren.

Maer gelijk 'er by de Poëten verscheyde bequaemheden zijn, en deze, door den Geest van onze *Thalia* ontsteeken, niet dan aerdicheden hervoor brengt: daer een andere, van *Melpomene* bezeten, een hoosser tael, in krakende broozen, ten toneele uitbromt: en een darde door de gunst van *Clio* met grootser heldevaerzen her voor komt; zoo schoeit de Schildergeest, op dergelijke leesten. De drift en Natuer der geesten verschilt.

Het is ons geraetsaemst (zegt *Tullius*) de leydingen onzer eygene natuere te volgen, en onze betrachtingen daer nae te richten: want te vergeefs zoudemen de zelve tegenstreeven in het bejaegen van 't geene wy onmachtich zijn: gelijk 'er gezegt wort, dat het onmogelijk is de bevallijkheyt in de konst, ten spijt van *Minerve*, te treffen. Zeker de Schilders staen hier wederom met de Poëten, gelijk die van *Horatius* deeze vermaening hebben:

Indien gy schrijven wilt, zoo dient een stof gezocht,
Die met uw macht gelijkt, om niet te blijven steeken.
Denk wat gy draegen kunt, wat gy wel overmogt,
Zoo zal u klaere stijl noch ordening ontbreeken.

Alle verkiezingen zijn eeven nae, maer, gelijk men zegt, niet al eeven nut. Hierom moet yder een zich zelven onderzoeken, om 't geene hem eygen is voornamentlijk in 't werk te stellen: want 't geene andere gelukt, zal ons juyst niet toevallen, maer 't geene ons eygen is, zal ons licht afvloeijen. De kamerspeelers verkiezen niet altijts de beste, maer de bequaemste fabulen, die haere personaedjen gelijk zijn. Die stout van stem waren, pleegen *Epigonos* en *Medea* te speelen. Die beweeglijk van gebaer waren, hadden behaegen in *Menalippe* en *Clitemnestra* te vertoonen. *Rupilius* verbeelde *Antiope*, maer *Æsopus* nam noit de rol van *Ajax*. Zoo hebben de voornaemste Schilders ook altijt iets, dat hun best meevalt. Dezen zal 't lusten, wat stof hy ook voorheeft, de zelve deur aerdige deelen wonder behaeglijk te doen schijnen, als of hy meer vermaeks had in 't vertoonen van een soorte der medewerkende dingen, als in 't gros van de zaek; 't zy in geestige bewegingen, tronien, toetakelingen of teujeringen. Een andere zal dezelve deelen door een gedwongener ordre, door schikschaduwe en beeldesprong wonderlijk vergroot-

grootsen. Maer de derde acht alleen een bloote en onbedwonge vertooning en bralt quansuys op 't ware groots, volgt de Roomsche zwier van *Rafaël* en *Angelo*, en houd staende, dat der dingen defticheit door 't uitbeelden der geringe lijdingen gekreukt wort: dat de Schilderkonst in top is, daerze alleen op heldachtige deugden acht geeft: dat het bedwang der lichten en schaduwen een brosse kruk is: en onrecht datmen, om het eene te verschoonen, het andere verduistere. Wat ons aengaet, wy geeven deze, en, zoo 'er noch meer verschillende geesten zijn, yder de vryheyt haer behaegen te volgen; en verwerpen geen tulp om dat het geen roos, noch geen roos om dat het geen lely is. Wy zullen de konstdeelen verhandelen, een yder verkieze daer uit 't geen hem 't waerdichst dunkt. Al wat de konst stuk voor stuk vertoont, is een nabootsing van natuerlijke dingen, maer het by een schikken en ordineeren komt uit den geest des konstenaers hervoor, die de deelen, die voorgegeven zijn, eerst in zijne inbeelding verwardelijk bevat, tot dat hyze tot een geheel vormt, en zoo te zamen schikt, datze als een beelt maken: en dikwils een menichte beelden eender Historie zoodanich schikt, dat 'er geen de minste te veel noch te weynich in schijnt te zijn. En dit noemtmen met recht een waerneming der *Simmetrie*, *Analogie*, en *Harmonie*. Ten is niet genoeg, dat een Schilder zijn beelden op ryen nevens malkander stelt, gelijk men hier in Hollant op de Schutters doelen al te veel zien kan. De rechte meesters brengen te weeg, dat haer geheele werk een wezich is, gelijk *Clio* uit *Horatius* leert:

Maer wy laeten elk zijn keur vry.

Breng yder werkstuk, zoo 't behoort,
Slechts enkel en een weezich voort.

Rembrant heeft dit in zijn stuk op den Doele tot Amsterdam zeer wel, maer na veeler gevoelen al te veel, waergenomen, maekende meer werks van het groote beelt zijner verkiezing, als van de byzondere afbeeltsels, die hem waren aenbesteet. Echter zal dat zelve werk, hoe berispelijk, na mijn gevoelen al zijn meedestrevers verdueren, zijnde zoo schilderachtich van gedachten, zoo zwierich van sprong, en zoo krachtich, dat, nae zommiger gevoelen, al d' andere stukken daer als kaerteblaren nevens staen. Schoon ik wel gewilt hadde, dat hy 'er meer lichts in ontsteeken had.

Wat de kunst van wel ordineeren is.

Deze kunst van ordineeren zullen wy met Duitsche woorden noemen, een wisse treffing der medevoeglijkheyt, overeendracht, en maetschiklijkheyt; zonder welke alles verwart en vol strijt is. Hoe noodich het nu is, dat de geest tot dezen Regel der vindingen in 't werk te stellen bequaem zy, is licht te begrijpen. Want schoon gy alle de byzonderheden, die tot een Historie behooren, kent, en machtich zijt, zoo kunnen deeze geen goede ordinantie uitmaken. Eeven gelijk alle de byzondere gedeeltens van een gegoote figuur,

En hoe noodich. Voorbeelt.

guur, in een gietwinkel overhoop leggende, niet machtich zijn een beelt op te maken, ten zy yder lit in zijn eygen gewricht geplaetst worde. Want het zal een afkeerlijk monsterdier uitmaken, indien men de deelen mis neemt, en een oor in plaets van de neus voegt, of dat men een been, in steede van een arm aenzet. Ik heb nochtans van een Hoogduits Beeltkonstenaer gezien, dat hy, in 't vernieuwen van een ouden houten Engel, den rechter arm aen den slinker schouder, en den slinker onder den rechter vleugel had vast gehecht. Maer dit mach 't verzuim van zijn leerjongen geweest zijn. Op het wanschiklijk ordineeren past ook dit vers van *Horatius Flakkus*: Van wanstal.

In de Dichtkunst.

Zoo eenich Schilder ons een menschen hooft verbeelde
Met eenen paertshals, en met veedren geschakeert,
En arm, en been, en buik, in 't wilt door een verdeelde:
Of had een vrouwen beelt op 't schoonste geboot seert,
Wiens onderlijf wel een mismaekten vis zouw lijken,
Wie zouw niet lachen zulk een wanstal te bekijken?

De dingen, die buiten goede ordre zijn, kunnen niet bestaen, maer vallen overhoop.

Geregeltheên en ordentlijke zeeden,
Zijn steunselen van staeten, huizen, steeden,
En rijken. Want daer wet noch regel is
Staet alles los, en draeit op 't ongewis.
Al 't schepsel is vol order. Zelf de dieren
Als nutte byen, en arbeytsame mieren.
Wilt doch uw werk, ô Schilderjeugt, geschikt
Beleggen. Kom bevlytich u, en mikt,
Om deezen prijs, zoo dierbaer, te gewinnen:
Maer order eerst door regels uwe zinnen.
Gelijk een beeld in veele leên bestaet,
Zoo beeld u in, dat een geschiede daed,
Die gy verkiest, om uwe kunst te toonen,
Ook leeden heeft; want van een troep persoonen,
Is deeze 't hooft, die 't lichaem, die de hand,
Verbeeldend t' saem het zinnebeelds verstant.

Een geschiedenis wort by een beeld vergeleken.

TWEEDE HOOFTDEEL.

Hoemen't ordineeren moet aenvangen.

POog nu nae d'eere, die *Amphion* beroemt maekte, want *Apelles* ſtelde dezen boven zich zelven in 't ordineeren. Wel aen, laet ons nu het vorſtelijk Toneel openen, en gedenkwaerdige daeden vertoonen: uit ons zelven vaeren, of, om beter te zeggen, in ons zelven de gordijn opſchuiven, en in ons gemoed de geſchiede daet eerſt affchilderen, en daer toe al onze krachten te werk ſtellen. Want, gelijk *Seneka* leert, ten zoude niet voeglijk zijn, datmen menſchen bloet dede vergieten, als 't een Schilder te pas quam eenich gevecht uit te beelden. Maer't zal ons vry ſtaen, met den vermaerden Schilder *Theon*, een trompet te laeten blaezen, om den geeſt wakker te maeken. Want dezen *Theon* vernoegde zich niet, zijnen ſtrijtvaerdigen Soldaet vol moed en dapperheyt afgebeelt te hebben, maer hy liet ook onverhoets een trompet ſteeken, als hy de gordijn van dit ſtuk voor de liefhebbers liet opſchuiven, om de gemoederen tot het zien deezes oorlogsmans te bequaemen, Wanneer de zaek, die gy voorhebt, in uw verſtant wel begrepen is, zoo neem, nae uw keur, een oogenbliklijke daedt, want de verkiezing eens Schilders is vryer, als die van een Hiſtory ſchrijver, zijnde deze verbonden de dingen van den grond op te verhandelen, daer een konſtenaer plotſelijk of in het begin, in het midden, of wel in het eynde der Hiſtorie valt, nae zijn luſt en goetdunken, Hy verbeelt of het voorgaene, het tegenwoordige, of het toekomende, en is niet verder verbonden, als met 't geene in een opſlach der oogen tevens gezien kan worden, uit het eeuwich vervolg der zaeken te vertoonen. En dat op't aller gevoeglijkſte, ſchiklijkſte, vermaeklijkſte, levendichſte, bevallijkſte, en op't onbekrompenſte aen den dach te brengen. Deze vindinge nu vaſt ſtaende, zoo moetmen die, als gezegt is, onophoudelijk overleggen.

Verkiezing vry.

Die wel t'overleggen

Eer gy begint iet waerdichs af te beelen,
Zoo laet de daed door uwe zinnen ſpeelen
Met indruk: jae totge in den geeſt kunt zien
De dingen zelfs als in der daedt geſchien.

Zijn gedachten zoodanich gewennende, datze met der tijdt de zaeken, als ofze tegenwoordich waren, in denkbeelden geſchildert zien. Maer op datmen dit op't allerbeſt aenvange, zoo waer't wel van nooden, datmen zich *Klioos* vermaeningen erinnerde, om de zaeken, door te grooten ſchroom, niet

En zich in te beelden,

niet te armhartig voort te brengen. En wederom datmen de verwaende grootsheyt in tegendeel vermijde. *Nicophanes* wiert gepreezen, om dat'er in zijne werken deurgaens een zonderlinge defticheyt en Tragiſche parmanticheyt geſpeurt wiert. Welke deugt een beklijvende achtbaerheyt toegeſchreeven wort. Dat is waerlijk groots, zegt *Junius* uit *Longinus*, 't welk ons t'elkens wederom als verſch voor d'oogen verſchijnt; 't welk ons zwaer, of liever onmogelijk is uit den zin te ſtellen; welkers gedachteniſſe geduerich, en als onuitwiſſelijk, in onze herten ſchijnt ingedrukt; 't geen alle menſchen te gelijk behaegt. Want het overeenſtemmende oordeel van zoo veele verſcheyden gezintheden moet d'aenzienlijkheyt van de waere grootsheyt nootzakelijk bekrachtigen. Elders wil hy, dat d'inventie niet verwaent, maer behoorlijk groots bevonden worde; niet afbreukich ſteyl, maer zachtelijk verheven; niet rokkeloos en onbezint, maer volkomentlijk krachtich; niet pijnelijk droevich, maer rijpmoedich ſtraf; niet traechelijk lankzaem, maer ſtemmich bedaert; niet aelwaerdich dartel, maer heugelijk vreugdich, en zoo voort; waer meede hy te kennen geeft, datmen den middelwech voor den beſten en zekerſten moet houden. Doch dat niemant te lang in deeze overleggingen blijve ſteeken, maer ſtoutelijk voortvaere. *Zeuxis*, door de deure, die hem *Apollodorus* geopent hadde, ingetreeden zijnde, is ſtoutelijk voortgeſtapt; dit heeft het penſeel, dat nu alles beſtaen dorſt, meerder eer en aenzienlijkheyt aengebracht. Gy ook, die de zaek nu wel begreepen hebt, tree ſtoutelijk toe. *Des Cartes* ſchreef zich zelven deezen zetregel voor: dat hy 't geene hy nae zijn vermogen eens voor goet gekeurt hadde, ſtoutelijk moſt uitvoeren, als oft het beſte waere, ter tijd toe, dat hy door kragtiger reedenen geheel overtuigt wiert; en hy meent dat deeze ſtantvaſtigheyt veel nutter is, dan datmen door veel twijfelens blijft waggelen. *Franciſko Ruſtici* zeyde, datmen zich eerſt wel moſt bedenken, waer uit dan gemakkelijk een ruw bewerp konde gemaekt worden: datmen dat bewerp nae lang herſchetſen eyndelijk in Teykeningen tot meerder volkomentheyt moſt zoeken te brengen. Want door 't beſchouwen van al de byzonderheden ter zaeken vereyſchende, zoo zal den nimmer ſtillen geeſt yder ding in zijn eygen plaetſe zeer bequaem en ordentelijk ſchikken, en de gedeeltens, daer toe noodich, zoo behendich en onuitvindelijk ſamenknoopen, datze nu niet meer gedeeltens, maer gezamentlijk een geheel en volkomen lichaem zullen ſchijnen te zijn. Vorder wil *Ruſtici*, boven gemelt, datmen deze Teykeningen dan weeken en maenden ongezien laete leggen, om met verſche gedachten dan de beſte te kiezen, en in 't werk te ſtellen; hier inne de leere van *Horatius* eenichſins volgende, die zegt: Houw uwe ſchriften negen jaeren by u t'huis, wat niet uitgegeven is kan men telkens weder uitſchrabben. Maer ik vinde hier inne

In bequame grootsheyt.

Lib. 3.

In zijn beleed. 3 *deel*

Schetſſen, En die weg te leggen.

ook deeze zwaericheyt, dat de geeſt door het uit de weeg leggen der aengevange ordinantien gemeenelijk verſlapt, en in zijn hitte verkoelt; jae dat de reets opgegaderde aerdicheden wech vluchten en verdwijnen, zoomenze niet tijdelijk waerneemt, en in 't werk ſtelt; ook is al te groote ſchreumhertigheyt een hinderpael in de konſt. Daerom raed ik, dat men liever al zijn krachten te werk ſtelle, om het eens met yver aengevangen onderwerp, zoo veel mogelijk is, tot volmaektheyt te brengen, en 't zal u over negen jaeren daer nae eeven vry ſtaen, dit eerſte door een ander te verbeteren. Aen een bequaeme vinding in 't ordineeren hangt het geluk of ongeluk van het ganſche werk: want wat zoudt u luſten veel arbeyts in de byzondere deelen te beſteeden, wanneer u 't geheele beſtek mishaegt? In tegendeel, wanneer u 't geheel vernoegt, zoo zal u geen deel voorkomen, hoe zwaer het ook zy, of de luſt zal 'er u door redden. De Schilders, Beeltſnyders, jae de Poëten zelve, zegt *Tullius*, wenſchen, dat de liefhebbers haere werken op 't alderneukeurichſt deurſnuffelen: ten eynde dat zy, al 't geene met reeden beriſpt wort, verbeteren mochten. Dit zal u dan niet t' onpas komen, als gy verzekert zijt, dat uw algemeene ſtelling en ordinantie goedt is. Dan zal 't u niet hinderen, of gy u al, als *Apelles*, in een ſchoenriem vergreepen hadt: of als *Phidias* ergens een neus wat te dik of te lang had gemaekt. Dan zult gy niet beſchaemt zijn, dat men u eenige gebreeken aenwijſt, maer alles zal u tot nut en voordeel gedyen. Gy moogt ook, om in 't oordeel over uw wel beleyde ordinantie verzekert te zijn, een getrouw vrient in de konſt dezelve toonen, en zijn berispingen gaede ſlaen: want zoo diende zich *Apelles* van het gevoelen van *Lyſippus*, en deeze wederom van het oordeel van *Apelles*: en *Praxiteles* hielt dit voor zijn beſte werken, die hy met raedt en daedt van *Nicias* gedaen hadde. Verzin derhalven voor 't begin, often zal u niet beter gaen als *Puntormo*, die ſomtijts van 's morgens tot ſavonts voor zijn werk zat, om zich te bedenken, en ſcheyde doch zonder iets te verrichten of te verbeteren: om dat hy mooglijk zach dat het te laet was, het geene dat qualijk begonnen was te recht te brengen.

Om daer nae te verbeteren.

Hoe noodich d'ordinantie goet moet zijn.

Ziet gy te ſpaede uw misverſtand, zoo moogt gy 't hooft wel klouwen:
Wanneer de ſteen is uyt de hand, zoo baet geen naeberouwen:
Dog, is men op een quaede weg, ſtrax keeren kan veel winnen;
Maer beſt is 't, met goet overleg zijn zaeken te beginnen.

DER-

DERDE HOOFTDEEL.

Van de minzaeme harmonie, of gevoeglijkheyt en maetschiklijkheit in hoegrootheit.

WY hadden, toen ik noch Discipel was, dit vraegstuk: Welk daer was de grondles en regel van wel te ordineeren: *Fabritius* antwoorde, De edelste natuerlijkheden te verkiezen, en by een te schikken. Maer hier op wiert gevraegt, welke die edelste natuerlijkheden waren? Waer op hy vervolgende antwoorde, Dat de dingen zich edel in de natuer vertoonden, wanneerze nevens andere dingen, die als een maegschappy met hen hadden, vervoegt wierden. Zeker dit moetmen toestaen, datter veel dingen, wel voor zich zelve goet zijnde, niet by een voegen, en dat daer en tegen veele dingen, schoon slecht en simpel, by iets anders gevoegt een groot sieraet inbrengen. Maer hoe kander grooter maetschappy bedacht worden, mocht iemant zeggen, als datmen veel dingen van eenderley gedaente by malkandere voege? Ik antwoorde, dat de Hennen geen tier hebben, zonder een Haen, en dat te veel van eenderley, walginge baert. Zeker Schilder, mijn lantsgenoot, had laetst zijn vlijt dapper betoont: want hy had een groote en wel opgehoopte schootel met schoone Persikken uittermaeten sappich en net uitgeschildert, en zich in stuk voor stuk dapper gequeeten. Ik verwonderde my, die ziende, over zijn vlijt en gedult: maer ik kreeg een walging van d' onnoozele verkiezing, en den overvloet van zoo veel eenderley kost; en achte, dat hy zijn tijdt onnuttelijk besteet hadt: want met dien zelven arbeyt had hy bynae alle soorten van vruchten in deeze schootel kunnen opschaffen, en het oog met keur van lekkernyen verlustigen: gelijk d' oude Schilders wel geweeten hebben, als zy haere tafereelkens, die zy *Xenia* noemden, toestelden; gelijk gy van *Thaleye* in *Calliope* hooren zult. Die een gastmael aengenaem maeken wil, moet nae verandering van spijzen omzien: want wie zal zeggen wel getrakteert te zijn, die men niet anders dan enkel patrijzen, of anders fazanten, heeft voorgezet? *Hopman* de *Rijk*, in de burgerlijke oorloogen van de voorleede eeuw, wiert, aen de Spaensche zijde gevangen zijnde, op 't blokhuis van Gent in een duister hol gesteeken, doch zoo wiert hem eens voor al t' zijner keure gestelt, met wat spijze en drank hy gedient wilde weezen: hy daer op verkoos kalfsvleesch en deelewijn, en kon sedert geen andere verwerven. Maer deeze goede spijze en drank wiert hy in zeeven maenden zoo zat, dat ze hem al zijn lee-

Dingen die elkander, beminnen, by een te schikken.

Niet te veel van eenderley gedaente

ven lang ter keel uit walgde. Verandering van ſpijs maekt nieuwen eetluſt, zoo vermaekt zich het ooge in veel verſchillende zaeken. Zie maer toe, dat die verſchillentheyt geen ſtrydicheyt invoert, maer dat'er de minzaeme *Harmonie* blijve. Ten paſt geen tengre meysjes Serpenten te troetelen, of hongerige Leeuwen nae een Hardersliet te luiſteren. *Orfeus* ſtem en lier had alleen vermoogen haere wreetheyt te temmen, en die gemeenzaemheyt met ondieren is, ſedert vader *Adams* goude dagen, verdweenen. De kuyſche *Diaen* en lijdt geen Satyrs in de maegdenrey, noch *Venus* vermaekt zich recht met grijze hayren. *Silenus* rolt onder zorgelooze Bacchanten, en drukt het ſap uyt de zwangere tros, dat langs zijn vette borſt afdruipt. En vader *Lyber* kan vader *Sileen* niet miſſen. *Pomone* en *Flora* vereeren elkander, en *Pluto* den Helgodt acht geen broeder voor *Mars*. Zoo dat de dingen niet alleen in groot tegen klein, maer ook in gevoeglijkheyt, vrientſchap, en afkeer tegen elkander vergeleken worden: en even zoo groot een misſlach, als hy beging, die het paert grooter, dan de ſtal vertoonde, begaet hy, die de Leeuwen en Zwijnen aen een zelven troch wil ſtellen, *Omphale* zet *Herkules* wel aen de ſpinrok, maer niets paſt hem beter, dan knodze en Leeuwenhuit.

Voeglijkheit. Ik wil hier niet waerſchuwen van datmen, gelijk't wel gebeurt, geen dwergenſchouders aen Reuzenhoofden paſſe, en kinderarmen aen volwaſſen tronien voege. Dit behoort tot de gelijkmaticheyt eens menſchelijken lichaems, by *Polymnia* verhandelt, en is zoo belachlijk, als 't geene van *Flakkus* hier vooren ontleent is. Noch ook luſt het my, hen over te haelen, die aen een ſchoone vrouwetrony een mismaekte borſt en buik ſchilderen: want dit behoort tot de ſchoonheyt en waerdige verkiezinge. Maer hier ſtaet alleen aen te merken, wat dingen wel of qualijk by een voegen. Wy zeggen dan met *Horatius*:

Des Schilders vryheyt moet niet misbruikt worden.

De Schildersvryheit moet bepaelt zijn na den aert:
Men pooge 't harde van het zachte t' onderſcheyden:
De Slangen dienen met geen vogelen gepaert.
Men moet geen Tijgers by de Lammeren doen weyden.

Men moet ook de Heylige zaeken met geen afgoderye vermengen, gelijk *Sedrenus* verhaelt, dat zeeker Schilder ten tijden des Keyzers *Leo* tot Konſtantinopelen voor hadt, te weeten, *Chriſtus* te gaen ſchilderen met den blixem in de hand, en in de gedaente van *Jupiter*: het welk hem zoo qualijk bequam, dat zijn hand op een bot verdroogde, en zoodanich bleef, tot dat hy zijn ſchult bekennende, van den Biſſchop *Gennadius* geholpen wiert. Maer men moet al't geene men voor heeft, in zijn eygen Element plaetſen, en zich van alle ſtrijdigheden wachten. Wat niet eygen tot de zaek is, is ongerijmt, en, gelijk *Flakkus* aenwijſt, beriſpelijk:

Als of een Schilder wouw een zee met zwijnen beelden,
Of toonde een landſchap daer de Dolleſijns in ſpeelden.

De vernuftichſte der Dichters, zegt *Seneka*, hadt de Zundvloet, nae de grootsheyt van de zaek, aerdichlijk uitgebeelt, toen hy aldus zong:

De zee verzwolg de landen,
En kende geene ſtranden.

Hy ſprak van groote dingen, en verbeelde die groote verwarring in deze vaerzen uit:

De vloeden, uit hun bedt geborſten, overſtroomen
't Ganſch Aerdtrijk. Bergen, boomen,
En hooge toorens zijn gedoken in een zee.

Dit zouw heerlijk zijn, zegt hy, indien hy'er niet by voegde:

De Wollef zwemt by 't Schaep, de Leeuw drijft op de golven.

Kanmen zwemmen in zulk een overvloeying en ſtorting van water? Of is niet alle vee met de zelfde drift, daer mede het wechgerukt wiert, verdronken? Of *Seneka Ovidius* hier met recht beriſpt laet ik ervarener oordeelen: maer dit zal de Schilderjeugt hoedſamer maeken, en tot waerſchuwinge dienen, om geen heerlijke ordinantien door beuzelmart te onteeren. 't Gedenkt my dat ik, in zeker aerdich geordineert ſtukje van *Rembrant*, verbeeldende een *Johannes* Predicatie, een wonderlijke aendacht in de toehoorderen van allerleye ſtaeten gezien hebbe: dit was ten hoogſten prijſlijk, maer men zach'er ook een hondt, die op een onſtichtlijke wijze een teef beſprong. Zeg vry, dat dit gebeurlijk en natuerlijk is, ik zegge dat het een verfoeilijke onvoeglijkheyt tot deze Hiſtorie is; en dat men uit dit byvoegzel veel eer zou zeggen, dat dit ſtukje een Predicatie van den Hondſchen *Diogenes*, als van den Heyligen *Johannes* vertoonde. Zoodanige uitbeeldingen maeken het onnoozel verſtant des meeſters bekent; en zijn te beſpotlijker, alsze in geringer opmerkingen dwaelen. Zeker Schilder tot Amſterdam had laetſt een luſtigen wijnroomer op een tafel wonderlijk bekoorlijk afgemaelt: Wat meer? hy had'er ook een heerlijk fluweelen kleet onder geſchildert: dit mocht noch paſſeeren: maer op dit zindelijk Tafelkleet had hy eenige ſlymerige Schelvis geſchildert. Waer uit men beſluyten moſt, dat dezen Schilder een ſlordich huishouder moſt zijn: want wie had oyt zoo vuilen ſlet in zijn keuken, die de morſſige vis op ſulp of fluweel zouw neerleggen? En dit was by de domme liefhebbers noch wonder goet gekeurt. Het is ook onvoeglijk, datmen de heymelijke zonden in Schilderyen ten toon ſtelt, of onvlaetige en felle daeden, die ergens ter ſluik verhandelt zijn, tot onſtichting openbaer maekt, gelijk *Horatius* leert:

Veel zaeken zultge voor het oog verbergen,
't Een paſt gezien, en't ander paſt gehoort;

't Onvlatich zou 't gezicht met aenstoot tergen.
Medea *deé voor 't volk geen kinder-moort,*
Noch Atreus *kookte ook geen vervloekte spÿzen*
Van Hoerekrooft, uit wraek, voor yders oogh.
't Verandren ook van Kadmus, *vol afgrÿzen,*
Zach niemant, noch van Progne, *toenze vloog.*

Wacht u dan, ô Edele geesten, van de schandelijke onkuisheden van *Tiberius* in 't Eylant Kapreen in uwe Tafereelen te vertoonen. Laet ook d'Outvader Noë niet schaemteloos naekt leggen, daer *Sem* en *Japhet* haer aenzichten van afkeerden. Want die tot zulke schandlijkheden geneygt zijn, verdienen den vloek zoo wel als *Ham* en *Kanaan*. En dewijl ik van *Tiberius* reppe, zoo volg ook *Parrasius* niet nae, van wien men zoo schandelijken Tafereel van *Atalanta* en *Meleager* tot Romen zach, dat ik my schaeme 't zelve te beschryven: echter was het aen deezen dwingelant zoo lief, dat hy tienmael Sestertien, die hy in de plaets van't zelve hadde mogen ontfangen, daer voor ontzeyde.

C. *Sueton. in Tiberius.*

Onvoeglijke en wanstaltige Monsters.

Maer dewijl wy in 't voorste Hooftdeel van wanstal der leeden, uit *Horatius*, hebben gerept, zoo zeg ik met *Junius*, dat het een konstenaer niet wel kan voegen, grillige wanschepsels, die de natuer niet en kent, aen een te klampen. Gelijk *Vitruvius* zegt, dat de verdorve gewoonte het daer toe gebracht hadde, datmen in de grotissen veel eer gedrochten en monsters, dan eenige waerachtige dingen vertoonde: tegen de gewoonte der ouden, die haer kamers, gaenderyen en eetzaelen, met konstige naebootsingen van 't geene natuerlijk was, oppronkten. Hy wil dat een schip een schip, een beelt een mensch, of een beest, of een bekent, of immers natuerlijk gedierte zal gelijken. En hy ist' onvreeden, datmen uit dingen, die tegens de waerschijnelijkheyt strijden, vermaek schept. Daer zijn eenige te Romen, zegt *Plutarchus*, die goede Schilderyen en Statuen verfmaeden, en op de monstermart haeren tijdt besteden, met luiden zonder armen of beenen, of die drie oogen, een struizen kop, of noch iets afzichtichlijker hebben, te bekijken; die zy nochtans niet lange, zonder daer van te gruwen, kunnen zien. Zeker my walgt hier van, en zelfs van de schriklijke monsters, die *Lucianus* in zijn alderonwaerschijnlijkste waerachtige Historie uitbeelt, en in de lucht doet schermutsen. En zelfs kan ik my niet vernoegen in 't bezien der Helsche gedrochten van den *Helschen Breugel*, *Jeronimus Bos*, of *Zachtleven*, hoe geestlichze ook mogen geacht wordē. Dewijlze door haere al te onordentelijke gedrochtlijkheyt de natuer schijnen gewelt aen te doen. Zeker de Hel der Poëten wort met bezadichder en stichtelijker waerschijnlijkheid geopent; en schoonze verziert is, zoo draegtze de merkteykenen van gebeurlijkheyt: gelijk te zien is by *Virgilius*, als hy dus opheft:

In't

In 't portael van Helleborg, *Eneas 6 boek.*
Den mond des afgronds, woont bedrukte rouw, en zorg,
Die 't hart verteert en knaegt.

Daer op hy dan zeer aerdig de verdere Helsche quaelen vervolgens beschrijft: gelijk *Ovidius* die ook zeer zeedig en natuurlijk ten toon stelt, als hy dus simpelijk aenvangt: *Metam. 4 boek.*

Den duistren afgang nae de Hel is doodlijk koud,
Vergiftig, stinkend, en vol doornen menigvoud,
Daer langs de zielen, strax nae 't lichaemlijk ontbinden,
Gaen deolen, tot dat zy de (*) duizent poortstad vinden. (*) *Stigia Plutoos residentie.*

Ten tweeden is 'er waer te neemen, hoe de dingen in maetschiklijkheyt tegen malkander te vergelijken zijn: men heeft dan wel aen te merken, hoedanich het eene lichaem zich tegen het ander vertoont. *Plinius* stelt, op 't waernemen van hoegrootheit, den slaependen Reuze van *Timanthes* ten voorbeelt: want hy had 'er, zegt hy, eenige Satyrs by geschildert, die zijnen duim met wilde klimop afmaten, om de grootte van een Reus, in zoo kleinen stuk werks (want het was maer een tafereelken) te beter te verstaen te geven. En hier by voegt hy dezen lof: Dat men altijts een dieper zin in zijne werken vond, als men in 't eerste aenzien wel zoude vermoed hebben. Zoo dat, schoon zijn konst groot was, zijn verstant die noch verr overtrof. Satyrs tegen een reus vergeleken.

Vorder wat dwaesheyt waer het, een Oliphant met een Muis in eenderley gareelen te slaen? En een vlieg van geen kameel in hoogte t' onderscheyden? Men slae dan acht op de natuer, die de groote dingen een Reusachtige grootsheyt, en de kleyne een onnaespeurlijke nettigheyt mededeelende, dezelve op een behaeglijke wijze tegen elkander vergelijkt. Zoo ook een konstenaer moet het een deel van zijn werk door het andere niet verderven. Hier op plegen de beelthouwers zelfs in 't maken van stokbeelden acht te slaen, wanneerze dezelve op een voet of *Pedestal* stelden, dat 'er een maetschiklijkheyt en overeendracht tusschen den voet en het beelt was. Ten tijden van Keyzer *Adrianus* wierden de stokbeelden van *Merkurius* en *Philesius* bestraft, van te kleyn te zijn voor den Trapezuntischen Tempel. *Plutarchus* berispt de geene, die, door 't maeken van al te groote *Pedestalen*, haere beelden verkleynen. Want voornamentlijk moet een beelt, om hoog gestelt, met het geene, daer het op staet, eenige geregeltheyt hebben. Den Tempel van *Jupiter*, in de Griekse stadt *Olympia*, wiert voor een van des Werelts zeven wonderen gerekent, maer nochtans wiert in dezelve, door de kunstverstandige, een onverschoonlijke wanstal aengewezen: namentlijk, dat den zittenden Afgodt, die *Fidias* gemaekt hadde, zoo groot was, dat, indien hy gestaen hadde, het dak te laeg zouw geweest hebben om hem te besluiten. Want even gelijk, nae der Bouwmeesteren zetregel, alle de deelen van een geheel gebouw, door Maetschiklijkheyt

In hoegrootheyt.

een maetschiklijke schikking elkanderen moeten beantwooorden; zoo moeten ook de beelden, 't zy gehouwen of geschildert, noch te groot, noch te kleyn zijn. Men zie toe, dat men geen poort of deure kleynder dan de menschen maeke, ten zy men *Filemons* wooninge, om bukkende in te komen, voorhebbe: op dat men de berispinge des grooten bouwmeesters *Apollodorus* niet onderworpen worde: want als den Keyzer en Schilder *Adrianus* een model of ontwerp van *Venus* Tempel gemaekt hadde, en mogelijk de misstal van de beelthouwers des boven genoemden Trapezuntschen bouw, heeft willlen vermijden, zoo viel hy in de gebreklijkheyt van die van gemelden Olymp; want *Apollodorus* wees hem aen, dat de Godinnen, daerinne onder 't welffel zittende, niet en zouden kunnen opstaen om daer uit te gaen, vermits zijn Tempel te laeg was, om bequamelijk den toestel der schouwspelen, die men 'er 's nachts in vergaderde, 's morgens onvoorziens ten toneele te voeren; en de beelden, die 'er in geordineert waren, te onbeschoft en te groot voor zoo eng een plaets: voegende daer by, doch met al te grooten vryheyt, dat hy, namentlijk de Keyzer, liever kouwoerden zoude gaen schilderen, als een zake, die hy beter verstont, en in geoeffent was: welke berisping en verwijtinge dien vermogenden Schilder zoodanich troffen, dat hy *Apollodorus* dede dooden; meerder smert gevoelende van zijn misslach, in de vergelijking van zijn gebouw met zijn beelden, aengewezen te zien, als hem het leven van zulk een man waerdich was, die wat hy voor een meester geweest is, genoeg heeft doen blijken, in 't maeken van *Trajanus* kolom, die zijn naem schier zoo berucht, als die van zijn al te strengen tuchtheer, gemaekt heeft.

VIERDE HOOFTDEEL.

Gematichtheyt in 't ordineeren.

't Werk niet te overlasten;

VEgens de maeticheyt zoo zal ik u vooreerst raden, dat gy uw werk niet te zeer met onnodige dingen overlast: want *Niet hoe veel, maer hoe eel*, schreef de *Heem*. Een menichte van beelden, die geen werk doen, is walchelijk.

Als Varro vreugde zocht, zoo nood' hy weynich gasten.
Zoo prijst men ook voor 't best een werk niet t' overlasten.
's Treurdichters oude wijs staet noch, van niet te veel
Persoonen nae 't belang te brengen op 't Toneel.

Die

Die d' oude wijsgeers oyt voorheen met oordeel hoorden,
Die preezen meest de reên, vervat in weynich woorden.
Dus 't geenge voorhebt breng met matelijk beslach,
En kennelijk en klaer, aendachtich aen den dagh.

Een hiſtorie eygentlijk uit te beelden is prijslijk: maer ik en kan zoo veel oneygen bywerk, als *Mander* uit *Sannazarius* in een Vonnis van *Paris* aenteykent, niet voor goet keuren.

Men moet ook een Hiſtorie niet te ſober voor den dach brengen, en de Koe als achter den Dijk laeten; noch hem te veel volgen, die een Vorſtelijk Paleys zonder eenich levende beeld geſchildert hebbende, en daer over beriſpt zijnde, in een der portaelen een ſtuk van een hellebaert maekte, als ofze een lijfwacht, die intrat, op de ſchouder had: laetende ontrent den dorpel als van een ingaende voet noch de ſpoore zien. Noch ook als eenen *Beerings*, die *Noachs* Ark, in een regenende locht en water, zonder eenich beeld van menſch of beeſt of geboomt ſchilderde: en als men hem vraegde, wat het was? antwoorde hy, de Zundvloed: en wederom, waer dan de menſchen waren? vervolgde hy, zy zijn alle verdronken, en men zoudeze zien, als het water gevallen was. Hier op paſt het oordeel van *Auſonius* zeer wel: Het vermaek van een geſchilderde nevel, zegt hy, verdwijnt met het gezicht. En zeker, de geene die zich bevlytigen iets uit te beelden, daer niet waerdichs in te zien is, beſteeden haren vlijt qualijk. Wy en beriſpen hier in het byzonder geen miſt of nevel ſomtijts te pas te brengen: maer prijzen, met den zelven *Auſonius*, deeze verkiezing, als 't de zaek vereyſcht. Gelijk hy van een ſtuk zegt, daer de bleeke ſchimmen, *Hero*, *Sappho*, *Paſiphaë*, *Dido*, en andere oude en rampſpoedige heldinnen, den minnegodt te keer gaende in het onderaertſche rijk, dat met een dikke miſt meerendeels bedekt ſcheen, wel heerlijk in geſchildert waren, maer wy verſmaden met recht de traege geeſten, die haere ſtukken vol ſmeeren, zonder iet beziens waerdichs daer in te vertoonen: en wy houden 't met *Sokrates*: Alhoewel een geſchilderde wapenruſtinge genoegſame vermakelijkheyt in zich heeft, zegt hy, zoo isze nochtans nergens toe nut. Maer, *ô Herkules!* wat zal men dan met den meeſten hoop der ſnorrepijpen, van veele onzer lantsluiden, uitrechten? Hier met een Sitroen, en daer met een Queepeer, die by de waerdicheit van een wapenruſting niet te pas komen. Het minſte dat men ter handt ſlaet, behoort een volkomen zin te hebben; gelijk by de groote meeſters, zoo oude als nieuwe, altijts is waergenomen. Zy hebben zich, 't is waer, dikwils bevlyticht maer een eenige figuur met eenich bywerk eygentlijk uit te voeren: maer wachten zich echter van iets uit de hand te laten gaen, dat de naem van een werk onwaerdich was, en hunnen naem tot verkleyning mocht ſtrekken.

Noch ook te ſober vertoonen,

Of te geringe,

Maer een volkomen zin;

Om nu eeniger maten een regel in 't ordineeren te ſtellen, zoo willen wy, dat ten minſten yder werkſtuk in drie leden beſta, na 't gemeen ſpreekwoort:

Een werkſtuk vereiſcht ten minſten drie leden.

Dat alle goe daên
In drien beſtaen. Drie vullen uw Toneel, zegt den meeſter van de Dichtkunſt. Het getal van drien is de Gratien eygen; daerom wil *Aulus Gellius*, datmen in gaſterijen noit min dan drie, of meer dan negen gaſten noodige: andere hebben het getal van zeven bequaemſt geacht, houdende dat van drien te ſober, en van negen te woeſt. Maer *Plinius* zegt, datter van outs niet meer dan vijf op een banket verſcheenen, nochtans hebben andere 't getal tot twalef toe uitgerekt; voegende de Gratien by de Muzen. Nu mocht iemant wel lacchen, dat ik van 't ſchilderachtich ordineeren ſpreeken willende, van gaſten en gaſteryen beginne. Maer deze mogen *Æmilius Paulus* hooren, die de geene antwoorde, die verwondert waren, dat hy, die *Perſeus* verſlagen, en het rijk der Macedoniers vernieticht hadde, zich zoo bezich en zorgvuldich bemoeide in 't aenſtellen van zijn gaſterijen, en in zijn gaſten met onderſcheyt na haere waerde te trakteeren. Daer wort, zeyde hy, een gelijke voorzichticheyt vereyſcht in een banket wel te beſtellen, als in een ſlachorden te maken: 't eene om by den vyanden verſchriklijker, en 't ander om by zijn vrienden aengenaemer te zijn. Te kennen gevende, dat 'er een zelve voorzienicheit in 't ordineeren der zaken vereyſcht wort, hoe veel zy ook van den anderen verſchillen, De Heer *Povy*, een overgroot liefhebber tot Londen, en ſchatmeeſter van den Hartog van *Jork*, was by yder een vermaert om zijn wonder wel geordineert en konſtich verſiert huis, en noch meer om zijn behaeglijken ommegang: maer ik bemerkte eens, hoe bequaem hy in 't ordineeren was: want my de eer aengedaen hebbende van, nevens vier of vijf heeren van de *Royal Societeit*, te gaſt te nooden, zoo wiert 'er tot vijfmael toe aengerecht. Als nu een van 't gezelſchap zeyde, dat hy geloofde dat dit nu 't laetſte was: Zoo gaf hy met een aerdich woort te kennen: dat wy eeven ter halver baen waren. Alzoo wiert 'er tot tienmael afgenomen en opgezet, en alles zoo ſierlijk, veranderlijk, en ordentlijk, dat het te verwonderen was; ook niet overkoſtlijk, en nochtans liet hy ons van vier-en-twintigderley ſoorten van uitheemſe wijnen proeven.

Plutarchus in Paulus Æmilius.

Hoe geringen zake, ô Schilderjeugt, gy ook moogt voorhebben, wiltze ten minſten met eenich bywerk verrijken. Schilder geen enkelen wijnroomer op een leedige tafel. *Bacchus* vereyſcht *Ceres* en *Venus*: de kluchtſpelen beſtaen noit min dan in drie deelen. Indien gy na eer en glory tracht; zoo deel uw werk ten minſten in drie of vier groepen, of benden. De Roomſche legioenen beſtonden eertijts in *Velites* of licht gewapende; in *Haſtati* of pijldraegers, *Principi* of voornaemſte, en in *Triary* of bedaegden, waer in de meeſte kracht beſtont. Vergelijk uw voornaemſte werk by de *Triary*: het tweede,

Of vier,

dat

dat weinich min van waerde moet zijn, by de *Principi*: het derde, 't zy verschietende of halfgezien by de *Haſtati*: en het minſte by de *Velites*. Maer een volkomen werktuk, dat aengenaem zal zijn om dikwils gezien te worden, moet min noch meer dan vijf leden hebben, gelijk *Horatius* de ſpelen verdeelt:

Een ſpel dat zal beklijven Vijf,
Zy juiſt van vijf bedrijven.

Vijf handelingen behooren tot een wel geſchikt ſpel. Die *L. van den Bos* aldus verdeelt:

Den eerſten ſtelle ons voor den zin die gy beſluit,
Door middel van uw volk en dicht te voeren uit:
Den tweeden ſtelle in 't werk de zaek voorheen geſproken:
Den derden roert, en komt de twiſt noch hooger ſtoken:
Den vierden toont van veer den uitkomſt van de zaek:
Den vijfden ſluit het werk met druk of met vermaek.

Maer dewijl een ſpel hierinne tegen een Schildery verſcheelt, dat het in yder handeling een byzondere tijdt, plaets, of daedt begrijpt: daer de Schildery maer een oogenbliklijke daedt of zaek vertoont, zoo laeten wy 't liever blijven by het geene wy van de Roomſche ſlachordeninge gezegt hebben. Dat is, dat de hooftperſonaedjen zich alderbequaemſt voordoen, die van minder belang, en echter tot de zaek behoorende, gezien en gekent worden; en de toegevoegde minſt in de weeg zijn. Of anders, dat den voornaemſten groep de Hiſtorie uitbeelt: den tweeden daernae de nootzaekelijkſte meedewerkingen: en dat den derden tot vergrootſing of tot verſiering van 't geheele werk diene.

Doch gelijk men in hoogtijdige feeſten 't getal der gaſten ziet aengroejen, en de ſlachordens deur hulptroepen meerder benden maekten: en ſomtijts ook de treurſpelen verdubbelt, of deur 't aenklampen van een blyſpel verlengt worden: Zoo weyt den Schildergeeſt ſomtijts breeder in groote werken uit, en deelt dezelve in tien of twalef hooftgroepen, waer in wederom yder zijn *Triary*, *Principi*, en *Velites* behoorde te hebben. Gelijk wel waergenomen is by *M. Agnolo* in zijn groot Oordeel, en by meer andere, my te verdrietich om al t'ſamen aen te wijzen. En deze regels moeten niet alleen waergenomen worden in beelden of ſtillevens, maer ook in gebouwen en landſchappen. En meer, Na 't pas geeft.

Wat nu de plaets in 't ordineeren betreft, men moet waernemen, gelijk wy reets begoſt hebben te zeggen, dat men de hooftzaek, waer van 't werk den naem zal draegen, onbelet vertoone: en dat men die in de beſte plaets van 't werk ſchikke. K. *Vermander* zingt bynae op dezen zin: De hooftzaek

De hooftzaek, die gy voorhebt, ſtel in 't beſt
Van 't ſtuk, en ſpeel voort aerdich met de reſt.

In't voornaemste van 't werk. Deurzicht aengenaem.

De hoeken moogt gy wederzijds wel stoppen,
Maer 't binnenste niet al te zwaer bepropp'en.
Een deurzicht geeft welstandicheit en aert,
Waer in het oog verlust en speelen vaert.
Zie toe, dat 't geen gy voorhebt, niet bedwongen,
Of in de lijst geprangt staet, of gewrongen.

Ongemaekte onachtsame ordening.

Veel gehaspel van armen en beenen, als ook van lichten en schaduwen, moet vermijd worden. Maer van schoone lichten en grootse schaduwen wel op haere plaets te schikken wort op een ander aengewezen. Het geeft somtijts een schijn van gevoeglijkheit, als eenige dingen in een rijk en wel gestoffeert huis als verzuimelijk verstroit leggen, en gelijk lekkere spijze somtijts door 't toedoen van eenige zerpicheit in de sause smakelijker gemaekt wort, zoo helpt het tot de bevallijkheit in 't ordineeren, als men 'er een schijn van losse onachtsaemheit in kan brengen; daer een te gemaekte ordening die gevoeglijkheit mist. Maer deze onachtsaemheit moet door een kunstgreep verbonden zijn, of men zouw geheel buiten 't spoor geraken.

VIERDE HOOFTDEEL.

Samenbeweging, sprong en troeping, of de Muza der Teykenkonst.

Samenbeweging.

Sprong.

LAet uwe figuuren met malkanderen een welstandige beweging hebben: niet als de domme toneelspeelers, die de reedenen, dieze elkander behoorden toe te duwen, voor op 't toneel aen de toehoorders komen uitbraken. Neem een aerdige sprong waer, dat is een welkunstige, maer in schijn ongemaekte plaetsing uwer beelden: op dat menze niet, by wijze van spreeken, al te gelijk (als in sommige Doelstukken) de hoofden kan afslaen. Gy zult u in dit punt oeffenende, rijke stof vinden, en beroemde werken met oordeel leeren aenzien.

Troeping, en Verdeeling vergroot.

Laet uw werk in aerdige groepen of troepen verdeelt zijn; want om een groote ordinantie recht groot te doen schijnen, zoo is 't wel van nooden, die in troepen te verdeelen. Een rijk man schijnt rijker te zijn, wanneer zijn goederen in verscheyderley zaken bestaen, als dat alles onder eenen naem schuilt. De bloemen op verscheyde bedden in ordre groeijende, zullen meerder aenzien hebben, als datze alle verwart op een bedde stonden. Een lange reden behoorlijk verdeelt zijnde, zal meerder uitwerken, als ontallijke zinspreuken. Hy maekt zijn toehoorderen verdrietich, die onbepaelt spreekt, en

veel

veel te zeggen heeft: en hy verblindt de aenschouwers, die te veel teffens vertoonen wil.

Geboomt, gebouw, en beelden laet vry troepen,
En deel uw werk in sierelijcke groepen.
't Geen hier en daer gezaeit is, schoon elk deel
Wel goed is, geeft geen welstand aen 't geheel.

Niet dat uwe beelden als op elkanderen gepakt schijnen, maer gy moetze een vrye zwier laten. Byna op volgende wijze spreekter onzen dichter van:

Laet overhoop en paert en ruiter storten,
Of tuimelen of leggen in 't verkorten.
Stel een op 't schoonst, in 't harnas, of halfnaekt;
Wat achter dees verschuilt is reets gemaekt.
De beelden dus beknopt by een te paeren,
Moet zijn gelijk het klinken veeler snaeren, Is als een maetzang.
Naer eysch der kunst, nu hoog dan laeg geraekt.
Verscheydenheit van veele toonen maekt
Een maetgezang, tot lust van al die 't hooren;
Zoo moet men ook elx oog door kunst bekooren.

Dit hooftdeel heeft *Leonardo da Vinci* in zijn beroemden Carton van de Bataelje verstandichlijk waergenomen. *Tintoret* en *Paul* van *Verone* waren hier meester in: en den begrasiden *Rafaël* verwonderlijk. *Rembrant* heeft deeze deugd dikmaels wel begrepen, en de beste stukken van *Rubens*, en zijn navolger *Jordaens*, hebben een byzonder welstandige sprong en troeping. Deeze konst, van behaeglijke ordre en konstige schikking, dunkt my te recht te zijn een muzyk of maetzang, die, eeven gelijk de vois van een welgemaekt liedeken, de woorden versiert, de dingen ook grootelijx vordert, en met welstant vereert.

Den wegh, om zeker en gewis in het ordineeren te worden, is, datmen zich gewenne veel Schetsen te maken, en veel Historyen op 't papier te teykenen; want de wetenschap zal u weynich dienen, zoo gyze door geen oeffening vast krijgt. Het zal een leerling zeer vorderlijk zijn, als hy vermoeit is van 't penseel, des avonts zich tot het teykenen van Historien uyt de geest te begeven, daer in somtijts te passe brengende 't geene hy nae 't leven heeft opgegaert. Maer ik raede hem, dat hy 't geene hy des avonts ontworpen heeft, des morgens wederom overzie, en verbetere; want een versch oog in de morgestond overtreft somtijts eens meesters onderwijs. Ik wil ook, dat hy opmake al wat hy begonnen heeft, op dat hy tot geen wispeltuerigheydt uitspatte, en dat hy'er alle weeke ten minsten een, zoo goet als hem mogelijk is, ten eynde breng. Zeker, men zal door deze gewoon te

Veel ordinantien uyt den geest te teyckenen.

woonte ongelooflijk vorderen, en door't veel miſſen, de bovengeroerde regels leeren kennen. Maer wat ſchreumt gy? Gy zegt dat u veel dingen ontbreeken: Laet daerom niet af: ten zal u geen ſchande zijn gemiſt te hebben. Schets en herſchets, en ſpeel de hiſtoryen, en yder perſonadie eerſt in uw gedachten; uw papier kan veel uytſtaen; en laet niet af voor gy een aerdige ordening hebt uitgevonden. Doch zoo 't u gebeuren mach twee of drie uwer gezellen tot hulp te hebben, laet hun eens een proef doen, ofze de voornaemſte groep van de daedt, die gy wilt uitbeelden, eens te zamen vertoonen kunnen. Zoodanich een kamerſpel hebben veel groote meeſters te hulp genomen. Maer dit is nootzaeklijker tot de leſſen van *Clio*, om de doeningen en lijdingen te zien; onze *Thalia* leert alleen de ſchikking. Ik hebbe wel
Voorbeelt. eer in den Haege gezien eenen *Samuel Smits*, een ervaren ſchilder: dezen hadde de gewoonte, dat hy, 't geene hy ordineeren wilde, eerſt van Was int kleyn bootſeerde: ik zach op zijn Schilderkamer verſcheyde Berden met kleyne loſſe beeldekens, ruw afgeduwt: hier zat *Tyreſias*, die den twiſt, die *Juno* met haer gemael had, vonniſte: daer zach men *Pan* en *Apol* om beſt ſpeelen, en ginder ſpiegelde zich *Narciſſus* in de kriſtallijne beek, toen hy op zijn eyge ſchaduwe verlieft was: de kleetjes waren van wit en geverft eerſt nat gemaekt papier, groots en aerdich geplooyt, 't geboomt van eyke en andere taxkens, de gronden en grotten geeſtich van mos, en 't water van ſpiegelglas. Dit ſtaet u al vry nae te volgen, maer zie toe, dat gy, door te veel hulp neemen, u zelfs niet verlieſt. De meeſters raed ik, alsze de Teykeningen haerer diſcipelen overzien, datze de zelve, met ſchetſſen op 't zelve voorwerp te maeken, verbeeteren. Dit oeffent ongemeen, en heeft
Veel te ſchetſſen. veelen geweldich in de ſchikkunſt geholpen.

ZESTE HOOFTDEEL.

Hoemen zich van eens anders werk dienen zal.

POog met al uw kracht, ô yverige Schilderjeugt, u te bequamen tot eygen vindingen. *Apelles* en *Protogenes* weeken van de wegen van *Micon*, *Dtores*, en *Arymnas* haere voorgangers af. Zoo deden *Paulo Kalliary* en *Tyntoret*, en ſloegen nieuwe wegen in. Wie weet of de konſt noch hooger te brengen is. Taſt ſtoutelijk toe, en waeg'er uw papier aen, mooglijk zal u d'oeffening overvloejende rijk van ordinantie maeken. Niettemin zal't u geoorloft zijn, wanneer u eens anders wel geordent ſtuk te vooren komt, de vois of wijze der toonen, dat is,

de

de zwier van koppeling en sprong daer uit t' ontleenen. Even zoo wel als eenich dichter, die een nieuw liedeken op een oude stemme maekt. Ten is geen schande op een bekende vois, die reets al de werelt behaegt, eenige vaerzen te dichteu. Maer hier in moetmen toezien, datmen een andere stoffe verhandele: en aldus heeftmen dien Schilder prijswaerdich geacht, die dezelve kracht der konst in zijn Schilderye van *Achilles* te weeg bracht, die men weleer in den *Alexander* van *Apelles* bespeurt hadde. Zoo wort *Virgilius* als een Vorst der Latijnsche Poëten geëert, om dat hy in zijnen doolenden *Eneas*, den doolenden *Ulisses* van *Homerus* volgende, zijn voorganger nergens en wijkt. En schoon men zeggen kan, dat hy hem somtijts naebootst, zoo kan men niet zeggen, dat hy hem ergens iet ontsteelt. Maer hy schijnt van den zelven geest ontsteeken in de loopbaen der eeren om prijs te rennen. Dat den Schildergeest ook vry deeze baene inslae, jae ten zal geen kleyne eere zijn, op deze wijze met P. *Calliary* te kampen; schoon men zelfs wat achter leyt. Zommige ontleenen ook wel stukken uit eens anders werk; maer dit dient niet te veel, en met voorzichticheit gedaen te zijn: op dat de schimpspreuk van *Michiel Agnolo* niet verdient worde: want deezen grooten konstenaer eene Schildery ziende, die al uit anderen geraept was, en gevraegt zijnde, wat 'er hem van dacht? Antwoorde: zy is wel. Maer ik en weet niet, als alle lichaemen ten oordeele hun eygen leeden zullen weder neemen, hoe 't met dit stuk zal gaen, want'er met allen niets zal blijven.

Eens anders goede ordening naevolgen.

Wel gekookte Raepen is goede pottasie, zegtmen: maer die altijts naeloopt, zal nimmer voor uit komen. Indienge by geval iets uit de outheit neemt, zoo dient de rest van uw werk het geleende gelijk te zijn, of liever in deugt te overtreffen. *Rubens* wiert van eenige zijner tegenstribbelaers gehekelt, dat hy geheele beelden uit d'Italiaenen ontleende: en dat hy, om dit te lichter te doen, teykenaers op zijne kosten in Italien onderhiel; die hem alle fraeyicheden naeteykenden en overzonden: maer deeze groote geest dit vernemende, gaf tot antwoort: zy mochten't hem vryelijk naedoen, indien zy 'er voordeel inzagen. Hier meede te kennen gevende, dat yder een niet bequaem en was zich van dat voordeel te dienen. En zeker de werken onzer voorgangers zijn ons even zoo vry, als aen de geleerden de boeken der ouden. Maer ons altijts met die te behelpen, en die te kopyeeren, verdient geen meerder lof, als het uitschrijven en aen een lassen van verscheyde gedichten.

Raepen, Hoe wijd prijslijk.

Rubens scheut.

Dewijl ook de Poëzy met de Schilderkonst in veel dingen gelijk loopt, zoo zal 't onze Schilderjeugt geoorloft zijn, met het stomme penseel, de spreekende penne der dichters te volgen. *Phidias* schaemde zich niet te belijden, dat hy het weezen en de grootzicheyt van zijnen Eleaenschen *Jupiter* van *Homerus* ontleent hadde. Zoo heeft ook *Apelles* zijne *Diane* nae des

Poëten naevolgen.

zelven Poëets voorschrift geschildert. *Timanthus* bracht ook zijnen *Agamemnon*, met een sleuijer bedekt in zijn Tafereel, gelijk hem *Euripides*, by 't offer van *Iphigenia*, had op 't toneel gevoert. Zoo volgde *Praxiteles* denzelven *Euripides* in zijnen *Bacchus*. En voorts alle andere Schilders en beelthouwers denzelven in 't uitbeelden van *Medea*.

Indien de dingen, die gy voorhebt, niet voorhanden, maer alleen in anders werken te vinden zijn, zoo staet u 't raepen en navolgen geheel vry. Zoo behielp zich *Rafaël*, en zijnen *Julius* met de Roomsche outheit, de kolomnen van *Trajanus* en *Antoninus* weezen hun de gedaenten der Roomsche arenden, vendelen, veltteikens; stormbokken, en allerley wapenrustingen. Zoo moogt gy ook, in hoe verschoven hoek, uit *Vitruvius* en andere, de gebouwen der Jonen, en oude Korinters weder optimmeren; of de gedaente van eenich vreemt dier van eenich landbeschrijver ontleenen. Ik kon my naeulijx van meedelijden spaenen, als ik te Roomen eenige van onze, zoo zy meenden, vlytichste jonkheit zoo beezich zach, in allerley slach van Schilderyen en Antijken zonder onderscheyt na te teykenen, waenende dat zy een schat vergaerden, en dat ze in haer vertrek van Rome al de konst in een boek wechdroegen. Zeker dits een goede wech, maer op ver nae de naeste niet. Hoor wat *Vermander* van *Elsheimer* aenteykent: Daer is noch tot Romen, zegt hy, een uitnemend Hoogduitsch Schilder *Adam*, gebooren tot Frankfoort, een kleermakers Zoone, welken in Italien komende, noch tamelijk slecht was: maer is tot Room wonderlijk toegenoomen, en door bezicheit een konstlich werkman geworden. Hy begeeft hem weynich tot nateykenen, maer zit, in Kerken en elders, de dingen der fraeje meesters stadich en beziet, drukkende alles vast in zijn gedachten. ô *Elsheymer!* wat had gy ons al vruchten van uwe betrachtingen nagelaten, indien uw onmedoogent lot u in vryheit bewaert had. *Rubens*, waer in kunst en natuer zoo rijk een bronader storten, wiert, tot Rome zijnde, van een zijn beezige metgezel berispt: dat hy zoo weynich Italiaensche Schilderyen kopieerde, of nateikende, en alleen zijn dierbaren tijt met wandelen, kijken, en stilzitten doorbracht, daer men, om een groot meester in de kunst te worden, wel nacht en dach behoefde te arbeyden. Maer *Rubens* betaelde hem al lacchende met de bekende spreuk: *Ik ben aldermeest beezich, als gy my leedigh ziet.* d'Ander hem dit als een verwaentheyt optijgende, voegde hy'er getergt, dit noch by: *Ik geloof beeter onthouwen te hebben 't geen ik wel bezien hebbe, als gy, die 't hebt nageteykent.* Waer over zy in wedding geraekten, wie dat, van hun beyde, zeker stuk, dat *Rubens* alleen wel bezien, en d'ander had nagemaekt, best by onthout zoo strax zoude uytteykenen: maer *Rubens* overtrof zijnen berisper, uit den schat zijner inbeeldingen, hier in zoo verre, als in de west van

Andere meesters werken te betrachten.

Voorbeeld van Elsheymer en Rubens.

de

de kunst. Een Schildergeest mach als een nutte Bye, die op allerley bloemen vliegt, maer niet dan honich zuigt, ook allerley nutticheit uit de voorbeelden van andre trekken. Alles na te teykenen is te slaefs, jae onmooglijk: en alles op zijn inbeelding te betrouwen vereyscht wel een *Rubens*. De Schilders, die haer herte geheelijk overgeven om anders werken na te maken, en alleen zich bevlijtigen om het werk te voleinden, worden van *Jesus Sirach* by boeren, harders, en ambachtsluiden gestelt; onkundich der wijsheit, daer de waere Schilderkonst een ophooping van allerley kennisse en wijsheit in zich begrijpt. Voert u't geval in Italien, of ergens, daer gy voor korten tijd goede dingen ziet, en zijt gy zoo verre in de konst, dat gy de deugden onderscheyden kunt, wel aen, gy zult de werken van braeve meesters meest altijts in eenige deugd byzonder zien uitmunten: teyken dan deeze deugd niet alleen op uw papier, maer in uw hart uit, en zoo weer by andre: zoo zal u den tijd noch den last niet vermoeyen: en gy zult den paerdestaert der konst eyndlijk by hairen ten eynde komen. Hier zult gy geestich koppelende groepen van beelden een aerdige sprong zien maken, en een geschiedenis geschikt en ordentlijk, als zaegt gyze gebeuren, zien afgebeelt. Ginder zult gy in een wonderlijke verziering den hoogen geest des meesters zien. Hier wederom zijn de beweegingen des gemoets en des lichaems, en de persoonen, als of menze kende; en daer de grootste schoonheden en volmaektheden uitgebeeld. Waer eenige uitnemende werken u voor komen, gy zult de uitnementheden, ook by naemen kennen: of twijfel vry, of'er de deugd, daer van geroemt wort, ook in te vinden is. Maer op dat gy door eygen laetdunkenheit niet en verdoolt, zoo laet een anders oordeel, en voornamentlijk, daer gy overstemt zijt, by u verkoelen, eer gy't verwerpt of aenneemt. *Eccleſiaſt. cap. 38.*

Van een die wel d'antijken nateykende, en hun manier volgde, zeide *M. Agnolo*, die altijts navolgt, loopt noit voorby.

ZEVENDE HOOFTDEEL.

Zijn Konst openbaer te maeken.

WAnneer gy nu uwe vindingen in ordening hebt uitgevoert, en gy het oordeel van vriend en vyand derft uitwachten, laet dan vry uwe werken in print uitkomen, zoo zal uwen naem te spoedi- ger al de werelt over vliegen. *Albert Durer* en *Lukas van Leyden*, wondere Schilders, hebben nochtans hun grootste gerucht door het graef- Zijn werken in print uit te geven.

yzer verkreegen. Maer sedert is't graefyzer van het pinseel byna geheel afgezondert, en tot een werk, dat een geheel menschе behoefde, geworden. En zeeker, de plaetsnijders zijn sedert als lofblazers en trompetters der grootste Schilders geweest, en de printen zijn als booden en tolken, die ons den inhout der konstige werken, die of ver van de hand, of nu al veroudert zijn, verkundigen. Het plaetsnijden geschiet of in koper met graefyzers, of wel in hout met beytels en mesjes. De koperplaeten geven d'eerste drukken 't bruinste, maer de houtplaet wort grover in't afslijten.

Plaetsnijden. Houtprent. En met verscheid plateu. Printschildery.

De wijze van met drie hout plaeten te drukken geeft schilderachtige printen. Maer *Herkules Zegers* heeft papieren of doeken, met zachte gronden, van luchten, verschieten, en voorgronden, eerst een verfken gegeven, en daer op de print gedrukt, zeer aerdich en schilderachtich. *Durer* heeft ook eenige dingen in tin gesneden, 't welk een zeer lichte manier is. Maer het etssen is veel teykenachtiger, hier toe gebruiktmen verscheide grove en fijne naeldens, en de plaet moet overgront zijn, met mastix, aspalt, en wit was. Maer dewijl dit de plaet bruin maekt, zoo kanmenze met wat lootwit in eywit gemengt overschilderen, en dan in't koper, als met root op wit, teykenen. Maer die lust tot deeze konst heeft, die leeze *A. Bosse*, die de zelve met al haer aenkleeven wel naukeurlijk beschreeven heeft; of hy gae ter Schoole by den aldergeestigsten *Romeyn de Hooge*.

Tinne plaeten.

Etsen.

Sedert heeft Prins *Robbrecht* Paltsgrave, of yemant anders voor hem, een manier van plaeten toegerecht, om als zonder trekken te drukken, en dit gaet aldus toe: de plaeten wel geschaeft zijnde, worden heene en weder kruiswijs overschrabt, wel dicht over een, zoo dat de ganssche plaet, alsmenze liet drukken, al geheel zwart zoude zijn; hier op sponsien sy hier voorgenomen werk, en beginnen dan, met bruineeryzers, de plaetsen, die lichtst moeten zijn, geheel te effenen, en de rest na vereisch minder; in manier als of men met gout op zwarten toets teykende, of liever met licht Kryon op zwart papier: en dezen vond wort de zwarte kunst genoemt. De eerste print, die ik van deeze slach gezien hebbe, was een beul na *Spanjolet*, en wiert my van gemelden Prinse, dieze gemaekt hadde, vereert. Een gebrek heeft deeze kunst, dat een plaet zoo weynich drukken geeft; maer dit goet wederom, datmen op een zelve plaet telkens wederom wat nieuws kan beginnen.

Zwarte kunst.

Tot deeze voorgemelde vonden, die in kunst bestaen, zoo hebben eenige ook aengevangen de natuer zelfs af te drukken: als het loof van heesters, kruiden, en mossen, met behulp van loogen en zappen, ja zelfs ook witties of kappellen en schoenlappers met haer natuerlijk afgaende verwe, 't welk hen tot verwonderens toe gelukt is. Dewijl ik in't voorige Hooftdeel aengeweezen hebbe, dat het den leergierige geesten nut en pro-

Eenige natuerlijke dingen afgedrukt.

profijtelijk is, somtijts de werken van andere beroemde baezen nae te volgen, zoo past'er dit ook voor de liefhebbers by, dat de konstige stukken der groote meesters door 't nakopieeren van goede gezellen ruchtbaer worden. Want dewijl dezelve gemeenlijk in konstkameré opgeslooten zijn, en de Kopyën in alle Rijken worden omgezonden, zoo krijgenze daer door allerweegen zoodanich een luister, dat de Konstminnaers zich niet en ontzien veel dachreyzen af te doen, om de prinsipaelen eens te beschouwen. 't Welk ook gemeenlijk met zoo groot een vooroordeel geschiet, dat zy zich zelfs inbeelden te zien 't geen'er niet en is; waer van ik proefs genoeg ervaren hebbe: want ik hebb'er ook met verwondering zien staroogen op ydelheden, die zy zelfs konden verbeteren, en op dingen, die de konstenaers zonder eenigen vlijt of opmerking hadden heen geslingert; hoewel ik wel weet, dat in den schijn van onopmerken somtijts ook wel de hoogste kunst speelt. Die dan ook kenbaerlijk onder den naem van eenige deugt moet uitblinken. Want te zeggen, daer steekt ietwes ik en weet niet wat verborgens in; is zoo veel, als, ik zie dat'er niet en is.

Goede kopyen make n goede stukken ruchtbaer.

De Schilderkonst is bepaelt binnnen onze Schoolen, en alsze al op't hoogst is, zoo gaetze niet buiten de lessen van *Calliope*. Maer dat niemant zich inbeelde, dat hy die volkome kracht der Konst, die in de *origineelen* of oorspronkelijke werken der treflijke Meesters is, in de kopyen zal vinden. Want zulx is onmogelijk, ten waere eenich Godt den naevolger met den zelven geest des eersten meesters begenadigde.

Verschil van kopyen.

Daer is altijts een bevallike lusticheit in d'origineelen, zegt *Dionisius Halikarnassus*, die in de kopyen ontbreekt: want hoe wel datze zijn nagevolgt, zoo wijzenze nochtans hier en daer iets uit, dat niet uit de natuer, maer uit een pijnlijken arbeyt schijnt voort te komen. Ook ziet men, dat de deugden des eersten prinsipaels in de kopyen met veele gebreeken omringt zijn, min of meer als de gedrukte bladeren, van eenich onverstandich letterzetter nae eenich moeylijk schrift geflanst, vol drukfouten en feylen zijn, die den zin of verduisteren of omkeeren. Daer dan noch aldermeest in de gemeene welstandige Harmonie en Gratie gefaelt wort. Zeeker, 't is een belachlijke zaek, de waenwijze konstkenners somtijts over eenige Schildery haer oordeel te hooren: want zy bedriegen niet alleen d'onkundige liefhebbers, met voddige kopyen voor oprechte prinsipaelen te verkoopen, en dat quansuys goe koop en voor een geringe prijs, maer zy bedriegen ook zich zelfs, vermaek neemende met zich, in steede van de deugden, de slimste fouten en gebreeken als wonderen voor oogen te stellen, en dat gene te prijzen, dat alle verachtinge verdient, tot kleynmaeking van den meester des prinsipaels, die zich van die dingen, die zy 't volk voor wat ongemeens aenprijzen, geschaemt zou hebben. En nochtans hebben deeze

En origineelen.

Ezels in veele ſteeden zoo veel geloof, datmen haer oordeel boven dat van d'oprechte konſtkenders acht; daer het nochtans gewis en zeeker is, dat niemant recht van de deugt eender Schilderye kan oordeelen, dan die de gronden der konſt, en zoodanig als wyze in dit werk verhandelen, recht en wel verſtaet. Daerom gy, ô liefhebbers, indien gy ſpot en ſchade verhoeden wilt, zoo betrouw het oordeel niet van die ſchacherende bedriegers; maer gae met Schilders en Konſtoeffenaers te raede, die goet van geweeten zijn; en die zelfs, door 't opgaederen van goede kunſt, blijk geeven datze de goede werken van anderen ook liefhebben. En op dat gy ook van deeze haer oordeel moogt verzeekert zijn, zoo proefde konſtſtukken teegen onze grontreegels; want ik wil u verzeekeren, dat gy niet alleen bevinden zult, dat de treflijke meeſters onze wetten hebben waergenomen, maer dat gy, te langer gy haere ſtukken beziet, te meerder daer in zult vinden, datze van onze Muzen zijn beſtiert geweeſt.

Beſluit van't ordineeren.

Nu, dewijl 't buiten gewoonte van *Thaleye* is, lang op 't Toneel te blyven, en zy haeren winkel gewoon is vroeg op te ſluiten, zoo wil ik mijn Schilderjeugt haere leſſen noch eens in 't kort erinneren. Zy wil dan, datmen zig al vroeg in de kunſt van 't ordineeren oeffent, want hier door krijgtmen een zeekere ſtoutigheyt, die aen den leerling byzonder noodig is. Zy wil, datmen voornamentlijk zulke dingen vertoont, als'er in onze inbeeldingen ſchijnen gezaeyt of geplant te zijn, dan zal yder Schildergeeſt zoodaenigen vrucht voortbrengen, als hem natuerlijk en eygen is; want niemant is zoo algemeen in de konſt, of hy vind iets, dat hem boven alle andere verkiezingen vermaekt, Zy wil, datmen 't geene men voorheeft uit te beelden, zuiver en enkelt vertoont, niet gelijk de dwaeze dichters, die in bruiloftsgezangen van fellen oorloog donderen. Zy wil datmen derhalven zijn eygen gemoet eerſt zuivert, en de zaek, diemen voorheeft, wel overweegt. Ik heb maer een hooft, en een ſtaert, die een ſcherpen angel heeft, van nooden, wanneer ik een lierdigt maeken zal; maer in klaegliederen moet ik de wufte gedachten eerſt met traenen uitwiſſen, eer ik de pen op 't papier zet. 't Geen malkanderen goed doet wil zy, datmen te ſamen koppelt, en op 't gevoeglijkſt by een ſchikt; en datmen een behoorlijke maetſchiklijkheit waerneemt. Zy gebiet in 't ordineeren noch te vrek noch te milt te zijn, maer wil datmen een hiſtorie met zijn vereyſchte toeſtel verziet: en zy leert, hoemen 't werk in leeden verdeelen zal; op dat de Hooftzaek zijn behoorlijke grootsheyt hebbe. Wijders wijſt zy aen, hoemen de figueren een behaeglijke ſprong zal geeven, dat is, datze, 't zy hoog of laeg, met malkanderen een gedaente maeken, die 't oog bevallijk is, en datze, door haere verſcheydenheyt onderling ſchijnen te ſpeelen; en geen walglijke rijen maeken: en hoemenze in aerdige groepen en troepen

by

by een zal voegen, om de gezaeytheyt en eenderleyheyt te vermijden. Zy wil datmen in deze oeffening volhart, en middelen in 't werk ſtelt, die deeze kenniſſe bevorderen. Zy bepaelt, hoe wijd het geoorloft is, zich met een anders arbeyt te behelpen: en eyndelijk raed zy, om in zijn eygen licht niet te verzengen, datmen zijn ordinantien met het uitgeeven van printen openbaer maekt, om het oordeel van anderen daer over te hooren: en om in 't toekomende die gebreeken te mijden, die van vriend of vyand met reeden zijn aengeweezen.

ACHTSTE HOOFTDEEL.

Wegens d'Uitſpanning.

MYn Geeſt, nu van ſchrijven vermoeit, verlangt wat te ruſten, om te wakkerder het koloreeren, dat ons tans voor de handt ſtaet, aen te taſten. Maer dit zal onze ruſt zijn, dat wy van de uitſpanning, die een afgeſloofde Schildergeeſt ſomtijts vereiſcht, ietwes handelen. *Seneka*, in zijn traktaet van de Geruſtheit des gemoeds, ſtelt, na vijftien hulpmiddelen om zijn oogwit te verkrijgen, deeze voor de laetſte: Datmen het gemoet niet altijts in een zelve zaek moet beezich houden, maer ſomtijts tot vermaek noodigen. Hy vervolgt aldus: *Sokrates* ſchaemde zich niet met de kinderen te ſpeelen. *Kato* verheugde zijn gemoed, van de gemeene bekommerniſſen wars zijnde, ſomtijts met wijn. *Scipio* oeffende zijn ſtrijdbaer en zeegepraelend lichaem met danſſen. Men moet aen de ziel eenich vermaek toelaeten: want zy wat geruſt hebbende, rijſt beeter en wakkerder weer op. Gelijk men de vruchtbaere landen niet te zeer belaſten moet, vermits d'al te groote vruchtbaerheyt hen bederven zou; zoo word ook de kracht van 't gemoed door te geduerich een arbeyt gebroken. De geene, die zich een weynich ontſpannen, en die iets ruſten, krijgen nieuwe krachten. De geduericheyt van den arbeyt baert een quyning en verſtomping van den Geeſt. De begeerte der menſchen zouw hier toe niet ſtrekken, zoo'er niet een natuerlijk vermaek in ſpel en jokkery ſtak; welkers gebruik alle zwaermoedicheit wechneemt. De Slaep is tot de verquikkinge noodich, en zal echter niets anders, dan een dood zijn, zoo gy nacht en dagh ſlaept. De Wetgeevers hebben vierdagen ingeſtelt, op dat de menſchen gedwongen zouden zijn zich in 't openbaer te verheugen: in voegen dat zy deeze dagen, als een noodzakelijke matiging van den arbeyt, daer onder vermengt hebben. Ja eenige voor-

Uitſpanning.

Geduerigen arbeyt maekt den geeſt ſtomp.

naeme

naeme mannen hielden viertijd voor zich, in zeekere dagen van de maent, eenige verdeelden yder dagh in arbeit en ruſt. De reedenaer *Pollio* deed na tien uuren niets, ja las niet een brief, maer ſtilde in de twee volgende ueren de bekommernis van den geheelen dagh. Men moet aen 't gemoet iets toelaeten, en eenige ruſt daer aen geeven, die aen den geeſt voor voedſel verſtrekken, en hem krachten beſchikken kan. Men moet de ziel in d'ope lucht laeten wandelen, op dat zy grooter worde, en met een ongebonde geeſt den Hemel aenzie. Men verkrijgt ſomtijts nieuwe kracht door in vreemde geweſten te reyzen: door met malkanderen te eeten, en ruimelijk te drinken, ja tot beſchonkens worden toe: niet om ons in den Wijn te verdrenken, maer om de bekommerniſſen af te ſpoelen. Want den wijn verdrijft de bekommeringen, en beweegt den geeſt van onderen op; en gelijk zy eenige ziekten geneeſt, zoo verdrijft zy ook de droefheit. De vinder van de wijn wort geen *Liber* genoemt om't ontbinden van de tong, maer om dat hy't gemoed van zorgen ontlaſt, en verzekert, ſtouter en onvertzaegder tot alle aenſlagen maekt. Maer gelijk de maetigheit van vryheit, zoo is ook de maetiging van wijn noodig en heylzaem. Ja men gelooft dat *Solon* en *Arceſilaus* in den wijn vermaek geſchept hebben. Men heeft aen *Kato* dronkenſchap verweeten. Maer de geen, die dit aen hem verweet, zouw lichtelijker de dronkenſchap eerlijk, dan *Kato* ſnood gemaekt hebben. Doch men mach dit maer zelden doen, op dat het gemoed geen quaede gewoonte aenneeme. Men mach echter den geeſt ſomtijts in blyſchap en vryheit uitrekken, en de droeve ſoberheyt voor een weynich tijts verdrijven. Want, zoo wy de Griekſche dichters gelooven, *'t Is ſomtijts geneuchlijk den zot te ſpeelen*: Zoo *Plato*, *De geen die wel by zijn zinnen is, klopt vergeefs aen de deure der Dichters*: Zoo *Ariſtoteles*, *Der heeft noit een groot vernuft zonder vermenging van zotheyt geweeſt.* Een bewooge Geeſt kan alleen iets groots, en dat andere overtreft, voortbrengen, en de gemeene dingen verlaetende, en door een heylige inblazing verheven, zingt dan eerſt iets, dat hooger is, dan 't geen dat uit een ſterflijke mond kan komen. Ja 't gemoet kan niet, zoo lang het by zich zelfs is, iets dat hoog en moeilijk om by te komen is, bereyken. Het moet van zijn gewoone tret afgaen, en opwaerts ſtijgende, den breydel tuſſchen de tanden neemen, en den beſtierder wechvoeren, en ter plaets brengen, daer 't door zijn eygen beweging niet darde komen. Dit leert ons *Seneka*, maer men had in deze uitſpanning wel ſtadich een *Seneka* by zich van noode, om de maete te treffen. Ik voor my, ſchoon ik 't geen *Plato* zegt niet en ontkenne, dat het vernuft door driederley beweegeniſſen ontkniert, en uit zijn hengſels als geheeven wort: namentlijk door een Godlijke aenademing, een Poëtiſche geeſtrijzing, of een verheffing door de wijn: zoo zeg ik nochtans, dat deeze laetſte meerder dertelheyt, of

Hoe men den geeſt verquikken kan.

Gebruik van Wijn.

Hoedanich.

vad-

vadzige slaepericheyt veroorzaekt, alsze wel wakkerheyt des geests en verquikking des vernufts meedebrengt. Ik zwijge noch van't gevaer, dat de tong en de hand lijd, van op een van duizenderley manieren te misdoen. Maer mooglijk zult gy ook, door Schilders gemeenen yver, vreemde landen willen bezoeken: wel aen, 't heugt my noch, dat ik van die drift gedreeven wiert: en dewijl ons *Thaleye* verlof geeft, om wat buiten de regels der konst te weyden, zoo luister een weynig nae 't beginsel van mijn eersten uittocht; van Dordrecht tot Weenen in Oostenrijk toe.

1651. Den 16 Mey van Dordrecht nae Uitrecht.

Gelijk de Kraen, in't bloejen van de tijd,
De Zonne volgt, en roert zijn vlugge veeren,
Soo dede ik meê: 'k verliet mijn stadt, om wijd
Van kant een wijl by vreemden te verkeeren.
Ik steeg te paert, met moed geharrenast
Niet minder, als met Deegen en Pistoolen,
En teeg op reys: tot driemael zat ik vast
En zag te rug, ik zey: wat wil ik doolen?
Is't Vaderland my dan niet lief geweest?
Waer kon men meer behaeglijkheyt betrachten?
Hoe wort mijn ziel dus droevig? en mijn geest
Zoo zeer ontstelt? Hoe wankelen mijn krachten?
De Nachtegael gaf antwoort: kom, ey kom,
En schep een lust in beemden en waeranden;
De Vryheyt is een waerdig Koningdom,
Gae zoek haer nu in vergeleege landen.
Mijn stadt, uit zicht, gaf ik de laetste groet:
Ik zwonk den toom, en noopte 't Ros met spooren,
Dat brieste en pruiste, en rende, snel te voet,
Langs dijk en dal, door weyde en veld met kooren,
Tot Uitrecht toe, in't wijt vermaerde Sticht,
De Veluw op, in ongestaege vlaegen,
In storm op storm, verzelt met Blixemlicht,
Maer haest verzoet door Meytijds schoone daegen.
Dus reed ik over d'Elterberg, verdacht
Van rovery, daer Reyzigers voor schroomen,
Door Emmerik, en Rees, en Wezel. Zacht
En zeedig streelt de Ryn hier met zijn stroomen
Langs d'oever heen: zijn overzoete lucht
Begon mijn long een luchter aêm te geeven:
Maer ach! wat hoorde ik jammren en gezucht
Van't arme volk, door krijgsgewelt verdreven?

Den 18 dito, door de Bilt, Doorn, Amerongen, Reenen en Wageningen, en des avonds te Rinkom. Den 19 op Aernhem, over den Elterberg en Den tot Emmerik. Den 20 deur Rees op Wezel. Den 27 op Urding.

Den Rynvoogt lagh, geſchonden en geſcheurt,
Op't puin, in d'as van omgekeerde ſteeden,
En ſchoon de Vreed' hem reets had opgebeurt,
Zoo zat de ſchrik en d'angſt noch in zijn leeden.
Hier krulde een Slang, gins brulde een Wolveneſt,
Noch dacht het my een Tempe, trots Theſſaljen:
Aen d'ander kant verrees een hooge veſt,
Een wijd gebouw, bedekt met blaeuwe ſchaeljen:
't Was (a) Agrippyn, berucht en groot van naem
Van oudts, en tans door 't graf der Ooſterwijzen,
En Urzels ſtoet: noch zal haer eer en faem
Met meerder glans voortaen ten Hemel rijzen
Op Vondels veêr. O Hoogduitſch Mantua!
Verhef zijn beeld aen uwe Hooftgebouwen.
Dit zeyde ik vaſt, en quam terwijl zoo nae,
Dat ik nae wenſch haer Kerken kon beſchouwen.
Maer hier verzaed, en weder op den tocht,
En over Laen, de bergen opgeſteegen,
Beplant met wijn, die Dordrechts Doel bevocht,
Langs Moezelſtroom en Rijn, die ſlibrend veegen
De zachte grond, en langs het Nekker nat:
Den dorſt geleſt aen Zwalbachs zuivre vlieten:
Te Wisbaed my gewentelt in het bad,
Dat uit den grond al kookend op komt ſchieten.
Dit gafm' een luſt, dit trok mijn' geeſt om hoog
Den Schepper van die wonderen te looven.
De Duitſche mart van Frankfoort rees in't oog,
Zoo wel bekent in alle Vorſten hooven.
Hier droeg de Meyn haer roem op Meriaen;
Hy noopte my om ſtaedig op te klimmen:
Geluk gewenſcht, nam ik de naere baen
Van't Maſtebos met Hemelhooge kimmen;
De bogtige Eyk de ſteyle Lynboom kuſt'
In dichte ſchaeuw van duiſtre wildernijſſen.
Terwijl mijn hart dus lag, als heel verluſt,
Zag ik een beek, en om mijn dorſt te ſtijſſen,
Zoo klom ik af: maer, welk een vreemt gezicht!
Van traenen die van een Godinne vlooten,
Een ſchoone Maegt, met oogen klaer en licht
Gelijk de Zon, haer boezem ſcheen deurſchooten,

Den 28 deur Nuis, op (a) Keulen.

Den 1 Junij. Uit Keulen eerſt over den Rijn, en tot Bon weder over Ryn, en aldaer vernacht.

Den 2 voorby de Zeven berg en, Bryzich, langs Andernach over de Moezelbrug, en tot Kobelens.

Den 3 over Rijn, en te Lanſteyn over de Laen gevaren: te Brobach 't gebergte opgeklommen, te Nachtſteede en voort nae de Zuerbron van Zwalbach, deur't Zwalbacher

Het

Walt, en in de nacht te Wisbaeden. Den 4 te Franckfoort, en van de Heer Meriaen wel ontfangen. Den 7 uit Franckfoort over de Meyn, deur Bovehoezen, en tot Overenburg. Den 8 deur Miltenburgh, Achebil, en tot Piſſeſem. Den 9 over berg en dal, en 's nacht in een Poſthuis. Den 10 na Redel, en tot Koningshoven.

Het schoon gelaet gequetst, de hand bebloet,
Het kleet gescheurt, de hairen uitgetoogen.
Ik stond verbaest, en riep: Wie zoo verwoed.
Die niet ontzag den blixem van deze oogen?
Zy hoorde niet, maer klaegden immer voort:
Mijn Duitschland, ach! hoe zijt gy dus vervallen?
Mijn Maegden zijn geschonden of vermoort:
Mijn Steên gevelt, met Toorens, Kerken, Wallen:
Het veld is vol van stinkend lijkgebeent;
Gelijk men ziet om Nortling allerweegen:
't Gemoed mijns volks, door Krijgsgetier versteent,
Is nors en stuers, tot heusheyt ongeneegen.
Dus klaegde zy, de Landvoogdes vermaert
Van't Duitsche Rijk; haer jamm'ren deê my zuchten
Den ganschen weg. Voorts zag ik Donauwaert,
En Zwabenland, wel eer zoo vol genuchten;
En Augsburg, trots op heerelijk gebouw,
Een schoon juweel, een pronk der Duitsche steeden,
Het klaegde wel, en treurden in den rouw,
Maer bralde doch op welgemaekte leeden:
Op Toren, Kerk, en Huizen schoon bemaelt,
En Straeten, rijk van springende Fonteynen,
En Statuën: den burger die onthaelt
Den vremdeling eerbiedig. Voort om Weynen,
En't Hof te zien, met Keyzerlijke pracht,
Zoo voer ik af, op saemgehechte boomen,
En masten langs de Legh, die door zijn kracht
De steenen rolt, en schuimt met snelle stroomen;
In d'oude kruik der ruime Donauw. Ey!
Die schoonste vloed, Princes der stroomgodinnen,
Die Waterslang, diens pruissende geschrey
De Watergoon haer streelen doet beminnen:
Hoe kust zy d'In, die ver uit d'Alpes borst;
De Drae, en d'Ens! zy bruist met zeeven monden
In Pont Euxin. Ik stond verbaest, zy torst'
Ons Boomvlot op haer rugge in korte stonden
Langs Stad, en Dorp, en Veld, en Berg, en Rots,
En kromde zig weerzijds door enge klippen
Of sluimerden in't ruim; dan quam zy trots
Met groot getier al schuimend' af te glippen,

Den 11 deur Wendling, en tot Donauwaert. Den 12 op Augsburg, deeze Stad en ook de voornaemste hier onder genoemt wel bezien. Mijn paert verkocht, en den 17 uit Augsburg de Leg afgevaren, op een lang vlot balken, daer voor ons ontrent het midden een bequaem huysje getimmert was. Naermiddag quamen wy op de Donauw, en sliepen te Neustad. Dē 18 voorby Ingolstad, Keulheim, en deur de enge Velzen, tot Preus-

lingen. Den 19 Regensburg bezien, voort deur Donaustraufen voorby Strogenbingen op Dekkendorf. Den 20 voorby Oosterhoven, Wilshoven, Passauw, en des nachts te Wesenover. Den 21 voorby Alsch, Lints, het Slot Woltzen, 't Vlek Greyn, en deur den pruisenden Stroedel, voorby de Wervel, en 's nachts te Ips. Den 22 voorby Melch, langs Trinisteyn, en een uer van Weenen geslaepen.

Of draeyden in Charybdis afgrond heen,
En zwolg een teug de diepe Hel te drenken.
Roemrÿke ſtroom! my jammeren uw ween,
Die't Zweetſche heyr u aenbracht op haer zwenken.
'k Zag hier een ſtadt, die tot den grond verplet
Het hooft begon half zwÿmende op te ſteeken,
Den Akker als den Wÿnberg, eertÿts net
Gehavent droeg het eerſte vreede teeken;
Heb dank de vree. De Vreedevorſt bewoont
En zwaeit zÿn ſtaf in Weenens Hooftkaſteelen,
Daer lande ons vlot, wy treen in Steé, men toond'
Ons duizenden van wonderen. Wat juweelen
Draegt vrouw Natuer in haer veelverwig kleet!
Mÿn Hart verheugt die vremdigheen t'aenſchouwen:
Ik ſtaroog rond: mÿn oog zig zelfs vergeet
In huis, in ſtraet, in hof, en pronk gebouwen.
De Hoofſche jeugt beſchrÿft het Hongers Ros;
En ylt, gevolgt van aerdige lyvreyen,
Ten Hoof, geſiert met trotſen vederbos
In't midden van haer Pagien en Lakkeyen.
Dit trotſt mÿn moed, en brengt my vol gepeys:
Mÿn Konſtgodin hier op den troon te zetten
Beſluit ik. Op, 't is geen verloore reys,
't Vernuft op't ſcherpſt voor Cezars troon te wetten.
Dus wort mÿn luſt in dag noch nacht vermoeit,
Om vrouw Natuer haer weezen af te maelen:
Van yver 't zweet my uit het voorhooft vloeit;
Mÿn ziele brand om eens te zeegepraelen.
Geen welluſt lokt mÿn fier en jeugdig hart,
Dan deze alleen mÿn konſtgodin te ſmeeken.
De knoop wort met gewelt en ſtael ontwart.
Men kan door tÿdt de ſterkſte muer verbreeken.
Dus voede ik my met een gewenſchte hoop,
En eyndigde mÿn dicht ter halver loop.

Den 23 Juny des morgens tot Weenen geland.

Tot Weenen in de maent van July 1651.

Ik zal u met geen verder dagregiſter laſtig vallen; maer kan echter niet naelaeten de Reysliefdige jeugt noch met het volgende vaers, nu verſch uit de pen komende, te vereeren; daer zy ſommige leſſen in vinden zullen, die haer geen kleynen dienſt zullen doen, zoo zyze maer wel naekomen, al waer't zelf binnen Rome.

Zoo

Zoo iets bekoorlijk is, zoo is 't de zoete vreugt,
Die in het reyzen ſteekt, door verre en vreemde landen.
Mijn hart gaet oopen, in 't herdenken van mijn jeugt,
Toen ik nieuwsgieriglijk van heete reyslust branden.
Ik gaf die zucht den toom, bezocht veel braeve ſteên,
Ik zag veel vreemdigheen, van Boſſchen, Bergen, Daelen,
De Hooftrivieren van Europe, en 't ongemeen
Dat men d' uitlanders toont, de Prinſelijke zaelen,
En 't hoflijk leeven dat men by de Vorſten voert.
't Geval was my niet wars, maer ſcheen my voort te ſtuwen.
Maer als ik al 't gevaer herdenk, wort ik ontroert,
En watme al over 't hooft gewaeyt is. Ik moet gruwen.
Geen eene Scylle alleen, of een Charybdis keel,
Heeft my op 't onvoorzienſt gedreygt om in te ſlokken,
Maer al d' Harpyen, en Syrenen, namen deel
Aen mijn verderven, 't zy door laegen of verlokken.
De jeugt taſt blindeling nae 't ſchoon bekoorlijk ooft, Reysleſſen.
Daer ſlang en Adder zich bedektlijk achter ſchuilen:
Daerom, als u de lust van 't reyzen ſpeelt in 't hooft,
Zoo my voorzichtig al die doodelijke kuilen:
En hou verdacht al wat gy niet voorzeeker kent,
Geen landaert lichter als ons volkje te verleyen,
Zy zijn luidruchtig, licht verlokt, en veel gewent
Aen Bacchus. Maer op dat gy dit niet moogt beſchreyen,
Ontdek aen niemand oit, hoe ver uw reyze ſtrekt.
Vlie licht gezelſchap, en verkeer met vroome lieden,
En voert gy gelt mee, zie dat gy 't voor elk bedekt;
Want altijt zijnder, die uit rooflust u beſpieden.
Neem nergens herberg, als by een' bekenden waert:
In kleyne kroegen ſchuilt gemeenlijk 't rot der dieven.
Zie dat ge in 't noodeloos al uw verquiſten ſpaert,
Om, waer't de nood eyſcht, u op 't eerlijkſt te gerieven.
Zijt heus van ooge en mond, en laſter noit de zeên,
Die yder Stads of volks gewoonte keurt voor 't beſte:
Laet Staet en Godsdienſt, hoeze u ook mishaegt, met vreên;
Of gy beſpeurt te ſpade uw dwaes beſtaen op 't leſte.
Drie dingen zijnder noch, die gy vermyden moet,
Dat 's, noit of zelden met uw landaert te verkeeren:
Want onder twintigen vind gy maer eenen goet,
Ten minſten hindren zy u in de tael te leeren.

Ten tweeden, moet gy u wel wachten voor de wyn;
Want waermen dronken doet, baert nuchteren berouwen,
En't geen u vreugde gaf, verkeert in boos fenyn.
Maer 't lest en't quaeist is, het gevaer der lichte vrouwen.
Mijn lieve Schilderjeugt, wat ik u bidden mag,
Laet u van dit gespuis verleyden noch bekooren;
Hier schuilt de schelmery in een geveynst gelach,
En lieffelijk gelonk: gy zijt gewis verlooren,
Indien gy Josefs rol hier niet kloekmoedig speelt.
Errinner u gestaeg, waerom gy zijt uitlandig?
Dat's om in weetenschap en konst, en niet in weeld
Uw' kostelijken tijd te spillen; poog verstandig
Te leeven. Wel, ik neem dat gy te Roome zijt,
Dit's de beroemde School, hier zijn de meesterstukken,
De schoone statuën, 't geheug van d'ouwde tijdt,
Hier vind gy bloemen, die wel waerdig zijn te plukken.
Vroeg op nu, gae bestee de tijdt van dag te dag,
In alles te bezien: gewen met teykenstiften
't Best nae te bootsen, en, zoo veel uw macht vermag,
d'Aeloudheyt t'oegsten, en het pit daer uit te ziften.
Maer wijl't onmooglijk is, 't ontelbaere getal
Der Marbre beelden, en beruchte Schilderyen
Al nae te teykenen, ô Schilderjeugt, zoo zal
't U nut zijn, om in konst en kennis te bedyjen,
Dat gy u zelfs gewent den alderbesten aert
En wijs van schilderen door naerstigheit te leeren:
Doch zoo, dat gy niet blind de meesters, hoe vermaert,
Als naeaept, maer met ernst, als woud gy haer trotseeren.
Behalven nu, dat gy u dus met konst verrijkt,
Zoo zal't wel voeglijk zijn, dat gy de vremdigheeden,
d'Aeloutheen, en al wat d'uitlander noes bekijkt
Aenteykent: ook't bestier der hooven, wondre zeeden,
Gewoonten, en al wat d'ervaerentheit u vast
Geleert heeft: want dewyl een Schilder by de grooten
En wereltwijzen veel verkeeren moet, zoo past
Hem een gespraekzaemheyt met kennis overgooten.
Die dus zyn reys aenstelt, 't zy dat hy keert of blijft,
Geen wonder, waer hy is, dat hy daer wel beklijft.

Maer my dunkt dat ik, in 't schrijven van dit vaers, wederom binnen Roome geraekt ben. Zeker jae, want hier zijn wy nu juist voor het ver-

maer-

maerde Paleys van Farneze. Hier gaen wy den grooten *Hercules*, en de *Flora*, en andere pronkbeelden, voorby. Maer binnen zullen wy in de kunstkamers, met yzere deuren bewaert, vrouwbeelden van *Raphael* en *Parmezaen*, en konterfeytsels van *Titiaen* zien: den *Christus* van *M. Agnolo*, en de konst van *Da Vinsi*, en *Carats*. Ook een zaele van *Taddeo Sukaro*, wijders veel statuen, het groot en minder gewelf, en verscheyde kamertjes van *Carats*, en andere van *Lanfranco*. Paleys van Farneze,

In dat van *Lodowize* zult gy een schoonen hof met ontelbaere statuen vinden, en in een vierkant lusthuis d' uitnemende *Fama* in 't welffel van *Guartsin Dacent*. Ik zwijg van 't kabinet met rariteyten, en 't ledekant met edele gesteenten; want veel raerder en edelder zult gy de Galery en dry kamertjes vol van uitnemende steenen beelden vinden. En in 't groot paleys de *Pluto* en *Proserpyn* van den Ridder *Bernyn*, en, nevens veel andere statuen en stukken, vier schoone figueren van *Guido*. Lodowize,

Gaet gy in dat van *Montalto*, gy zult, nevens de kunst van statuen en stukken, u ook over veel lustige fonteynen verwonderen. Montalto,

In dat van *Oldobrandyn* zult gy, onder honderden andere Schilderyen, de konst van *Paulo Veroneze*, en den schoonen *Bacchus* van *Titiaen* vinden. Den Oldobrandyn.

Maer holla, ten lust my tans niet geheel Rome deur te wandelen, de Bendvogels mochten my als groen wederom opvatten, en ten tweedemael van de key snyden.

De Nederlantsche Schilderbende is te Roome in onze voorouders tijdt ingestelt, tot verquikking der sluimerende geesten. Daer ontfangtmen de groene aenkomelingen met geestigen toestel, en naekte vertooningen, voor 't hol der geheimenissen, by d' oude Sybille; en vereert 'er met nieuwe naemen van krachtigen zin. Daer spoeltmen de zorg en laetdunkende waen in zoeten Albaen af, en herwiegtmen de geen, die noch niet wel gebakert zijn. ô Hoe gelukkich zijnze, die dit ten goede gedijt! en die, als den verjongden Ram van *Medea*, uit den Bendketel springen, daer zoo menigen *Pelias* in verstoort blijft; jae overgelukkich zijnze, die haere dwaesheden overleeven, en haere zotheden nazien. Deeze uitspanningen zijn zeeker heuglijk, maer vol van gevaer, en te meer voor een leevende geest, die lichtelijk verlieft, en verleyt wort. De Tas van Faxhall gaf ons tot London een zoete zotterny, vermits we om den uitlech van *Renjans Reliquen* staetig aerdige geesten by een kreegen, daer dan van dingen gerept wierd, daer ons leven te kort toe zouw zijn, om aen alle te gedenken, ik zwijg uit te vinden. Maer deeze is met onzen eeuwich beweegvinder *Kalthof*, ik meen zoeker, in stilheit verdweenen. De schilderachtige Florentijnen, onder Schilders en liefhebbers, nu hondert en vijftich jaer geleden rechten onder hun twaleven een vermakelijk, maer kostelijk gild op, dat zy van de *Pan* noem- Roomsche Bend, Is geraerlijk. Bend van de Tas. Gild van de Pan.

noemden: hier onder was den uitnemenden *Andreas del Sarto*, en uitstekenden *Joan Franciskq Rustici*: deeze hielden op zekere bestemde tijden een avondmael, waer in yder een by beurten waert of heere was: yder van de gasten mocht 'er vier meede brengen, nevens een byzonder prezent tot het gastmael, en wanneer twee iets gelijks brachten, zoo vervielenze in boeten. Toen *Joan Franciskq* op zijn beurte 't gezach voerde, hadde hy gemaekt een groote *Pan* van lywaet, geschildert, dienende voor tafel, waer in zy altemael zaten: den staert van de *Pan* kromde zich met kandelaers om hoog, met overvloet van lichten, de gasten in 't rond gezeeten opende zich de *Pan* in 't midden, waer terstont een boom met voor yder twee gasten een schotel met spijze, op zijn takken geladen, uit oprees, die ontlast zijnde weer nederdaelde, terwijlmen konstich op instrumenten speelde, en de genoode zich vermaekten: achterna bracht den boom ook het tweede, en voorts het derde gerecht; en men dronk'er lieflijken Hetrusschen wijn. *Rusticys* geschenk tot de *Pan* was op dat mael een ketel van pasteydeeg, waer in *Jazon* zijn vader om te verjongen doopte; deeze twee figueren waren twee gezoode kapoenen, geheel als menschen of pigmeen gevormt, alles goed om te eeten.

Andreas del Sarto vereerde eenen Tempel, gelijk die van *Sint Jan* te Florencen, met acht kanten, doch staende op kolommen. De grondvest was een zeer groote schotel *Gelée*, te weeten, van gestorkerde sode gemaekt, van verscheyden verwen van Mazaik, zeer lieflijk om t'eeten: de porfiere pijlers waren worsten, de Bazen en kapiteelen Parmezaen kaes, de kornisen gebakke suiker, het koor gestoelt marsepein, den lessenaer kalfsvlees, den zangboek deeg, en de noten en letters pepergraenen: de zangers waren gebraden lijsters met open bekken, met koorkleen van dunne verkens vliezen. De bashouwers waren duiven, en zes vlasvinken hielden als den bovenzang. Eenen *Spillo* bracht een ketelaer, gemaekt van een groote Gans, hebbende by hem allerley gereetschap, om, zoo 't noot deede, de Pan te verstellen. Eenen *Puligo* leverde een braetverken in gedaente van een spinster, acht staende op een broet kiekens voor de Pan. Een ander had een smakelijk aembeeld van een varkens hooft, en andere stoffe voor de Pan toegerecht. ô *Lukullus*, wat uitspanning is dit! ô Wat schooner voorbuig van 't Luylekkerland. Maer wacht, laet ons ook van't gilt van de *Truffel* hooren. Deeze vrolijke Tuskaners op een tijd in een hof geavondmaelt hebbende, en noch ontrent Roomkaeskens beezich, die zy elkandere al speelende in den mond kaetsten, had onderwijl een van hen een *Truffel*, en wat kalk daer op, alzoo 't schijnt datmen daer iets metselde, gevonden. Hy hem behendich in 't spel voegende, wierp een, die om Roomkaes gaepte, de beslagen kalk in den mond; des wert van 't gezelschap zeer gelachen, en

Truffelgild.

ge-

geroepen, de *Truffel*, de *Truffel*. Hier uit ontstont het gild van de *Truffel* van vier-en-twintich persoonen, twalef meerder en twalef minder geheeten: hun teyken was de *Truffel*, en hun patroon *Sint Andries*. Dit gild, bestaende niet dan in goed sier maken, spel en vrolijkheit, bekoorde zelf groote heeren, als van *Medicis* en andren. Deeze waren gehouden, als 't hun Feestdagh was, ter plaetse, daer 't den heere beschey den hadde, op een byzondere wijze gekleet te verschijnen; want die elkander gelijk waren, vervielen in breuke; ook wiert elk, na dat zijn kleet hem voordeed, ter tafel geplaetst en geëert. Eens onder andre geviel't, dat zy alle door 't bevel van den heere in metsers kleeren verscheenen, met Truffel en hamer in den riem, en d'opperknechts met hun gereetschap: de Heer van het gild wees hun op een tafel, de grond van een Paleis betrokken, dat hy hun beval te bouwen. d'Opperknechts brachten flux stoffe om te werken, te weten, een lekkeren kost van dun deeg, datmen daer noemt *Lasanga*, in hunne bakken, in plaets van kalk, ook verschen kaes en room hart gezoden, dat zy *Ricotta* heeten, wel bestroit en vermengt met suiker, geraspten kaes, en specerye: in plaets van zant, konfitueren, suikerbroot, en struiven. De gehouwen steenen in korven en bakken aengevoert waren wittebroot, koeken, taerten, en dergelijk, om den grond vast te leggen. Zeker grooten steen wert van den meester als mishouwen afgekeurt en doorklooft: deeze was vol gebraden lijsters, leverbeulingen, en dergelijk, het eerste onbijt voor de opperknechten. Noch brachtm'er een groote kolom, die zy opbraken, en vonden hem gevult met gezoden kalfspenssen, kalfsvlees, kapoenen, en zoo voort, 't welk zy aten, nevens de baze van Parmezaen kaes, als ook het kapiteel, wonder aerdich gemaekt van gebraden kapoenen, kalfvlees en tongen. Ten lesten wert 'er op een wagen een uitnemende konstige architrave, met haer frijze en kornise aengevoert, met zoo veel goede spijzen toegemaekt, dat het verhaelen te lang zouw vallen, en alzoo 't scheydenstijt wiert, zoo viel 'er, na eenige donderslagen, een regen; des zy 't werk verlieten, en yder naer huis trok. Een andermael, toen eenen *Panzona* heer van dit gild was, ging 't 'er aldus toe: Die van 't gildegezelschap ter plaetse gekomen zijnde, en by hunnen heere zittende, zoo verscheen 'er *Ceres*, zoekende haer dochter *Proserpina*, die van *Pluto* ontschaekt was, hen biddende zy wilden haer volgen tot in de Helle. De broeders, nae eenich overleg, stonden 't toe, en komende in een kamer met weinich licht, vonden zy een wijdgapenden mond van een Serpent, welks hooft alleen den ganschen muer besloeg, *Cerberus* driemael gebast hebbende, zoo vraegde *Ceres*, of haer verlore dochter daer niet binnen was? Men antwoorde jae: maer *Pluto* weygerdeze wederom te geeven, doch bad de moeder en al 't gezelschap ter bruiloft. Dit eyndlijk bewillicht zijnde; traden zy by deelen tusschen

Metselmael.

de tanden in: want het ſerpent ontſloot en ſloot den mond, tot dat zy al binnen waren. Zy quamen eyndlijk in een ronde kamer, daer alleen een klein lichtken was, zoo datze naeulijx elkander bekennen konden. Hier verſcheen een leelijken droes met een gaffel, die hen aen een tafel met zwart bedekt deede zitten. *Pluto* beval, datmen, ter eere zijnder bruiloft, de helſche pijnigingen zou laeten beruſten; toen zagen zy, door het hooft van een walviſch en verſcheide gaten, aerdige inzichten, en de helſche ſtraffen, gelijkze den Poëet *Dantes* beſchreven heeft, ſchriklijk geſchildert. De gerechten van deeze feeſt ſcheenen al gruwlijke gedierten, maer van binnen waren 't verſcheyde goede ſpijzen. Gemelden droes met de gaffel was hofmeeſter in 't opdiſſen, en eenen zijn makker ſchonk uit een glazen hoorn, van buiten als een leelijke ſlang toegeſtelt, delikaten wijn. Het banket dezer bruiloft was niet dan doodsbeenderen, maer van zuiker gebak. Toen zey *Pluto*, dat hy met de bruit te bedde wilde, en datmen de verdoemden weer zouw aenvangen te pijnigen. Strax met een wind raekten al de lichten uit, en men hoorde een verſchriklijk gehuil en geroep; maer korts daernae quamen de lichten wederom, en zy vonden het droevich banket wechgenomen, en in ſteede van dien een prinſelijk avondmael aengerecht. Ten eynde van dit quam een ſchip, brengende allerley koſtlijke konfitueren voor koopmanſchap. De ſchippers zich gelaetende weder te laden, brachten allengskens al de mannen van 't gild op een Bovenkamer, alwaer op een geeſtich toneel een blyſpel of klucht van *Philogenia* geſpeelt wiert, die ontrent den morgen eindigende de feeſt beſloot, en de galten gingen vrolijk naer huis.

De Helle-feeſt.

NEGENDE HOOFTDEEL.

Vervolg van 't voorgaende.

VIT deeze twee ſtaeltjes kanmen genoeg verſtaen, wat het Truffelgilde in hield. Tot deeze vrolijke geeſten behoorde ook *Leonardo da Vinci*, hoewel hy mooglijk haer aller meeſter geweeſt is. Hy rechte op de verkiezing van *Paus Leo de tiende*, veel aerdicheden aen: hy maekte van dun deeg eenige vogelkens en dieren, die hy vol wind blazende deede vliegen. Hy deede veel Schaepedermen 't vet af doen, dun maken, en vaſt aen een, dat menze al mocht bevangen in de palm van een hand: en van in een andere kamer liet hy in beyde einden blazen, met twee Smitsblaesbalken, zoo dat de ganſche kamer daer hy met de Heeren was, ſchoon al vry groot, vervult wiert. Hier by geleek hy de konſt,

L. da Vinſys ſpeeltjes.

konſt, die van klein tot groot opwies. Nu wy van 't verkiezen eenes Paus geroert hebben, zoo zeg ik dit: dat de uitſpanningen eens Schildergeeſts ontrent verkiezingen van Vorſten, Krooningen, inhaelingen, of geluk-wenſchingen menichmael vorderlijk zijn. Hier kan de geeſt zich vermeyen in't uitvinden van Schoutoneelen, Zeegewagens, Triumfboogen en Trofeen: hier wort al ſpeelende lof en loon verkreegen, en een konſtenaer in't eeren van vorſt en volk geëert.

't Maeken van Schoutoneelen, Zeegewagens, triomfbogen,

Gy moogt ook, luſt het u, de verlooren vonden der oude Bouwmeeſters weer opzoeken, die zekere Beelden van zelfs deden rijzen: en van Schilderyen heymelijk in de hoogte te verſpreyen, en andere onverwachte vermakingen bedenken; en te weeg brengen, dat het geen, dat te vooren vaſt was, zich opent, of dat het geene, 't welk te vooren open was, zich te zamen voegt; of dat het geene dat uitſteekt, te zamen krimpt, en tot zich zelfs komt. Want dusdanige konſtige bedriegeryen ſtellen al de werelt in verwondering, en maeken dat men een groot gevoelen van den vinder heeft. d'Egyptiſche Prieſters, in de konſt ervaren, wiſten haere afgooden in de kerken op een ontzag verwekkende wijze te plaetſen, en ſomtijts zoo, datze door verborge openingen, die in de wanden of welfſels waren, een ſchierlijk licht van d'opgaende Zonne ontfingen, waer door de vergulde Zonnen, of kroonen, die zy op't hooft droegen, ſcheenen te branden, en om her te lichten, tot groote verſchrikking van d'aendachtige aenſchouwers, die, d'oorzaek van deeze trek niet kennende, waenden, dat deeze Godheeden, als met een wonderdaed haere devotie begunſtigden. Zeker een gruwelijk misbruik van deeze konſtvonden, daer ik wel wenſte dat onze genaemde Chriſtenheyt geheel vry van was. Want ik heb ook gezien, dat men dergelijke oogbeguichelingen in Kapellen en Kerken in't werk ſtelde, die men dan een heylig bedrog noemde, en hoewelze d'aendagt der toezienders, gelijk ik zelfs niet en ontken, ſcheenen te vermeerderen, zoo houd ikze voor ongeoorlofde middelen, voor ſnoode bedriegeryen, en voor voortplantingen van overgeloof en verdoemelijke Afgodery. De konſt verlieſt den naem van konſt, als men de toezienders daer door in gevoelen brengt, dat'er een meer dan menſchelijk vermogen onder ſpeelt, jae men magze dan met recht een ſchelmachtige guichelerye en Toverye noemen. Maer dit loopt buiten onzen winkel. Ik zal u de byzonderheden der toeſtellen, hoemen overgroote Paerden of Reuzen met latten, hordetakken, en ſtrooy opraemt, en naderhand bepleiſtert, of met papier beplakt, niet leeren, veel min Zeegeboogen en Wagens te verzieren, de Schilderkonſt en haer beſpraekte Zuſter zullen'er gezamenderhand werks genoeg in vinden. Men moet in zoodanige werken vooreerſt een zinſpreuk zoeken, en dan de geheele orden tot des zelfs verklaring en uitbreyding ſchikken. Van de Poetiſche uitvindingen is boven

En andere kunſtvonden.

Seneca *Epiſt.* 88.

Oeffening in Poezy.

geroert. Het oeffenen van de Poëzie, of ten minſten het leezen der zelve, is de Schilderkonſt zoo eygen, dat het byna nootzakelijk ſchijnt; maer elk zie toe dat hem deze *Sirene* niet te wijt vervoere. Ik zwijge van de uitſpanningen, die de Schilderjeugd, in't na't leven te gaen teykenen, met malkanderen heeft, als meer tot belang van de kunſt, als tot uitſpanning behoorende. Wy willen alleen, wat zy al ſpeelende te werk ſtellen, aenroeren. Wy hadden in Italien drie ſpeelen, waer meede wy, als wy maer houtskool vonden, alle wanden vervulden. 't Eerſte was, van met zeer weynige ja by byna zonder trekken, deeze of geene bekende, 't zy zijn weezen, ſtand, of beweeging, zoodanich uit te beelden, dat hem een yder ſtraks kende; 't welk ſomtijts zoo wonderlijk gelukte, dat men het in een met arbeyt beleyde Teykening zwaerlijk had kunnen verbeteren. Het tweede was, dat iemant eenich dier, halve maen, haſpel, of wat hy wilde, op de muer teyken de: beveelende aen een ander, daer dan met eenich toedoen, een Drinkvat, gebergt, of gereetſchap van te maken, of wat hem in den zin ſchoot: waer op dan een yder ſtaerende, de inbeeldingen dapper wierden opgewekt, en hier uit zachmen dikwils belachlijke, en ſomtijts verwonderlijke gedaentens verſchijnen, die uit een's menſchen begrip zwaerlijk zouden hebben kunnen voortkomen, te meer als dit bevel, van dit of dat uit het alreets daer ſtaende werk te maken, van den tweeden tot den derden, en zoo voort tot den laetſten voortging. Het derde was, dat twee of drie zonder eenich beſtek op een groote muer op verſcheyde plaetſen elk een trony, hand of voet, of rugge of elleboog, of wat hy wilde, beſtont te teykenen, tot dat de muer met ſtukken en brokken redelijk bezaeit was, als wanneer zy aenvingen elk des anders begonnen ſtukken voorts op te maken, en middelen te zoeken, om de zelve op de beſte wijze in een tamelijke orden te brengen; en door by voegingen of aen, of tot malkander te laſſen. Waer toe geen kleine opmerking en kracht van inbeelding vereyſcht wiert. *Polymnia* heeft ons van eenen *Freminet*, die op dusdanige wijze ook ſchilderde, reets verhaelt. Wijders zoo is't wel een nootzakelijke uitſpanning lief hebbers aen te fokken, waer toe den handel van papierkunſt geen kleine aenleyding plach te geven. Zeeker, het paſt een Konſtenaer wel, dat hy de printen en teykeningen der voorgaene Meeſters in eeren houd: want buiten dat hy de konſt in't geheel in achting ſtijft, zoo vind hy geſtadich eenige voorwerpen, die hem den geeſt wakkeren, en aen eenige nieuwe vindingen doen gedenken. Deze liefde tot papierkunſt is in onze dagen zoo hoog geſteegen geweeſt, dat ik voor een moezelmannetje, gezegt Uilenſpiegel, van *Lukas van Leyden*, by de tachtich rijksdaelders, door *Rembrant*, heb zien geeven: en de ronde paſſi van den zelven meeſter is noch voor ongelijk meerder prijs verkocht. Maer deeze

Uit teikenen gaen.

Teykenſpeelen Eerſte,

Tweede,

Derde.

Mecenaten verwekken.

Handel, Van Printen

zot-

zotheyt is door een noch veel arger waenwijsheyt tans by nae verſmoort; en d'oude papierkunſt wort door domheyt van haere achting berooft, en van vermeetele lezels met de voet getreen: om dat zy, op haer eygen broddery verlieft, in d'oude kunſt niet dieper zien, dan in een wetſteen. Het koopen, handelen, en verruilen van Schildery, voegt ook een Schilder, op dat een yder, door zijn voorbeelt aengemoedicht, daer toe worde opgewekt. Want wie zal liefde tot de konſt krijgen, zoo de Schilders zelf niet voorgaen? En hier door bekomt men ook de gonſt van andere meeſters, alsze zien, dat gy ook aen haere werken de eere doet van die te begeeren. *Apelles* kocht al op, wat hy van *Protogenes* bekomen kon, zoo doet onzen braven *Lely*, al wat'er van den Ridder *van Dyk* veyl is. *Rubens* merkende dat hy van zeker Schilder om zijn hooge achting benijd wiert, beſteede den zelven dadelijk een ſtuk werks aen, hem het zelve na zijn vollen eyſch betalende, en ſtak hem door die beleeftheit zijn nijdige oogen uit. Zeker, het is een groote zaek, door een konſtliefdige voorgang veel vermogende liefhebbers in de kap te brengen: op dat zy de konſt niet komen te vergeeten. Ik wenſchte wel, hoe vreemt het ook luiden mach, zelf liefhebbers als Keyzer *Auguſtus* te kennen: dezen machtigen vorſt liet ſomtijts, op zijne banketten, eenige Schilderyen 't achterſte voor of omgekeert, van bank tot bank te koop veylen: waer voor de gaſten dan by der gis mochten bieden, en de hoogſte in 't bot was kooper, 't zy dan dat hy winſt of verlies dede. Maer zy dienden van *Auguſtus* geluk meede gedeelt te zijn, die dus, gelijkmen zegt, een kat in een zak wilden koopen. Wy raeden onze liefhebbers liever eerſt de waerde der ſtukken t' onderzoeken, op dat zy niet bedrogen worden, en geen walg van de konſt krijgen. Eindelijk, het leezen van goede boeken, en de hiſtorien des ouden en nieuwen tijts tot uitſpanning te onderzoeken, is al te noodigen zaek, en te wel by yder bekent, om hier geſtelt te worden. En wat tot de oeffening der zedige deugt, d'oprechte en waere uitſpanning des Schildergeeſts, behoort, paſt ons niet hier te leeren; maer mooglijk zult gy uit onze *Calliope* noch wel iets verſtaen.

En Schilderyen.

Vreemde koop van Schilderyen. *Sueton. in Auguſt.*

Lezen der Hiſtorien.

Oeffening der deugd.

TERPSICHORE

De Poëterſſe.

Het zeſte Boek.

Inhoudt.

NU roert Terpſichore des Schilders eygen ſnaer:
Z' ontſteekt een yvervier, om op de Tafereelen
Te ſpeelen met pälet, en borſtels, en pinſeelen:
En wat de verwen al vermogen, toont zy klaer.
Zy handelt verder, van't Natuerlijk koloreeren:
Hoe't Poezle zachte vlees zachtrondich dient gemaelt:
Dat elks dings kolorijt met vlijt dient achterhaelt:
Een goede Handeling van jongs af aen te leeren.
Men noem't wel teiknen vry de grontveſt, Raem, en Kiel,
't Wel ſchildren is dan't zeil, 't gewelf, of eer de ziel.

Op de Print.

DES Schilders Muze paſt een hooftpronk van pluimaedjen
Van veele verwen, nu zy't Schilderſchool beheert:
Met recht wort dees Godin als Jupiter geëert,
Die Schilder en Poëet verrijkt met haer ſieraedjen.
Dees meld met kleuren, die met woorden, 't geen hy wil:
d'Een voert de zwaenepen, en d'ander zwaeneſchachten:
Maer Ketel ſchilderde, ſchoon niet om te verachten,
Met vinger, voet, en duim, een overvreemde gril.
Som zijn tot kleinicheyt en nettigheyt gedreven:
Maer andre zoeken't grootſt en heerlijkſt uit het leeven.

IN-

TERPSICHORE.
de Poeterse.
6.
S.v._H

INLEIDING.

NU leen ons uwen vederbos, ô *Terpsichore*, uw veelverwige pluimaedje! op dat wy van de verwen en't koloreeren spreekende, de waerheit verklaeren. Godin, die in schoonheyt al uwe Zusteren te boven gaet, en zoo luchtich na de maet van allerley snarenspel danst, leer ons ook pinseel en verwen na de gelijkheit der natuer voeren, En gy die, van *Jupiter* begunsticht, een lust hebt voor alle goden uw kunst te toonen, deel ons ook uwe gaven meede: op dat onze Schilderkonst haere oogen mach voldoen, en zy voortaen zoo hoog opsteygere, als zy immer geweest is.

EERSTE HOOFTDEEL.

Tot Aenmoediging.

KOm nu, mijn Schilderjeugt, die van de eer en glory der groote Meesters tot wakkerheyt wort aengeprikkelt, laet u vry dien naeryver ontsteeken. Laet d'eerzucht vry uw slaepen verhinderen, want de deugt heeft ook dien aert, datze't gemoet tot een yver verwekt om de voorste voorby te stappen. *It is no Herezy to ontlymn Apelles.* Een grootmoedich harte staet niet alleen, om al die noch leven, in vermaertheyt in te loopen: maer zelfs, om al die oyt doorluchtich geacht wierden, voorby te rennen. Zoodanich prikkelen de spooren van naeryver en volgzucht, datze de slaepende eergiericheyt ontwaeken, en alle krachten doen inspannen, om zelfs boven vermogen te geraeken. Door naeryver quam *Zeuxis* tot zoo hoogen graet in de Schilderkonst, dat de vogelen door zijn geschilderde druiven bedrogen wierden. En die zelve drift leide de hand en't verstant van Parrasius, dat hy dezen zegepraeler overwon. Dit zelve vierontstak *Raphaël Urbijn*, om den grooten *Buonarot* de loef af te snijdē: En *Michel Agnolo* om een ongenaekbaere hoogte te beklauteren. Zie dan vry, ô Leerlingen, malkanderen in de konst met, dorst ik't zeggen, nijdige oogen aen, doch zonder van de heusheyt in het borgerlijk leeven te wijken. Poog vry met *Cezar* nae d'eerste plaets, en met *Alexander* om meer dan een werelt t'overwinnen. En schoon't u zwaer valt, en u de natuer niet zoo zeer begunsticht heeft, en gy de hoogte van de bovenste plaetse niet en kunt bereyken, verliest daerom den moed niet; want het zal zelf geen geringe eer zijn, als u de tweede, jae wel de derde te deel valt. De

Naeryver verwekt.

brae-

braeve geesten des ouden tijds mocht het koude zweet van angst ten hoofde afdruipen, als zy te Rhodus den schoonen *Jalyzus* van *Protogenes* beschouden, daer Apelles zelf van verstomde, jae daer nae uitbarste, dat hy een wonderin de kunst zach: of andere, als zy aen de bevallijke *Venus* te Koos geheylicht geen hand dorsten slaen, om iets weynichs, dat 'er noch aen ontbrak, te voltooyen. De Beeltsnyders ook, mochten zich over den *Jupiter Olympius* ontzetten, en in 't zien van de statue van *Doryphorus* bleek worden: maer zy lieten daerom niet nae te meerder te yveren, en queeten zich zoodanich, dat haere werken, schoonze niet al de verwondering verdienden, nochtans meerendeels loflijk en prijswaerdich wierden geoordeelt. Het is ook enkel deeze drift van naeryver geweest, die op eenen tijdt teffens zoo veel heerlijke meesters in de kunst heeft voortgebracht. En men ziet met verwondering, dat niet alleen in de tijden, die met de kunst in den hoogsten graet gepraelt hebben, maer zelfs in die eeuwen, in welke de konst als wederom opgedolven wiert, de voornaemste geesten meer hebben getracht malkander te tarten en de kroon af te winnen, als datze het doelwit, dat de waerachtige konst voorstelt, hebben gezocht te treffen. Zoo kampten d' oude antijken onderling, om de volmaekte schoonheyt. De Romeynen in de laetste Eeuw, om die wederom van den dooden op te wekken. De Venetiaenen, om wel en natuerlijk te koloreeren. De Duitschen, om tengere naekten met geplooyde kleederen te dekken. En naederhant de Nederlanders, om met verkrampte litmaeten een wondere zwier te weeg te brengen: en eyndelijk, in onze tijdt, om met onnoodich fijmelwerk malkander blind te schilderen; hoewel dit by de geene, die wijzer zijn, vermijd wort. Echter lachen deeze futselaers de rechtschaepe Schilders uit, vermitsze de stikziende liefhebbers, die zich over kinderlijke kunsjes verwonderen, op haer zyde hebben: dieze, neevens de zindelijke vroutjes, met zindelijke Borretjes, somtijts in kasjes opgeslooten 't gout uit de beurs lokken; en wijs maeken, dat 'er geen andere Schilderyen, als die van haeren trant, goet zijn.

TWEEDE HOOFTDEEL.

Van 't koloreeren. En eerst van iets vlax.

2. *Boek van de Gramschap.*

HOog is het wel teykenen, zegt *Vermander*, maer boven al het wel schilderen of koloreeren, waer toe alles strekt, te achten. De verwe geeft eerst de rechte volkomenheit. In onze lichaemen, zegt *Seneka*, worden eerst alle deelen, die of onaengenaem of aengenaem om te zien zijn, op hare plaetse geschikt: maer de verwe, die

die d' oogen meest rooft, wort in 't leste, als 't lichaem zijn volmaektheit alree heeft, daer over gestort.

En even gelijk de Teykening de waere grondvest van de Schilderkonst geacht wort, zonder welkers vasticheit zy kreupel en verminkt is; zoo is de konst van wel koloreeren wel by een schoon gebouw te vergelijken, zonder welke de Teykenkonst van haere voornaemste verfieringen ontbloot blijft. En gelijk een gebouw zonder vaste grondvest, hoe schoon opgesmukt, ontstelt, vervalt, en te niet word; zoo blijft de deugd van een goede grondvest door onbequame timmering ongeacht. Wel koloreeren is als 't gebouw op de grondvest van de Teykenkonst,

Wanneer de Teykenkonst als 't lichaem wort gepreezen,
Zoo moet de Schilderkonst de geest en ziele weezen,
Het hemels vuer gelijk, dat in Prometheus *beeld*
Het leeven eerst ontstak: de konst van teyknen teelt
't Geen door de Schilderkonst als leevend wort geboore,
Van al de Goon begaeft met gunsten als Pandore.

En de ziele daer af;

Want schoon 'er veele konsten op de Teykenkonst gefondeert zijn, zoo en is 'er geene, die dezelve tot zoo hoog een top van volmaektheit opvoert, als wanneer zy een waerdich voorwerp verbeelt hebbende, door het wel koloreeren geholpen, een wonderwaerdige Schildery maekt. Daer en tegen, wanneer de koloreeringe valsch is, zoo zouden mooglijk de trekken en linien wel goet konnen zijn, maer zy beelden niet uit 't geen zy anders vermogen, dat is, de natuer gelijk en onfeylbaer te vertoonen, welk de ware Schilderkonst in haer volmaekten graedt stoutelijk belooft. Zonder welke zy van hare macht ontbloot is. Dat is, de natuer gansch gelijk te schijnen.

Michiel Agnolo Caravaggio zeyde, dat alle Schildery *Bagatelli*, kinderwerk en beuzeling was, wiens werk het ook zijn mocht, die niet na 't leven geschildert was. Vermits 'er niets beter, niets goet, als alleen de natuer te volgen zijn kan. Des wegen schilderde hy noit streek anders, als na 't leven.

Het onderwerp der Schilderkonst is, gelijk te vooren geroert is, alles na te beelden: haer voorwerp dan is de geheele zichtbare natuer, waer van zich niets in onze oogen vertoont, of het heeft zijn eyge vorm en gedaente, waer van wy tot noch toe gesprooken hebben; maer zelfdeeze gedaenten worden eerst zichtbaer door hare koleuren, die de dingen by zich zelfs hebben: welke bestaen of in enkele onvermengde, of vermengde. De enkele koleuren zullen eenen konstoeffenaer niet zwaer vallen met gelijke enkele verwen na te volgen, ten ware zy buiten reyks van de onze in kracht uitstaeken, waer in wy ons somtijts wel verleegen vinden. Maer veel naeukeurige geesten hebben 'er zoodanige uitgevonden, die de gemeene ver overtroffen; doch hoedanich wy ons daer in, 't zy in 't uitbeelden van vier, glans, en licht gedragen zullen, volgt hier achter. Enkele verwen beezichtmen in adelijke wapenen: maer wy zullen dit gebruik, als te gemeen zijnde, Eyge verwen, die de dingē in haer zelfs hebben.

overslaen, en spreeken alleen van het Schilderachtich enkel: als by voorbeeld: in uw werk een gladde mueragie, of eenig quastig beschot te brengen, zal niet zwaer zijn, maer een vorderlijke wegh en bequaeme trap tot de kunst. Hier komt de speelende Schilderjeugt haest met gemeene dingen na't leeven gekoleurt, en uitgesneden, of met brieven en kammen te voorschijn: en vind gemak in iets vlaks op een vlakte te verbeelden. Nochtans is hier ook eer meede ingeleit, wanneer vorsten en vorstinnen bedroogen wierden. *Parrasius* lywaet, of voorhang, behield hem de zeege tegens den moedigen *Zeuxis*: en den *Malthezer* verkrijgt noch daeglijx grooten roem, in zijn geschilderde tapijten. Ook zijn 'er, die schoonverwige Papeljoentjes, gelijk ik gezien heb, weeten af te drukken, die dan met verwen opgequikt vry wat wonders schijnen; en d'onweetende bekooren. Andere maeken mossige grondetjes, en drukken 'er bladeren op, gelijk ik toonen kan, en weeten die dan, alleen met de kleur bekommert, aerdich op te sieren. Slangen, Haegdissen, Tarantels, en Kikkers, en alle ongediert, mach ik wel wederom op deezen eersten trap stellen, en van een geschilderde Vliege of Spinne is somtijts van eenige waenwijzen groot werk gemaekt. Laet ons 'er allerley kruiden en bloemen, zeegewas en hoorens, en wat des meer is, byvoegen: en hoewel geen van al deeze genoemde dingen zonder ronding en schaduwing bestaen kunnen, zoo zullenze nochtans, in een open lucht, en overal gelijk licht nagevolgt, den aenkomeling doen zien, dat zijn vlytige opmerking ook meesters zal doen vergissen.

Enkele koleuren met verwen, af te beelden in platte dingen,

Zelfin eenige ronde zonder schaduwe, valt licht.

Kopieeren,

Tot iet vlaks op een vlakte nae te maeken, behoort ook het kopieeren van allerley Schilderyen, een gewoone en zeer nutte oeffening voor d'aenkomende jonkheyt, byzonderlijk als zy een goedt stuk tot haer prinsipael hebben: want dit geleyt hun als met de hand tot zelfs ver buiten hun begrip, en doet hun een zaek verrechten, die hunne krachten te boven gaet. Maer gelijk een onervaeren Stierman, zonder kompas en zonder kaerten in een kleyn Schip de zee kruissende, een groot Schip, daer hy weet dat een goet Pyloot in is, in zijn zog volgt, en t'elkens zijn koers nae zijn voorganger herneemt, en snedich toeziet: zoo zult gy, ô Schilderjeugt, met zorgvuldicheyt toezien, dat gy den rechten wech zeylt: dat is, dat gy den rechten zin van het meesterstuk treft. Ik kon my naeulijx zonder lachen houden, als zeker gewaent goet kopyist my laetst zijn kunst toonde, welke hier in bestont, dat hy in 't kopieeren van oude en eenichzins verdorven schilderyen, de berooktheyt, schimmel en versterving hadt naegevolgt, jae beter, als de rest van 't geen 'er noch goedt in was. Hy bedriegt zich zelven, die met zulk een nae-aeping der outheyt onkundigen poogt te bedriegen; want dus volgende zalmen altijts achterblijven. *Mamurius Veturius* wist den Schilt, die *Ouma*'t volk wijsmaekte dat van den Hemel gevallen

was,

was, wel zoo konstich nae te smeden, datmenze van den eerſten niet en konde onderſcheyden; maer mooglijk is dien eerſten ook van zijn eygen handwerk geweeſt. Zoekt gy gelijkheyt, zoo maekt uw werk zoo deugdelijk als 't prinſipael. Zoo zal uw wel naevolgen u den rechten wegh leeren gaen: en beeld u in, dat gy het aengevange werk alleen met de hulp van dit voorbeelt volvoeren zult, om te gemakkelijker ſtrax daer aen iets dergelijx uit u zelven te maeken, Ik zoude ook meeſters in de kunſt niet ontraeden, iet goets van een ander, 't was dan van ouden of uitlanders, ſomtijts eens nae te volgen: want mooglijk kon dit, door de vernieuwing, de ſluimer uit onze oogen drijven; maer die zich inbeelden meeſter te worden met altijts te kopyeeren, zonder oyt zelfs iets uit eygen vinding te beſtaen, acht ik bijſter verdoolt. *Chares* heeft de gietkonſt van *Lyſippus* niet geleert, met dat hem zijn meeſter ſomtijts een hooft van *Myron*, eenige armen van *Praxiteles*, of een borſt van *Polycletus* voorſtelde, maer hy heeft zelfs al deeze dingen zijnen meeſter helpen maeken. Men moet andere meeſters werken naevolgen, om zelfs meeſters werken te leeren maeken. En dit had *Lyſippus*, die eerſt maer een gering koperſmit was, van *Eupompus* onthouden, die, gevraegt zijnde, wat meeſters handeling men moſt trachten te volgen? op de mart, die vol volx was, geweezen had: en met eenen gezegt, datmen de natuer als een groot meeſter behoorde te volgen. Eer wy nu wijder van het ſchiften der verwen oft het koloreeren ſpreeken, zoo laet ons eens zien wat de enkele verwen zijn. Maer ach *Eufranor* van Iſthmos in Peloponezien, heeft ons zijn boek niet naegelaeten; was ons dat geluk te beurt gevallen, wy mochten u beter vergenoegen.

Om zelfs daer nae met onderwijs iet nieuws aen te ſlaen.

DERDE HOOFTDEEL.

Van de Verwen.

ALle dingen hebben haere koleuren in de ſcheppinge bekomen, en zijn door het eerſte licht zichtbaer geworden. Verſchaf ons nu, ô *Terpſichore*, een verwrijke winkel. En laet het niemant vreemt dunken, dat wy de kunſt verhandelende, ook van de werktuigen ophaelen: want onze verwkennis is zoo noodich aen de Schilderkonſt, als de letterkonſt aen alle vrye konſten. En gelijkmen tot het ſchrijven van eenich woort verſcheyde boekſtaeven in yder lettergreep neemt, zoo neemtmen in het koloreeren van eenich ding tot yder pinſeel ſtreek ver-

ſcheyde verwen. Dat wy dan onze gedachten eerſt over de enkele verwen laeten gaen, zal niet vruchteloos zijn.

Datmen de natuer en kracht der verwen behoort te kennen, eermen in de breekingen zeker gaen kan.

Het is t' eenemael onmogelijk, zegt *Hermogenes*, datmen de vermenging der dingen grondich zouw kunnen verſtaen, voor men een byzondere kenniſſe van elk vermengbaer ding heeft. Indien iemant een graeuwe of middelverwe, of liever tuſſchekleur (*of mezetinte*) na den eyſch zijns werks zoekt, zoo is 't hem van noode, dat hy de natuer van de donkere en lichte verwen kent, om de waerachtige breekinge te voorzien. d' Oude zegtmen, dat maer vier verwen gebruikten. *Apelles*, *Echion*, *Melanthius*, en *Nikomachus*, hebben haere wijtberoemde werken, zegt *Plinius*, alleen met vier koleuren gemaekt, en nochtans wiert elk by zonder tafereel, voor den ſchat van een ganſche ſtadt verkocht.

De koſtelijke verwen moeten, nae den eyſch der wetten, zegt *Vitruvius*, van den aenbeſteder, en niet van den aenneemer des werx verſchaft worden.

De Hooftkoleuren zijn zeven, en de planeten toegeeygent; maer de verwen, die wy daer toe hebben, zijn onbepaelt in 't getal.

't Geel.

Panæus, *Phidias* broeder, ſchilderde de mueren van *Minerves* tempel in Elis met Saffraen, in melk gemengt: maer andere naemen Sil Atticum, of den Atheenſen oker. 't Bekoorlijk gout wort ook onder de verwen getelt, en is *Sol*, of de Zon toegeeygent. Het beteykent wijsheyt, edelheyt, of grootmoedicheit. Den Zeegodt *Neptuin* plachmen met een geluwen mantel te bekleeden. 't Geel, dat wy gebruiken, is lichten en bruinen Roomſchen oker. Maſtekotten en ſchietgeelen. Men kan het opriment in ſchoone kleederen ook ſomtijts te pas brengen.

Parraſius bezichde tot zijn werk zekere aerde, gebracht van Eretria, de hooftſtad van Negropont. Deze was wit, gelijk krijt, en een goet geneesmiddel. Maer *Melantius* wit was, gemaekt van Tripoli of Melimum.

't Wit.

't Wit behoort *Luna* toe, en beteykent onnoozelheit, zuiverheit, en waerheyt: maer by de Javanen droefheit. By ons is het ſchelp-of lootwit meeſt in 't gebruik.

't Roodt.

Het Root der ouden was *Sinopis Pontica*. Wy gebruiken Indiaens en bruinroot, vermelioen en meny. 't Root behoort *Mars* toe, en beteykent hoogheyt en koenheyt. De Menie wiert by d' oude konſtenaers zoo ſparich gebruikt, zegt *Plinius*, als by ons de geneesmiddelen. Maer in zijnen tijd beſtreek men geheele mueren met deze verwe; tans wortze door konſt gezuivert en niet geheel ondienſtig bevonden. Van vermelioen en meny haer natuer en gebruik by de Indianen, als ook by d' oude Romeinen, ziet Acoſta. l. 4. cap. 11.

't Zwart.

't Zwart was de vierde verwe by d' oude Grieken: want men houd dat zy geen

geen andere als Wit, Geel, Rood, en Zwart gebruikten; en dit Zwart was Vitriol, of anders Trigmon van gebrande wijndroesſem, of druifkernen; hoewel men ook zegt, dat het yvoir of Walrus zwart van *Apelles* gevonden is. By de Javanen beteykent het zwart vreugde, maer by ons rouw en treurichcit; men voegt het *Saturnus* toe. Men gebruik nevens 't yvoir en Walrus ook uitgebrand lampzwart, maer met beeter geluk gebrande wijngaertkoolen. 't Goudt met andere metalen gemengt, geeft een blaeu ſchimmel van zich, dat by eenige ver boven den ultramaryn geſtelt wort. Maer wonder dunkt het my, dat d' Aeloude Schilders geen blaeuw zouden gehad hebben, als alleen 't geen uit hun Wit en Zwart gemengt wiert, daer onzen *Jan* van *Eik*, uitvinder van d' Olyverwe, zoo ſchoonen lazuer tot zijn wil had, dat toen *Coxie* zeker zijn ſtuk kopieerde, daer een blaeuwen mantel van een Mariebeeld in was, hy in 't zelve kleet 32 dukaten aen lazuer verſchilderde; deeze was hem door begeerte van Koning *Philips*, uit Venetien van *Titiaen* toegezonden; en, zoo men gelooft, uit het gebergte van Hongaryen; en beeter te krijgen, eer den Turk daer meeſter wiert, gelijk 'er veel verwen voorheen bekent geweeſt zijn, daermen tans niet van en weet. In een rotſſe by Baja, ſchoon alles verdorven is, zietmen noch de overblijfſels van koſtlijke verwen, daer verſchildert, die tans raer te bekomen zijn. 't Blaeuw hoort aen *Jupiter*, en beteykent kenniſſe en getrouwicheit. Wy hebben tot ons blaeuw, Engelſche, Duitſche, en Haerlemſe Aſſen, Smalten, blaeuwe Lakken, Indigo', en den onwaerdeerlijken ultramarijn. 't Blaeuw.

De groene verwe verquikt de quaede oogen, zegt *Seneka*; maer ik wenſchte wel, dat wy zoo wel het groen, als het Rood of Geel, tot onzen wil hadden. Terra verde is te zwak, en ſpaens groen te wreed, en d'aſſen t'onbeſtandig. Het berggroen is by ouden tijden tot het aenſmeeren van kladderyen gebruikt geweeſt. 't Groen beteykent jeugd, ſchoonheit, vreugd en onverdorvenheit, en paſt *Venus*. 't Groen.

De purperverwe, zoo hoog by d' ouden geacht, wiert genomen uit een zeekere ſchelpviſch, hebbende in hare kieuwen een witte ader, daer die koſtlijke vochticheit in beſloten lagh. De vindinge van dien ſchrijftmen *Herkules* toe, of eer zijnen hond, want men zegt, dat *Alcides* eens met zijn beminde *Tyros* langs der zee wandelde, en dat den hond by geval een deezer viſſchen, by andere ſlekken, of moſſels, die naemaels *Purpurea* genoemt wierden, van de zee opgeworpen, in den muil vatte, verwende zich zelven met die ſchoone koleur: waer over *Tyros* verwondert zijnde, den halfgodt hare liefde weygerde, voor en aleer hy haer een kleet van die verwe verſchaft hadde; het welk dien Held korts daer aen te weeg bracht. Dit bloet uit de geopende ader wiert in een looden klok gezyprookt, en met den waeſſem van wat ziedend water overgehaelt. Men moſt deezen vis leeven- 't Purper, 't Paers, en zoo voort.

dich vangen, en dit geschiede aldus: den purperviſch heeft een tong, van ontrent een vinger lang, voor ſpits, zoo dat hy daer meede een oeſter kan opbreeken. Nu zoo omhingen de viſſchers biekorven met oeſters, die zy in de zee wierpen, waer op dan de viſſchen aenquamen, prickende in de oeſters, om daer mede wech te zwemmē: maer dezelve zich ſluitende en vaſt zijnde, wierden de viſſen gevangen. Zy vertoonden haer in 't begin van 't voorjaer, maer in 't opkomen van de hondſtarre waren zy niet te vinden. Haer verwe was verſcheyden, na de kuſten, daer zy zich onthielden; want ontrent Afrika wasze violetverwich, maer ontrent Tyrus, daer de beſte viel, roozenroot.

Onder de ſchatten, die *Alexander* de *Groot* te Suſa verkreeg, zegtmen dat drie hondert duyzent ponden zwaerte van Hermoniſche purperen gevonden wierden, die men aldaer vergadert hadde, in den tijt van hondert ende negentich jaren, en hadden niettemin de levendicheyt van verwe, alzoo friſch, of zy noch geheel verſch hadden geweeſt, behouden: en men zegt, dat de oorzake, waer doorze zoo goet zijn gebleven, was, dat zy geverwt hadden geweeſt met heunich, inde wollen, die te voren in root geſteken waren geweeſt, ende met witte olie in de witte wollen: maer men vind'er van de zelve geverwt van zoo langen tijdt af, die noch de kracht van haer verwe heeft, zuiver ende affchijnende. Het pont purperverwe wiert ten tijden *Auguſti* met hondert penningen betaelt, maer het dubbel purper, dat zy *Dibapha Tyria* noemden, golt duizent penningen, dat is, hondert goude kroonen. *Philander* meent, dat het Sil Atticum, of den Atheenſchen oker ook purperich was. Wat daer van is, kan ik niet verzekeren. 't Purper wort *Mercurius* toegewijt. By ons zijn de lakken in gebruik, niet alleen de paerſſe, maer ook de Blaeuwe, Groene, en Bruine, of ſchietgeelverwige. Maer dit zy genoeg tot ons voornemen. Wy laten de reſt de verwwinkels, en den naeukeurigen liefhebbers bevolen.

VIERDE HOOFTDEEL.

Van der Verwen beteykening.

Der Verwen beteikening.

GY moet, nevens de kenniſſe der Verwen, ook iets van haere beduidingen weeten, om of 't u voorviel in verzieringen en zinnebeelden, door de koleuren der kleederen, uw uitbeeldingen te bekrachtigen. Gout en blaeuw beduit 't gebruik van 's werelts luſt: maer gout en graeuw zorgvuldicheyt. Inkarnaet beteykent maetigen rijkdom, en violet trooſt van liefde. Oranje met groen vermengt meld hoop en vrees. En het grijs met het geel geeft te kennen kommer in het verkregen goet te bewaren. De

De gematichtheden onzes lichaems beeld men aldus uit, Root beduit bloetrijk, blaeuw galachtich, wit koutvochtich, en zwart zwaermoedicheyt. Zoo beeltmen ook de vier hooftstoffen: 't vier door root, de locht door blaeuw, 't water door wit, en de aerde door zwart uit. Gematichtheen des lichaems.

Van gelijken de vier tijden des jaers, als door 't groen de Lenten, door root of geel den Zomer, door blaeuw of blaeuw en root den Herfttst, en door't zwart of bruin purper den Winter. Tijden des jaers.

Wilt gy de trappen des ouderdoms door verwen te kennen geven? Het wit past tot de zeven jaer, 't blaeuw tot de vijftien, 't goutgeel tot de twintich, 't groen tot de dartich, 't root tot vijftich, 't purper tot seventich jaren, en 't zwart tot de doodt.

De verwen, die de deugden best passen, zijn, het goud en den topaes aen't geloof: 't zilver aen de hoop; 't root of inkarnaet aen de liefde: 't blaeuw aen de stantvasticheit, en de gerechticheit: 't groen aen de sterkheit: 't violet weerschijn aen de getempertheit; en het zwart aen de wijsheid. Maer wy laten 't genoeg zijn met deeze staeltjes; want te veel muizenesten in't hooft te hebben maekt de zinnen versuft. Gy moogt, als gy verder verleegen zijt, met *Cesar Ripa* te rade gaen. Deugden.

De Schilderyen te verniſſen was van outs in gebruik: maer zommige zijn zoo verblind, in aen haere onaerdicheden deezen glans meede te deelen, datmenze wel by *zotte Kleef* mocht vergelijken, die niet alleen zijn bedorve Schilderyen, maer ook zijn kleederen, kap, en bonnet verniſte, en zoo al glimmende langs straet ging. *Apelles* gebruikte tot zijn heerlijke werken een zeer dunne vernis, die zijn Schilderyen voor stof bewaerde, en een schoone glans gaf, ja zoo glad maekte, dat, alsmenze aenroerde, men'er van besmeert meende te zijn. Deeze gaf de verwen een zachte en gloejende luister; en was by niemant dan by hem alleen, bekent. Maer ik houde dat dit op wasverwe of liever lakwerk geweest is. Onzen vernis van Terpentijn, terpentijn oly, en gestooten Mastix gesmolten, is bequaem genoeg tot onze werken. Vernis,

VIJFDE HOOFTDEEL.

Van de vermengde verwen.

Van de breekinge der verwen *Corruptie* of ontwordinge genoemt.

Apollodorus d'Athenienzer, die in alle dingen de schoonheyt zocht, heeft de breekingen der koleuren, en haere verminderingen uitgevonden, en zijn geboorte stadt, met dien roem vereert. Een schoone en enkelde verwe komt met de behaeglijk-

lijkheyt van een enkelde klank of toon in de muzijk overeen, zegt *Verulamius*, maer de breekingen van verscheyde koleuren maeken een aengenaeme harmony: te weeten, als deeze breeking nae de kunst geschiet. Nu zoo zijn onze olyverwen tot deeze breekingen wonder bequaem: zoo dat de vermengingen, die *Zeuxis* te weeg bracht, in zijne Centauren, of half menschelijke en half paerdelijke lichamen, daer de schrijvers zoo wonder van roepen, in d' olyverwen zeer lichtelijk zijn uit te vinden; en de Hermoge verdwijning of versmelting, door de zelve gemakkelijk te vertoonen is.

In his Treaties of bodis, cap. 30.

Sir Kennelme Digby vermeet zich van de vermengeling der verwen te schrijven. De veranderlijkheden van middel koleuren, zegt hy, mogen wy van de Schilders leeren, dieze op hare paletten vermengen, met een zamenvoeging der strijdige: zy geven voor, dat als het wit een bruine verwe vermeestert, dat daer dan een root of geel uit ontstaet. Maer, als het zwart het wit sterk overtreft, dat daer dan blaeuwen, violetten, en zeegroenen uit voortkomen. Zeeker, de Schilders, die dien zoo hoogverlichten man dus onderrecht hebben, verdienden van *Apelles* verwvrijvers bespot te worden. Want noch root noch geel en kan 'er uit wit en bruin voortkomen, ten zy het bruin alreets overmatich rood of geel is, noch deeze verwen en laten niet af rood of geel te zijn, schoonze bruin zijn. Zoo zullen ook geen blaeuwen, groenen noch violetten uit de kracht van meerder zwart vermengt worden; maer een weynich wits kan zwartachtich blaeuw, paers, of groen, wel ietwes, of, zoo veel men wil, verlichten. De vermengelingen van twee verwen, indienze elkander bevrient zijn, brengen geen andere middelverwe uit, als die na beyden aert, als groen uit geel en blaeuw, purper uit blaeuw en root: gelijk de vermengingen in den Regenbooge te zien zijn. Daer en tegen zullen de vyandige verwen elkanderen byna geheel vernietigen, en niets anders dan een graeuwachticheit voort brengen, als te zien is in 't zamenmengen van groen en root. Een graeuwachticheit, zeg ik, maer zoo mocht men alles, wat juist niet root, geel, of blaeuw was, graeuw noemen. Neen. Deeze overeenkomst en strijdicheit der verwen heeft ons 't vermogen van byna al wat in de natuer gezien wort na te koloreeren, toegebracht; zoo datter niets anders als een wel geoeffent ooge, om de natuer met oordeel aen te zien, van nooden is. Het oordeel van de verwe is hier het voornaemste, indien maer het dingen in de natuer tusschen de uiterstens onzer verwen bepaelt is. Want te vergeefs zoumen de Zon met oker nabootzen, ten ware zy taende, of door een wolk scheen. Wel aen dan, gy stelt dat de dingen, die gy na koloreert, noch lichter, noch geeler, rooder, blaeuwer, groener, paerser, zwarter, noch wat 'er meer is, dan de verwen op uw palet zijn. Zeeker,

Vermenging van geneege en strijdige verwen.

Haer groot vermogen.

ker, indien uw oordeel maer kracht heeft, zoo hebt gy 't gewenste in uw vermogen, en de oeffening, mits dat uwen yver blijve, zal u zeer doen naderen. Ten zal u aen de verwen niet ontbreeken, indien uw oordeel maer goed is, en gy uw krachten in 't werk stelt: want gy hebt meer dan *Apelles* proefstuk alreets op uw palet. Kunt gy de breekingen der verwen, die gy voor hebt na te volgen, maer wel met het verstant bevatten, gy zultze zonder grooten arbeit wel uit uw palet zien. Ja lichter dan den beelthouwer, die een slapenden *Kupido* met zijn verstand in een vierkant stuk marber zach, even gelijk hem *Pfiche* by *Apulejus* bespiede, doch van Parisen steen, waer toe hy geen anderen arbeit deede, om den zelven daer uit te krijgen, als dat hy den steen rondom zijn huit afkapte, en hem voort wederom glad met haeje vellen polijste. Was dit beelt in den steen? zoo leyt een volmaekte Schildery ook reets op uw palet. Zie maer toe, dat gyze daer uit krijgt. Men heeft deurgaens een doordringende kracht van opletting van nooden, om de dingen in hare juiste en onbesmette breekinge der koleuren wel na te speuren, en die met onze verwen te verbeelden. Want wy en zullen den lof, diemen aen onnatuerlijk gekoloreerde stukken geeft, nimmermeer toestaen, hoe zeer 'er de waenwijze liefhebbers mee pochen: de natuerlijke koloreeringe is alleen lofwaerdich. En dat veele zich miswennen, en van den wech doolen, geschiet of door een versloffing in hare opmerking, of door een verwaentheit, van door een van *Midas* gepreeze manier van koloreeren zelf de natuer te verbluffen. Ik en wil hier meede niet tegenspreeken, datmen het schoonste uit de natuer verkiest, en het zelve op 't levenst en lieflijkst weet te schikken; want dit roemen wy boven al. Maer veele hebben zich, met een verdorven oog, tot groen, geel, blaeuw of gloeyend roodt, jae tot zwart schilderen begeven. Andere hebben hare tronyen bloozend, als ofze gevild waren, gemaelt. En andere wederom hebben 't wit schilderen als een schoonen vond om de juffers aen te haelen aengevangen. Maer de zuivere natuerlijkheit zal alle valsche vonden verbluffen en verdueren. Zeker, het wel koloreeren is zelf veel groote meesters te zwaer van gewicht geweest: want schoonze wel raed wisten, om haeren hoogen geest in teykeningen los en aerdich te betoonen, zoo is den zelven wel slaperich geworden, en half in de verwen versmoort, eerze iets, dat de natuer geleek, konden op 't Tafereel brengen: waer over veele als wanhoopende zich alleen een wijze van koloreeren gewenden, om haere Teykeningen in Schildery te brengen; zonder op eenige natuerlijkheden te letten, als of de kolorijt hun niet aenginge. Niemant duide 't my ten euvel, dat ik zelfs vermaerde mannen noeme, *Kornelis van Haerlem*, *Bartolomeus Spranger*, *Julio Roman*, en den grooten *Michel Agnolo* hebben 't koloreeren byna geheel over 't hooft gezien. Daer en tegen hebben *Titiaen*, *Gior-*

Vermits men zegt, dat d' oude maer vier verwen hadden.

Dat is, de dingen haer natuerlijke verwen geven,

Op 't leventste en lieflijkste.

Wat daer buiten is, is vals en verwerpelijk.

't Wel koloreeren is veelen te zwaer gevallen,

En heeft andere geheel tot zich getrokken.

Giorgione, *Caravaggio* en andere, 't zelve zoo hoog geschat, dat hunne benijders hun, als wande voirich in de Teykenkonst te zijn, dorsten beschuldigē. Men moet in de Teykenkonst geduerig zien op te klimmen, en in 't breeken der verwen, in 't koloreeren, de natuer zien nae te komen: en dit laetste, hoe onnaspeurlijk het in 't eerste schijnt, zal door de gewoonte van opmerken hoe langs hoe lichter en doenlijker bevonden worden.

ZESTE HOOFTDEEL.

Wegens de kolorijt van het menschelijk naekt. Ronding. Hair, &c.

't Vermengen der Verwen.

DE bloote Teykening (zegt *Plutarchus*) heeft nergens nae zulk een bewegende kracht, als de verwen: gemerkt dezelve, door het bedroch van een levende gelijkenisse, alleen machtich zijn ons gemoed te ontroeren. Echter derf ik wel zeggen, dat 'er geen kolorijt en is, dat geweldich met ons gezicht strijt: want schoon monsters en gedrochten ons doen yzen, alsze in 't leven zijn, zoo hinderenze ons doch in Schildery niet. Zoo dat deze ontroering de volmaektheyt des geheelen werks moet toegeschreven worden. En zoo zegt ook *Demokritus*, dat de verwen, door een bequame vermenging, in een maetschiklijke Teykening eerst haere kracht en vermogen bewijzen. Dit is waerachtich, want de Teykening wort door de natuerlijke koloreeringe, en de koloreeringe door de zekere en maetschiklijke teykening tot volkomentheit gebracht. Maer deze twee ontmoeten elkanderen noit heerlijker, als in het naekt van een mensch, waer in de natuer haer grootste vermogen, zoo 't schijnt, in 't werk stelde, om aen die schoone gedaente zoodanich een Edele koloreeringe en verwe deelachtich te maken, als tot het meesterstuk des alwijzen Scheppers schijnt te behooren. Daerom hebben alle groote meesters, by wien de konst van 't wel koloreeren in achting geweest is, in naekten en tronien al haere krachten gebaert, om de natuer voornamentlijk hier in nae te volgen. *Plinius* zegt, dat *Apelles* een van de oude Helden naekt schilderende (want de Grieken waren niet gewoon iets te bedekken) zich zoo pijnde, als of hy de Natuer zelfs wilde uittarten, en ten strijdt beroepen. De natuer der zachtvleezige verwe is zoo bekoorlijk, datter geenerley blanketzel by halen mach. *Homeer* en *Virgiel* vergelijken het menschelijk vlees somtijts by yvoir met root overstreken; somtijts by lelyen en roozen. Maer stort vry, ô Schilderjeugt! een benne met blydroode roozen uit, en stroy 'er spierwitte lelyen met

Voornamentlijk in 't naekt.

Vleesachticheyt.

met handen vol onder, aenmerk de smeulende wederglans, die gy in die bloemen ziet, ten zal u op ver nae geen vlees en bloet uitmaken. De Poeet weyt hier met zijn pen buiten spoor, maer 't pinseel is aen naeukeuriger wetten verbonden. Men houd zoodanige Schilders alleen voor de beste konstenaers, zegt *Nazianzenus*, die aen de geschapene dingen op haere Tafereelen de waerachtige natuerlijkheit geven, daer andere door een dwaze vermenging van vermakelijke kleurkens, niet dan wiltzang vertoonē; en niet alleen van de rechte konstoeffening afwijken, maer ook den eerlijken naem van Schilder onwaerdich zijn. Treflijk voorwaer, want men vint'er, die waenen meesters in de konst te zijn, schoon haere naekten schier gevilt, of ten minsten geverft schijnen; gelijk *Pan* by *Virgiel*:

Carm. 10. De konst bestaet in geen schoone kleurkens; Niet te root,

In Gallus.

d'Arkader veegodt Pan quam meê, daer gy dus slooft,
Hy glom van menyroot en vlierbesse om zijn hooft.

Ten is zoo lichten zaek niet, in't wel koloreeren genoeg te doen. Den grooten *Parrazius*, die geroemt wiert van bynae ten top der volkomenheyt, in't deurschilderen van zijn werk, gekomen te zijn, wiert echter van *Eufranor* berispt, wegens zijnen *Theseus*, tegen welken den laetsten een om strijd schilderde: dat die van *Parrasius* met roozen, maer den zijnen wel met goet vlees was gevoed. Zelf de beste Italianen hebben, in de vorige Eeuw, vry wat steenachtich roodt gekoloreert. En 't en verontschuldicht haer niet geheel, schoon men vertelt, hoe *Raphael Urbijn* een berispenden Kardinael betaelde, gelijk dit vaers te kennen geeft:

Een berisper beschimpt

Sint Pieter ziet te root, zey een der Kardinalen
Tot Raphel van Urbijn, en dat behaeght ons niet:
Hy was beschaemt, zey dees, als ik hem af zouw maelen,
Om't leven, dat hy hier zijn volgers leyden ziet.

Want schoon een van de Zon verbrandt visscher de roodtheyt zeer eygen is, zoo moetze de eygenschap, die in vel en vleesch vereyscht wort, niet te buiten gaen. 't Is dan niet genoeg, dat men schoone kleuren mengelt, maer men moet de waere natuerlijkheyt naspeuren. Want noch marber noch albast, noch blinkend yvoir, is by 't zachte vel te vergelijken. Des sneeuws witheit trekt niemant tot zich, maer het poezele naekt bekoort; ja betovert. Het zy dan dat men naekten van kinderen, of jongelingen, of lijvige worstelaers, of magere en uitgeteerde lichamen, of baedende nimfen, ja hemelsche Godinnen schildere; men zie toe, dat men de verwen zoodanich breeke, dat het vlees schijne; dat men de kalkachtige witheyt mijde. *Vermander* zegt, dat eenen *Jaques* de *Bakker* tot Antwerpen eerst een vleeschachtige maniere van schilderen invoerde, koloreerende zoo niet met enkel wit, maer verhoogende met een natuerlijke karnatie. Zeker, zijn naemgenoot *Jaques* de *Bakker* tot Amsterdam is hem zoo wel in deze prijslijke waerne-

Noch te wit.

ming naegevolgt, als hy hem in naem is gelijk geweeſt. Ik zwijge van *Rembrant* en andere, die dit konſtdeel wonderlijk hoog achten. Andere die de ſteenachtige rootheit vermijden, en van het wit een afkeer hadden, zijn tot een houtachtige geelheit vervallen, en haere beelden ſchijnen als ſchouvegers, met roet beſtreeken: en deze meenen, dat ze *Titiaen* of *Pordenone* wel navolgen, vermitsze van deeze meeſters werken gezien hebben, die 'er of berookt, of door ouderdom, wat taenachtich uitzien. Even moet gy toezien, dat uwe naekten, door een lootachtige blaeuwheyt, of wel groenheyt, geen viſſchen ſchijnen; het vleeſch heeft een veel gebrokener verwe, en ſpeelt in duizent veranderlijkheden binnen 't beſtek van zijnen aert. De rootpuiſtige Sileen blijft vleesachtich, hoe zeer zijn trony gloeit: zoo blijft de geelgerooſte viſſcher *Proteus*, de blanke *Galate*, en den beſtorven *Aſis* of *Adoon*. Men ziet een vleesachticheit in een moor, en hem zelf ſchier verbleyken en verbloozen; gelijk *Heliodorus* van den moor *Meroebus* zegt:

Niet te geel.

Noch te blaeuw, of te groen.

Door ſchaemt en blyſchap hem het bloet in 't aenzicht ſchoot,
Want ſchoon hy zwart was, wiert hy bruin, of purprich root.

Eygenſchappen en toevallen.

Gy zult het vleeſchachtich koloreeren ook geen kleyn ſieraet geven, wanneerge de toevallen met beſcheydenheit vertoont: gelijk *Del Sarto*, die zijnen ontkleeden *Izaak*, ter plaetſe, daer hy meeſt ontdekt ſcheen geweeſt te hebben, wat van de Zon verbrand maekte. 't Zy nu dat gy arbeydende handen een gekloofde en rompelige huit geeft, en een opgeſtroopten arm aen den Elleboog doet verblanken, of dat gy de voetzoolen zandich maekt, of met eelt bezet, zie wel toe, aen wien dit paſt: want de beſmettingen en gebreeken, te veel waergenomen, worden walgelijk.

Ronding.

Nae de vleeſchachticheit volgt de ronding. Hier in wiert *Niſias* by d' ouden boven andere geprezen, want zijn dingen ſtonden ofze verheven en half rond waren geweeſt. De ronding waenen eenige door harde en zwarte ſchaduwen en blinkende lichten, die zy hoogſelen noemen, te weeg te brengen, maer zoodanige naekten ſchijnen eer van metael, dan zacht vleeſch te zijn: of ten minſten vertooningen van kaerslicht. De beſte Schilders hebben de ronding eer door poezele zachticheit, dan door gewelt te weeg gebracht: want het natuerlijke naekt rond zoo wel in een gemeen licht, als in een al te gedwonge ſtrael, en beter, wanneer 't het licht van vooren, als te ſnel van ter zijden ontfangt. Want de ronding is niet anders, als een omwijkende vermindering.

ZEVEN-

ZEVENDE HOOFTDEEL.

Van't Hair en Kleedy.

HAir wel en natuerlijk te koloreeren, ſtaet ſierlijk. *Holbeen* zegt-men, dat veeltijts de huit, ontrent voorhooft of kin, eerſt ſchilt derde, en daer na de hairties, ſtreek voor ſtreek, daer over trok. Ik laet dien grooten meeſter in zijn verdiende waerde, maer houde meer van de verwe, die 't vlees en hair te zamen maekt met een loſſicheit na te bootſen; de glanſen en wederglanſſen op haer rechte plaets te zwieren, zonder juiſt hair voor hair aen te wijzen. Maer wy zullen hier niemant te naeuwe wetten ſtellen, houdende ons aen dit vaers: Van't hair.

De rechte zwier komt uit den geeſt alleen,
Van aerdich hair, gewolkte, en loſſe kleên.

By welgeſchilderde naekten voegen ook aerdich gekoloreerde kleederen, op dat uwe beelden daer door te meerder welſtant mogen genieten. Indien gy Vorſtinnen uitbeelt, zoo laetze vry in zijden gewaet en met paerlen en edele geſteenten ſchitteren: Maer zie toe, dat u niet en geſchiede als *Apelles* Diſcipel, die *Helena* ſchilderende haer zoo opſchikte, dat *Apelles* het ſtuk ziende, zeyde: Zeker, gy hebt deeze prinſeſſe rijk geſchildert, in ſteê van ſchoon. Waerom men ook naderhant dit ſtuk de goudtrijke, in plaets van de ſchoone *Helena*, genoemt heeft. Luſt u den Turkſchen Sultan in zijn pracht te verbeelden? zoo ſchilder hem in't wit Satijn of zilver laken met groen vermengt, en met groote bloemen doorwrocht. Stel hem den hoogen Tulbant met geſchilderde veeren op't hooft. Rijke kleederen. Helena.

Gy kunt ook in behangſels en Tapijten eer behaelen, gelijk gezegt word van *Parraſius*, die zijn tegenſtrever *Zeuxis* alleen met een gordijn voor zijn ſtuk te ſchilderē (als genoeg bekent is) bedroog en overwon. *Johan da Udine* ſchilderde t'einden een galery van't Vatikaen, een tapytſery of behangel, en als den Paus daer langs de ſchilderyen quam zien, zoo liep een ſtaffier voor uit, om, gelijk zy gewoon zijn, 't zelve op te lichten, maer vond zich bedroogen. In deeze dingen heeft het wel koloreeren voornamentlijk heerſchappy, en een volkomen vermogen, zoo lang als het geene wy navolgen binnen onze verwen bepaelt is. Gelijk wy daer proeven genoeg van zouden kunnen aenwijzen. Maer wanneer eenich ding, of door zijn groote ſchoonheyt van verwe, of door zijn lichte glans daer buiten is (gelijk *Vazary* gebeurde, hebbende Hartogh *Alexander de Medicis* onderhanden, want als hem de troonie wel gelukt was, en hy het harnas na't leven ſchilderde, kon hy'er Behangſels en Tapyten.

de glans niet krachtich genoeg inbrengen, zoo lang hy't natuerlijke daer by hield) dan moetmen behendicheit gebruiken, en al de reſt zoo veel bruinder navolgen; maer dit behoort tot de houding.

ACHTSTE HOOFTDEEL.

Van Gedierten.

(a) *Ziet Caron van Japan.*

PYreikus wiert om't ſchilderen van zijn aerdige beeſtjens zeer ruchtbaer. (a) En een zeekere ſchilderye met Kikvorſchen wort voor een van de grootſte Juweelen van Japan gereekent. Allerley aert van gedierten behoort een ſchilder, die liefde tot de kunſt heeft, als't hem gebeuren kan, na't leven te ſchilderen, en voornamentlijk die vreemd en raer zijn. *Achmets* Muilezel, die als een Tijger, of als een Poolſchen hond, gevlekt was, is niet daeglijks te bekomen. Elefanten, Kameelen, Leeuwen en Beeren, Struizen, Arenden, Slangen en ongedierten, zijn niet altijts by der hand. Maer hebt gyze, toen't u beuren mocht, na't leeven gemodelt, haer natuerlijk kolorijt zal uw werk geweldich verſieren. Maer Honden en Katten zult gy beter tot uw gerief hebben. Schoone Paerden zijn ook waerdich dat men haer met aendacht na't leven ſchildert; want daer men die niet en vind, ten waer binnen Venetien, behoortmen ook geen Schilder te vinden. Van de verwe der goede of ſlimſte paerden zegt *Maro*:

Het Paert blaeuw ſchimmel, en kaſtanjebruin voorwaer
Is't beſte, wit en vael het allerſlimſte haer.

En *Vermander* zingt de Schilderjeugt by na aldus voor:

De Paerden zijn van veelderhande kleur,
Hier vind de geeſt des Schilders ruime keur.
Men hielt van outs blaeuw, graeuw en donker roode,
Voor d'alderbeſt; maer ſomtijts is van noode
Een zuiver wit, koolzwart of ſchoon geplekt;
De kunſt uit keur een koſtlijk voordeel trekt.

Terpſichore maekt deeze Hooftdeelen wat kort; want zy, die de rechte Godin *Pictura* verbeelt, houd meerder van doen, dan van zeggen.

NEGEN-

NEGENSTE HOOFTDEEL.

Van't Landschap.

ALleraengenaemste verwe, zegt *Plutarchus*, versterkt en verheugt het gezicht, door hare levendicheyt en blyheyt. Voorwaer deeze verwe heeft geen byzondere naem; maer ik acht dàtmenze in het algemeen van een duyzend gebrokeverwich lantschap in 't oog krijgt, wanneer de lieve lente beemden en velden vernieuwt, en het bosch zijn nieubewasse kruinen opsteekt.

Als den boomgaert, wit van bloisem, overvloet van fruit belooft, laet u dan, ô Schilderjengt! door geen vadzige vaek dien onwaerdeerlijken tijd ontsteelen, maer begin dingen die noit te vooren gezien zijn. Schilder my dan de groente, daer den dauw afdruipt, en de versche bloemen na 't leven uit; gy zult kleuren vinden, die noit Schilder te werk ley. Ontzie de schoonheyt, die de natuer heeft, niet te volgen, maer geloof vry dat het geen in 't leeven zoo vermaeklijk is, uw werk ook zal doen beminnen. Al lang genoeg gemeene dingen gemaekt, die den prikkel van eerliefde gevoelt, slaet wat hoogers ter hand, en vind licht een zeldsame en nieuwe vond uit. Boomgaerden.

Aen de liefhebbers van't Lantschap.

Kom Schilderjeugd, al lang genoeg gezeeten,
Genoeg geblokt 't verstant schier stomp gesteeten,
Ontspan den Boogh en geef de zinnen rust:
En morgen vroeg, om weer een nieuwe lust
Te queeken, laet ons t'saem na buiten treeden,
En daer den tijd in nutte vreugd besteden.
Ziet Tytons bruit, hoeze in't Saffraene bedt
Oprijzende, de Dachpoort open zet, Een Morgenstond.
Wijl Febus zijn vier schimmels in gaet toomen,
Al schilderend' met Roode en Goude zoomen,
Het purpere gewolkt met Hemelkleur:
't Azuer gebergt begint zich ginder, deur
Der Zonnen glans, van verre als op te klaren:
Een blonden dauw op loveren en blaeren
Beslaet het veld; ey zie dien Jager, ras
En snel te voet, hy laet een streek in't gras,

Een

Een groene ſtreek al waer, zijn honden blaffen.
Dit tijd verdrijf kan u veel nuts verſchaffen.

Men moet de eygenſchappen der ſimpele natuer zeedichlijk navolgen.

Onweer, met weerlicht en donder.

Maer wilt gy 't oog doen ſtaeren en verwonderen,
Verbeelt een ſtorm, met weerlichten en donderen:
Een naer gezicht in't Zwitſerſche gebergt,
Dat met zijn kruin en wind en onweer tergt.

Watervallen.

Laet glinſteren zijn wit beſneeude huiven,
Daer 't water krom en dronken af komt ſtuiven;
Hier rotſen als yskegels uitgeknaegt,
En daer een klip, die zwaere maſten draegt.

Loof en blaren.

Gewen uw hand tot loof en loſſe blaren,
Elk in zijn aert op't geeſtichſt na te klaren;
Want hair, en locht, en loof, en los gewaet,
Leert u den Geeſt, dewijl 't in geeſt beſtaet.

Al te zeer een eygen wijze van koloreeren te hebben niet zeer prijſlijk.

Het is een gemeen gebrek onder de konſt oeffenaers, dat zy zich een wijze van koloreeren aenwennen, als of de dingen aen haere manier, en niet haere manier aen den aerd der dingen verbonden was. Echter hebben veele, door een zekere toeneyging der natuer, manieren van koloreeren aengenomen, die tot dat deel der konſt; waer toe zy meeſt geneigt waren, zeer bequaem ſcheenen. En aldus was *Herkules Zegers* ontrent wilde gebergten beezich: en eenen *Lijfring* koloreerde geeſtige ſteenrotſen.

Rotſſen.

Edelgeſteente.

't Eedel geſteente is ook wonderverwich: en de aerdicheden in zeegewaſſen, en ſchelpen hebben hare byzondere liefhebbers. Van de Zee zegt onzen Poëet op volgenden zin:

Zeegewas.

Zee.

De ruime zee gelijkt het Chamiljoen,
Ontfangende in zijn lichaem, dat na't groen
Wel ietwes trekt, des Hemels kleur en luiſter.
By helder weer en dachlicht, en by duiſter.
Hoe zeer Eool ook buldert, 't ruime vocht
Vertoont altijts een ſpiegeling der locht.

Auguſtinus zegt, dat de zee ſomtijts 't blaeuw, en ſomtijts 't purperroot, als zoo veel verſcheyde kleederen, aentrekt.

TIENDE HOOFTDEEL.

Van de Handeling of maniere van schilderen.

Terpsichore significa guidicioso, perche l'huomo dotto deve haver buon giudicio, nel l'elegger le cose buone, & regittar le cattive. *Vincenzo Cartary.*

Terpsichore, de zevende onder de Helikoniden, gewoon met hare vingeren op harp en klaveſimbal te ſlaen, is van natuere tot onderwijs genegen, haer ampt is wel te oordeelen, het goede aen te nemen, en het quade te verwerpen. Wie dan anders, als zy, kan ons de beſte handeling des pinſeels leeren? En de quade weegen door een goet oordeel doen vermijden?

De Schilderkunſt is zwaerder dan de Poezy;

Men noeme de Poëzie vry een ſpreekende Schilderkonſt, maer zoo veel het doen zwaerder is, als het zeggen, zoo veel zwaerder valt ook het ſchilderen, als het dichten: want daer de penne, wanneer den dichter met zijn vaerzen in zijn geeſt vaerdich is, zonder arbeit heene vloeit, daer verlieſt den Schilder bynae al wat hy begreepen heeft, eer hy 't met verwen kan uitdrukken. *Protogenes* en *Neacles* vonden zich verleegen, hoe grooten vlijt zy ook aenwenden, in het ſchuim, d' eerſte van een hond, en de tweede van een paert, uit te beelden, ja geraekten in zoo ſlechten zaek buiten gedult, beſmette ſponſiën 't begeerde te weeg brachten, en hun dieren zeer natuerlijk deeden ſchuimbekken, zoo bleek hier uit, dat hun oordeel fix genoeg, maer hunne handt te traeg was. Doch, gelijk *Seneka* zegt, zoo is dit het eenige, dat den Schilders by geval gebeurt is, in het uitbeelden van iet natuerlijx.

werpende haer werk, als wanhopende, met de ſponſiën; en ſchoon de be-

Wegens de handeling.

Zoo is 't nu van nooden, dat men zich een wijze van doen gewenne, die 't verſtand vaerdich kan gehoorzamen: dies is allermeeſt te prijzen, datmen zich tot een wakkere pinſeelſtreek gewoon maeke, die de plaetſen, die van andere iets verſchillen, dapperlijk aenwijze, gevende de teykening zijn behoorlijke toedrukkingen, en de koloreeringen, daer 't lijden kan, een ſpeelende zwaddering: zonder ooit tot lekken of verdrijven te komen; want dit verdrijft de deugt, en geeft niets anders, als een droomige ſtijvicheit, tot verlies van d' oprechte breekinge der verwen.

Een vol Pinſeel,

Beter is 't de zachticheyt met een vol pinſeel te zoeken, en, gelijk het *Jordaens* plach te noemen, luſtich toe te zabberen, weynich acht gevende op de gladde in een ſmelting: dewijl de zelve, hoe ſtout gy ook zult toetaſten, door 't veel doorſchilderen wel van zelfs zal inkruipen. De vroege dingen van *Titiaen* zijn zeer in een vloejende geſchildert, 't welk nochtans met een vol pinſeel

gedaen is, maer in zijne laetſte, toen hem de ſcherpheit van't gezicht faelde, heeft hy de vlakke plaetſtreeken onverwerkt gelaten, welke uit de hand ſtaende, ook dies te grooter kracht hebben.

Tot den einde toe,

In korten tijdt eenich ding met een loſſe zwier een welſtant te geven, is zoo verwonderlijk niet, als met vernuftigen arbeit't zelve tot het uiterſte toe uit te voeren. Een goet begin behoort moed te geven, maer de grootſte kunſt is, wel te voleynden. Wanneer de opletting vers is, dringtze door, nochtans isze, wanneer het werk vergebracht is, aldermeeſt noodig. Zoo zietmen dikmaels gebeuren, dat veele zeer geeſtich haer werk beginnen, maer daer nae, in't opmerken verflaeuwende, daer niet anders inbrengen, als een gladde ſtijvicheit, of een nette fijmeling. Welke noch menichmael de verſtandelooze liefhebbers zoodanich behaegt, datze door een ontijdige loftuitery den aenkomenden leerling in ſlaep wiegen, en jammerlijk bederven. Menich edel geeſt wort hier door, van den trap, die hy zou kunnen beklimmen, opgehouden, en de kunſt te kort gedaen.

Wort anders licht ſtijf.

Hondhorſt gelukkich Haegs hofſchilder had in zijn bloeijende tijdt een wakker pinſeel gevoert; maer, 't zy om de juffers te behaegen, of dat hem de winſt in ſlaep wiegde, hy verviel tot een ſtijve gladdicheyt: waer over hem *Linſchoten*, die gewoon was zijn werk dapper aen te taſten, beſchimpte, zeggende: dat hy *Hondhorſt* tans niet een brave ſtreek meer toonen kon. Ik doe nochtans dagelijks beter ſtreeken dan gy, hernam den ander, en zalder u een toonen, die gy my niet kunt naedoen: dit zeggende, haelde hy een hand vol dukaten uit zijn beurs, en de zelve op een tafel geſchoten hebbende, ſtreekze teffens nae zich, willende te kennen geven, dat hy met zijn ſchilderen, het waer dan hoe't wilde, wel gelt wiſt te winnen, daer *Linſchoten* met zijn groot penſeel maer een armen bloet bleef. Maer andere heeft een los penſeel groot voordeel ingebracht, gelijk onzen Gelderſchen *Lely*, wiens aerdich toegetakelde konterfeytfels tot Londen genoeg betoonen, dat hy een ſchoone Lely in de konſt is. Dies ik wederom ernſtich raede, datmen met wakkere zinnen ten eynde toe luſtich toetaſte, en doorgaens deze gedachten hebbe, van de natuer in deze twee dingen, namentlijk, in kracht en zachticheyt te willen overtreffen; datmen licht en ſchaduwe zijn plaets geve, en't geheel wel t'ſamen binde, en van den beginne tot den einde toe in manier niet verandere, noch in opmerking verflaeuwe. Zoo zal't verſtandt doorgaens ſcherper, de manier van handeling onnavolgelijk, en uw werk de natuer in de deelen der kunſt gelijk worden. Bekreun u weynich met een handeling of manier van ſchilderen te leeren, maer wel, om geſtadich in de opmerking vaſter te worden, en de deelen der konſt wel te onderſcheyden, en met wakkerheyt nae te volgen. Zoo zal de hand

Geen eygen handeling te betrachten, maer alleen de natuerlijkheyt.

en't

en 't penseel het oog onderdanich worden, om manierlijk de verscheydenheyt der dingen, elk nae zijn aert, op 't zwierichst uit te beelden.

Ik en kan geen behaegen krijgen in 't geene de Ridder P. C. *Hooft*, van Mr. *Dirk Barentszoon*, des vermaerden *Titiaens* leerling, zegt: dat hy dryderley penseelen, als goude, zilvere, en kopere hadt, en hy yder berichte nae zijn gelt: want het penseel eens konstenaers moet altijts oprecht, en nimmer valsch zijn, om de deugt en waerheyt wel uit te drukken, en schoon alle stukken niet even zorgvuldelijk tot den eynde toe worden uitgevoert, zoo zullen mooglijk die geene, die met een wakkere toezicht als ter vlucht overloopen schijnen, meer gouts uit het penseel hebben, als daer de laetste hand aen gehouden is. Doch 't zy gy de dingen wilt eeven aenwijzen, of ten netsten uitvoeren, zoo laet doch de hand en 't penseel uw oog en oordeel gehoorzaemen, op dat uwe wijze van handeling met het natuerlijke in zijnen aert over een drage. 133 Brief.

Want daer behoort een andere losticheit van handeling tot het luchtige hair, het lillende loof, of iets dergelijx: en wederom, een anderen aert van 't pinseel te roeren in 't schoone naekt, en het blinkende marber. Maer gy zult in alles wel te recht raeken, als uwe hand maer gewoon is aen het oog en het oordeel te gehoorzamen. *Kornelis Ketel* heeft, om te betoonen dat den meester, en niet het pinseel, den Schilder is, zonder pinseelen alleen met zijn vingeren zeer welstandige stukken gedaen: en hier niet mede te vreeden, zoo heeft hy ook eenige dingen met zijn rechter, en weer andere met zijn slinker voet geschildert: kunsjes, beter om tot vermaek te vertellen, als om na te volgen, ten ware den noot of het ongeval van hand- of vingerverlies, iemant slings, of tot een voetschilder maekte. Ketel schilderde met zijn vingeren en teenen.

Nu zoo moetmen ook zijn handeling voornamentlijk veranderen na de plaets, daer het werk te staen heeft: want het zal u wel dapper berouwen, wanneerge in 't schilderen van een stuk, dat hoog uit de hand zal hangen, en van verre moet gezien worden, veel tijts met kleinicheden verquist hebt. Neem dan vry borstels, die een hand vullen, en laet yder streek 'er een zijn, en de verwen op veel plaetsen byna onvermengt leggen; want de hoogte en de dikheit der lucht zal veel dingen smeltende vertoonen, die by zich zelven steekende zijn *Michel Agnolo* bezach eens zeker beeldwerk, dat gemaekt wiert om ergens buiten te zetten: en alzoo den Beeltsnyder zich zeer bemoeide om de venster te stellen, om goedt licht te geven, zoo zeyde hy: En doet geen moeite, want het beste is het licht op de mart. Te kennen gevende dat de dingen, die in 't openbaer te staen hebben, allerley licht behoorē te kunnen verdraegen. Maer daer is onderscheit van wat wijtte een werk, schoon open staende, gezien wort, 't zy van naby of van verre; en hier op kunnen wy het exempel van twee beelden, om strijt gemaekt Onderscheit waer een Schildery te staen heeft.

niet voorby gaen: Toen eens de Athenienſen voor hadden ter eere van haere beſchermgodinne *Minerve*, een ſchoon beeld op een hoogen pijler op te rechten, zoo verkoren zy *Alcamenes* en *Phidias*, beloovende den beſtdoender van deeze twee heerlijk te beloonen. Zyom malkander te tarten, teegen vierich aen 't werk, en brachten eyndelijk yder zijn beeldt te voorſchijn. Dat van *Alcamenes* was wonder lieflijk en aengenaem gehandelt, en beviel yder een, die 't zach. Maer dat van *Phidias* was met wijdt opgeſperde oogen, een driebultige neus, gapende en van een geſcheide lippen, en in d' oogen der aenſchouwers zoo mismaekt en wanſchapen, datmen de menichte naeuwelijx beletten kon van hem te ſteenigen. Maer hy met veel ſmeekens badt hen, zy wilden hun oordeel opſchorten, ter tijdt toe men de beelden om hoog geſtelt zou hebben: 't welk gedaen zijnde veranderde de kans; want de bevallijkheden verdweenen uit het beeld van *Alcamenes*, toenmen 't van verre zach, en de wilde draeijen, en harde ſteeken, in't beelt van *Fidias*, verſmolten tot een geeſtige en fierlijke ſchoonheit; 't welk hem en zijn konſt in hooger eeren bracht. Door een dergelijke kunſtgreep heeft *Amulius* te weege gebracht, dat zijn beeld van *Minerve*, tegens de gewoonte van ronde beelden, een yder, waer hy ſtond, ſcheen aen te zien, ja de *Diane* in *Chios*, zach de geene, die eerſt in den Tempel quamen, met een ſtuers gezicht aen, en de geene, die den altaer voorby gegaen en geoffert hadden, met een gepaeit weezen. Maer om wederom van de beytelſlagen tot de pinſeel ſtreeken over te gaen, zoo zeggen wy in 't algemeen, dat zy gelukkich zijn, die met een wakkere hand, terwijl de geeſt noch onvermoeit is, hunne werken kunnen ten einde brengen; want hun komt *Apelles* roem toe, die van hem zelfs zeyde, dat hy hier in den noit voldanen *Protogenes* overtrof, dat hy van zijn werk wiſt af te ſcheiden, 't welk den anderen zwaer viel; want hy zeeven jaeren over zijnen *Jalyſus* bezich was; ſchilderende zijn dingen dikwils viermael over. Veelen mochten nu *Apelles* wel in 't affcheiden van hun werk navolgen; maer 't is zeker datmen tot de vaerdicheit de gunſt der Gratien van nooden heeft, eermen *Sophocles* vaers verdient te hooren:

Wat Venus of Kupidoos welbehagen
Heeft hier, ô goon! De hand aen't werk geſlagen?

Epiſt. 121. Een meeſter valt de handeling niet zwaer.

Een goet konſtenaer, zegt *Seneka*, handelt zijn gereetſchap behendich, of met een zonderling gemak. Een Schilder, die om een beelt te maken veel en verſcheiden verwen rontom hem geplaetſt heeft, verkieſt vaerdichlijk de geenen, die hem dienſtich zijn, en zwiert met een gezwinde hand en oog tuſſchen de wasverwen en zijn werk. *Plutarchus* vergelijkt de Schilderyen van *Nicomachus*, met de ſchriften van *Homerus*, en zegt, dat zy, onder andere bevallijkheden en volmaektheeden, die 'er in gevonden wierden, noch dit daer en boven hadden, datmen merken kon, dat zy lichte-

lijk

lijk en zonder grooten arbeit gemaekt waren: daer de tafereelen van *Dionysius*, als de dichten van *Antimachus*, wel vol kracht en zins zijnde, zwaermoedich en met hooftbreeking gedaen scheenen. Zonder arbeid, en met arbeid.

Moeilijk gedaen, moeilijk om te zien, zegtmen. En dit viel de Schilderyen van *Baccio Bandinel* te beurt. Want deezen dacht dat hy de Schilderkonst, zonder haer te oeffenen, verstont. De vaerdicheit komt door een langduerige oeffening, en 't veel doen. 't Zy dan dat het verstandt bequaemheyt krijgt, om daedelijk het begeerde denkbeelt te vormen; of dat het oog in de ruwe schetssen van gevallige voorwerpen eenige vormen uitpikt, gelijk wy aen den haert in het vuer pleegen te doen; of dat de handt, door gewoonte, iets formeert, min noch meer als wanneer wy schrijven; want een goedt schrijver maekt goede letteren, schoon hy 'er niet aen gedenkt, en zijn oog en verstandt schijnen in zijn hand geplaetst te zijn. Ik moet u een Schilderkamp, van drie Schilders, dus byzonder begaeft, vertellen. In 't begin deezer eeuw waeren de wanden in Holland noch zoo dicht niet met Schilderyen behangen, als ze tans wel zijn. Echter kroop dit gebruik dagelijx meer en meer in, 't welk zommige Schilders dapper aenporde om zich tot ras schilderen te gewennen, jae om alle daeg een stuk, 't zy kleyn of groot, te vervaerdigen. Zy dan hier gewin en roem in zoekende, zoo viel 'er eyndelijk een wedding, van binnen sonneschijn een stuk te maeken, dat in deugten waerdy d' andere zou te boven gaen. d' Eerste dan deezer kampschilders, *Knipbergen* genoemt, stelde een tamelijk grooten doek op den Ezel, en, de hand of 't penseel tot zijn wil hebbende, begon dapper te schrijven, dat is, op zulk een aengewende wijze te schilderen, dat al wat hy ter needer zette, gedaen was; want lucht, verschiet, geboomt, gebergt, en stuivende watervallen, vielen uit zijn penseel, als de letteren uit de pen van een bladtschrijver. Hy sloeg zijn bladerwerk en spartelende groente op een gezette wijs; de zwadderige wolken dreeven hem als van de hand, en de klipachtige rotssen en oneffe gronden wierden als uit zijne verwen gebooren. Nevens deeze zat *Jan van Gooyen*, die op een ganssch andere wijze te werk ging: want hy zijn geheel paneel in 't gros overzwadderende, hier licht, daer donker, min noch meer als een veelverwige Agaet, of gemarbert papier, bestont allerley aerdige koddigheeden daer in te zoeken, die hy met weynig moeiten en veel kleyne toetsjes kenlijk maekte, zoo dat ginder een aerdig verschiet, versiert met boere gehugten, zich opdee; hier zagmen een oude steevest met poort en waeterhooft voor den dag komen, en in 't aenkabbelende water wederglanssen, scheepen en schuiten, met vragt of reyzigers beladen, af en aen haelen, en in 't kort zijn oog, als op het uitzien van gedaentens, die in een *Chaos* van verwen verborgen laegen, afgerecht, stierde zijn hand en verstandt op een vaerdige wijs, zoo Kamp vaerdig schilderen.

datmen een volmaekte Schildery zag, eermen recht merken kon, wat hy voor hadt. De derde was onzen *Parſelles*, dien grooten *Raphel* in 't zeeſchilderen! Maer de liefhebbers gaeven den moedt by nae verlooren, als zy zagen hoe traegelijk hy met zijn penſeelen handelde, jae het ſcheen in 't eerſt, dat hy moedwillens den tijdt verquiſte, of niet en wiſt, hoe te beginnen: en dit quam, om dat hy eerſt in zijn inbeelding 't geheele bewerp van zijn werk formeerde, en in zijn verſtandt een ſchildery maekte, eer hy verw in 't penſeel nam. Maer den uitſlag toonde wel, dat dit de rechte manier is; want ſchoon hy in langſaemheyt volharde, hy nam alles zeeker en gewis, en was des avondts zoo wel klaer met zijn ſtuk, als zijn tegenſtrijders; en hoewel *Knipbergens* ſtuk grooter, en van *Gooyens* volder van werk was, *Parſelles* had in het zijne keurlijker natuerlijkheyt, en nae de kunſt iets ongemeens, datmen nimmermeer, in de dingen, die zoo nae een zeekere ſleur van de hand rollen, of anders als by geval gezocht en gevonden worden, beſpeurt. Eindelijk, dit ſtukje wiert by de kenders waerdiger dan d' andere twee gewaerdeert; ſchoon yder in 't zijne niet en was te verwerpen. In d' aengeſmeerde verwen, verniſſen en olyen wonderen te zoeken, was *Jan Lievens* dapper t' huis. Maer laet ons weegens de vaerdicheyt vervolgen.

Staelen van ras ſchilderen.

Niemant, zegtmen, dat *Roſſo* in vaerdicheit gelijk was. *Polydoor* was ook ongelooflijk gezwint. *Pordenones* werken zijn deurwrocht, en echter ras afgedaen. *Frans Floris* een deel leevensgroote beelden, tot de tryomfelijke inkomſt van Keyzer *Karel* tot Antwerpen, ſchilderende, maekten 'er yder dach zeeven, in de tijdt van zeven ueren. *Pieryn del Vago* ſchilderde voor zijn huiswaert, om niet ondankbaer van zijn onthael te zijn, dewijl hy wegens de peſt ſchielijk moſt vertrekken, op een doek ruw lywaet, van ontrent vier ellen, tegens den muer geſpykert, op eenen dach en nacht, een koperverwige hiſtorie, daer *Pharao* in de roode zee met krijgsvolk, paerden en wagenen vergaet, met gewapenden en naekten, d' een zwemmende met nat hair en baert, d' ander een paert om den hals grijpende om t' ontkomen: en op den oever der zee *Mozes* en *Aaron*, en d' Iſraëliten, mannen en vrouwen, die Godt looven, dragende een deel aerdich verzierde potten en vaten, en de hoofden der vroutjes met ſierlijke hulſelen toegetakelt; zeker ſpels genoeg, om zich maenden lang meede op te houden. Toen *Tintoret*, van die van *Sint Rochus* gilde, nevens *Paulo Veroneze*, *Frederijk Zuochero*, en *Joſeph Salviati*, eens ontboden was, en daer belooft wiert, dat die van henlieden de beſte teykening, van haren Sant met veel engelen en beelden, zoude maken, het ſtuk aenbeſteet zouw worden, zoo liet *Tintoret* zijn meedeſtreevers teykenen datze zweeten, maer hy de maete van het werk nemende, ſpande een doek op, ordineerde, ſchilderde, en bracht het ſtuk al gedaen op zijn plaetſe, toenmen de Teykeningen bezien

zou-

zoude: zeggende, dat zoodanige Teykeningen best waren, om niemant te bedriegen. Zeker van zulk slach van geesten mocht *Sebastiaen del Piombo* wel zeggen, datze 't werk van een jaer in een maend afdoen. En voegd' hy 'er by: Ik zal, indien ik 't leven mach, noch alle dingen beschildert zien. Spreuk hier op.

't Was een schraelder eere, die wel eer zeeker gezwind Schilder te beurt viel: Want hy aen den prinse der Schilders *Apelles*, zijn werk toonende, en daer by voegende, dat hy dit in zeer korten tijd hadde afgeklaert: zoo antwoorde dezelve: dat hy zich daer over niet en verwonderde, maer wel daer over, dat hy 'er in die tijd niet meer en hadde gemaekt. 't Welk *Rubens* ook zeer wel vatte: want als eender hem een stuk liet zien, en ook de kortheit des tijts, die hy 'er in besteet hadde, noemde, zoo schoot hy hem ook het loon zijner verwaentheyt toe, met te zeggen: dat hy zulx aen hem niet en behoefde t' openbaren, dewijl men 't aen 't werk zelfs wel zien kon. Apelles antwoort. Rubens scheut.

Veeltijts ook valt het spreekwoort waerachtich,

Haest gedaen, haest vergaen.

Of, gelijk de Latijnisten gewoonlijk zeggen,

Sat citò, si sat benè.

Is 't goed genoeg, zoo is het ras genoeg.

Daerom besteede *Phidias* tijts genoeg in zijne beelden, op dat zijn konst het marber mocht verdueren, jae hy bleef lang bezich over *Minerves* pantoffel. *Plutarchus* vertelt, dat als *Agatharchus* zich van zijn gezwint schilderen beroemde, *Zeuxis* hier tegen zeyde: En ik beroem my, lang met mijn werk bezich te zijn. Want de schierlijke rasheit en geeft geen bestandige schoonheyt, maer gestadigen arbeyt en lankheyt van tijdt geeft aen het werk kracht en duerzaemheyt. 't Welk men wel waerachtich vind; want vaerdige Schildery is gemeenlijk 't versterven en verschieten onderworpen: ook zoo zietmen veele stukken der ouden, die met tijdt en vlijt zijn uitgevoert, welke noch als nieuw en versch gedaen schijnen te zijn, daer veele der nieuwe byna als deur ouderdom vergaen zijn. Daerom zegtmen dat *Protogenes* zijn beste werken als tegen de oudtheyt gewapent heeft, met dat hyze viermael met volle verwen overschilderde, op dat, wanneer de bovenste begosten te verdwijnen, het onderste werk wederom in volle luister verscheen. *Leonardo da Vinsi* zegtmen, dat over zijn schoone *Mona Lisa* vier jaeren bezich was, en haer noch onvoldaen liet, hy had de minste deeltjes, die de natuer heeft, in haere tronie waergenomen; in het waterachtich blinken der oogen zachmen de kleynste adertjes, de hairtjes aen d'oogen en winkbraeuwen haere byzondere eygenschappen: men speurde de zweetgaetjes in het teedere vel: en in de keelput, onder den hals, zachmen, zoo 't scheen, de pols speelen. Zeker dit kan in leevens groote eenigen roem Zeuxis antwoort. Deurwrochte Schildery, En nette,

waer-

waerdich zijn: maer sommige heeft tans den lust tot netticheyt zood anich verleyt, dat zy, zelfs in tweespannebeelden, dergelijke bynae onzienlijke dingen zinneloosselijk beslaen uit te beelden. Deurwrochte werken zijn in 't gemeen beziens waerdich, zegtmen, om dat den konstenaer, tijdt van beraet hebbende, daer in al zijn krachten te werk leyt. *Eufranor* van *Istmos* heeft zijn heerlijke werken al zijn leeven lang zoeken te verbeteren: maer of deze verbetering in de netticheit beslaen heeft, staet aen te twijfelen. Want men zelfs met goede reeden te vermoeden heeft, dat de heerlijke stukken van *Protogenes*, boven geroert, door haere netticheyt ontsiert waren: dewijl *Apelles* zeyde, dat'er de gratien, die haer ten Hemel mochten voeren, in ontbraeken. Wat my belangt, ik geloof datmen de gratien uit zijn werk wech drijft, als men het te dikwils over schildert. Deze zuivere en Hemelsche Godinnen willen, zoo 't schijnt, niet beplamoot zijn.

Ruwe. Al te grooten haest is ook gevaerlijk, om in de beste deelen der konst te missen. *Antidotus* schilderde ruw, maer miste dikwils in de maetschiklijkheyt. Ten zijn niet al *Nikomachen*, die een vaerdige handt hebben: noch *Tyntoretten*, die stout in 't penseel zijn, De deugt van 't werk bestaet in bevallijke natüerlijkheyt, en als men die met haest onmachtich is, zoo behoort men 'er tijdt toe te nemen. Want der is een groot onderscheyt in de geesten, zoo dat, daer des eens begrijp aenwast, des anders, terwijl het beezich is, in slaep valt: nu hoe men zich gestelt bevint, zoo heeftmen byzonderlijk acht te geven, datmen een wel begonnen werk niet en bederve, maer datmen zijn opletting met spooren noop, om tot den eynde toe eeven wakker de volkomentheit te zoeken, 't Geene de konsten voortbrengen, zegt *Plutarchus*, is in 't eerste gansch onhebbelijk en misschapen, tot dat elk byzonder lit zijn eygene gedaente bekome: daerom plach ook den 't Volharden in opletting. Gietkonstenaer *Polykletus* staende te houden, dat het werk aldermoeijelijkst is, wanneer men de kley tot den nagel toe gebracht heeft.

Noch is 'er een andere pest, die de konst zeer naedeelich is, dat is, dat sommige een verkorting des tijdts in de konst hebben willen zoeken. *Philoxenus Eretrius*, zegt *Plinius*, heeft niet alleen naegevolgt de voetstappen Toepaden. van den aldergezwintsten Schilder *Nikomachus*, maer heeft boven dien noch een naeder en korter toepat tot de Schilderkonst verzonnen. Maer *Petronius* getuigt, dat dit zoeken en vinden van toepaden, voornaementlijk by den Egyptenaers, den volkomen ondergang van de konst heeft veroorzaekt. Gelijk dan ook wel te begrijpen is, dat, wanneer 't mooglijk waere volkomen Schilderyen te drukken, gelijk *Herkules Zegers*, in onzen tijdt, met lantschappen heeft aengevangen, men niemant lichtelijk meer vinden zoude, die lust zouw hebben zijn werken met grooten arbeyt en tijdt uit te voeren.

ren. Zelfs het maeken van dozijnwerken, met hulpe van jongens en vrouwen, heeft de meesters van de zelve niet alleen in de konst doen te rug gaen, maer, door den afflach, die de Schilderyen daer door in prijs verkreegen, zoo is hun beoogt voordeel ook in wind verdweenen; want hoe zy meerder werx konden afschrobben, hoe zy ook genootzaekt waren meerder te doen. Even veel winnen zy, die door overschommelen, glazeeren, en door 't vuer gemengde olysels dat geene beoogen, datmen door 't vermengen der verwen, en de waere konst van wel koloreeren alleenlijk behoorde te zoeken. Ik zwijge van de geene, die door 't plakken van papiljoentjes, witjes, blaederen van kruiden, of ander loof, een lof by de blinde liefhebbers zoeken, die zy noch door 't wel teykenen, noch door 't natuerlijk koloreeren machtich zijn te verdienen. Een wel deurwrochte en gladde Schildery heeft vooreerst die deugt, datze minst van stof en vuilnis beschaedicht wort. Zy behaegt ook den onkundigen, gelijk *Arioste* zegt, zoo ik hem anders recht verstae: Gladde Schildery.

De verwen veelderley en konden niet verzaên,
Met driemael te bezien, zoo gladt was 't werk gedaen.

Maer de Hooftleermeester der dichtkunst *Horatius* zingt beter aldus:

Dees Schildery moogt gy van by bekijken:
En d' ander heeft meer welstants uit der hand:
De derde zal in 't donker vry wat lijken:
Maer deeze, die 't scherp oordeel en 't verstant
Des kenners niet ontziet, kan 't licht verdragen:
Een ander slach naer eens te zien verflout:
Maer deze zal u meer en meer behagen,
Schoon gyze tien ja hondertmael beschouwt.

Eer ons *Terpsichore* nu verlaet, zoo moet ik mijn Schilderjeugt waerschuwen, van doch altijts in de wel aengewende aendacht wakker te blijven: want schoon de geleerden zeggen, dat de goede *Homerus* somtijts wel slaperich schijnt, zoo heeft zich niemant te belooven, van wederom wakker te worden, als hy in de kunst eens aen 't sluimeren geraekt is. Beelt u dan vry in, dat gy uw geheel leven lang als tegens een sterk ebbende stroom moet roeyen: die u, zoo drae gy ophout in de riemen van wakkerheyt naerstich te reppen, te rug zal sleepen. Men kan, zoo 't blijkt, in de kunst noit de zelve blijven, want men vordert, of men deynst achterwaerts. Ik zal u niet zeer moeylijk vallen met dit te bewijzen, dewijl gy het dagelijx aen alle meesters bespeuren kunt. Den ouden *Kallimachus*, die zoo vry van alle verwaentbeyt was, dat hem zijn eygen werk nimmer en voldeê, jae die 't verstaede en verachte, waerom hy ook *Kakizotechnos*, dat is, konstverachter genoemt wiert, verloor zelf door 't geduerig blokken Men kan in de konst te rug gaen.

alle bevallijkheyt, zoo gevaerlijk is 't, zelf een bequamen geeſt onbehoorlijk te pijnigen. Van *Jakob van Pantormo* wort gezegt, dat hy in de kunſt te rug liep, toen hyhem zelfs pijnde, om alle anderen en zich zelven te overtreffen, en dat hy, dit merkende, van droefheyt ſtorf, ſchoon hy een menſch was, die boven alle dingen voor de doodt vreeſde. Hoe zou dan iemant, die het vuer van zijne wakkerheyt laet uitgaen, en als kout wort, de zelve man blijven? Jae *Titiaen* zelve wilmen, heeft deze te ruggedrijving, door 't verſlappen zijns ouderdoms, niet kunnen wederhouden, want men zegt dat hy de dingen, in zijn bloeyenden tijdt gedaen, op 't laetſt wilde verbeteren, en dat hyze dapper verergerde, maer dit zal, nae mijn gevoelen, in netticheyt geweeſt zijn: want dat zulk een man, die zich zoo geheelijk had overgegeeven, om de natuer, met penſeel en verwen, beſtiptelijk nae te volgen, in d' opmerking verflaeuwt zouw hebben, kan in my niet koomen. Ook heb ik in andere gezien, dat zy, als haere oogen eenichzins door den avont des ouderdoms verduiſtert wierden, met te meerder ſtoutigheyt het penſeel begoſten te handelen. Wy moeten onze rol hier afkorten, dewijl *Melpomene* reets met geopende gordijnen ten toneele treet.

MEL-

MELPOMENE,
de Treurdichtster.
7.

MELPOMENE,
De Treurdichtſter.

Het zevende Boek.

Inhoudt.

MElpomen ten Toneele op Treurſpel afgericht
Toont dat wat zichtbaer is, in's Hemels gulde zaelen,
Op d'Aerde, en onder d'aerd', ja daer de geeſten dwaelen,
Die zichtbaerheyt ontfangt door vuer of Zonnelicht.
Zy meet het onderſcheyt van meer en minder lichten,
In kleur en klaerheyt, en zy wijſt de graeden aen,
Zy leert de ſchaduwen op 't grondichſte verſtaen;
En, verre ziende, rept van ſchoone Deurgezichten
Is't Treurſpel't ſchoonſte, dat vertoont wort op't Toneel;
De daeg-en ſchaduwkunſt is hier geen minder deel.

Op de Print.

HIer is ons afgebeelt de braefſt der Zangheldinnen:
Den Blixem vult haer vuiſt, zy heeft de Zon om't hooft,
En is aen't Hemels vuer, of eer Apol, verlooft;
Vulkaen kon zonder haer zijn proefſtuk niet beginnen.
Haer brantglas ſtraelt altijts, waer of zy't wendt of keert:
Treurdichters worden meeſt door haeren geeſt bereeden:
Fortuin, of wel't geval, verdraeit zich op haer ſchreeden:
Zy ſchept vermaek in't geen vermindert of vermeert:
Verdonkert en verklaert: ontluikt of raekt aen't zwichten;
Met reden dan beheert zy ſchaduwen en lichten.

INLEIDING.

C. Malfatty ſtelt haer de vierde Muze. Maer. V. Cartary de derde, daer hy dus ſpreekt: *La terza che é Melpomene, s'interpreta dilettatione percioche ſe la Scientia non dilettaſſe, mal ſi affaticarebbe alcuno per acquiſtarla. Melpomene ſopra l' Armonia & le Tragedie aſſegnata al Sole.*

LIcht en Schaduwe wort voornaementlijk van de Zonne beheerſcht, en de Zon volgt den trant van *Melpomen.* Zoo is dan *Melpomen*, de derde dochter van *Mnemoſyne*, met recht Meeſtreſſe van dit ons zevende Boek. Zy ſcherpt den lief hebberen het waere vermaek der konſt in; zonder welk vermaek men bezwaerlijk iets leeren kan. Zy veſticht d'aendacht, en prikkelt den luſt, om de waere kenniſſen der beminde kunſten te bekoomen: En zy, die gewoon is, met een deftige ſtem, Treurſpeelen uit te brallen, en in hooffche broozen te verſchijnen, zal ons in deeze, hoewel korte uitkomſt, haer en aert doen kennen: En gelijk het Treurſpel door zijn blijde en droevige gevallen zijn kracht bekomt, zoo deelt zy aen de Schilderkonſt denzelven luiſter mede, wanneer zy ons onderrecht, hoemen met kennis en oordeel moet daegen en ſchaeduwen. Maer eerze daer toe komt, zoo zalze van den opgang der Schilderkonſt eenig verſlag doen, en hoe, waer, en wanneer deeze konſt eerſt in't licht quam: en hoeze ſomtijts, door de veranderingen der werelt-ſche zaeken, het hooft wederom heeft ondergehaelt, en als in een ſchaduwe verdweenen is. Zy zal hier inne niet buiten haren trant gaen: want het bloeyen der konſt wort te recht by den dach, daer en teegen het vervallen der zelve by een droevigen nacht, vergeleeken.

EERSTE HOOFTDEEL.

Van't begin, opgang, en ondergang der Schilderkonſt.

't Begin der konſt,

DE Schilderkonſt is der Gooden vond, hebben eenige van d'ouden gezegt, andere hebben *Prometheus* als den maeker van d'eerſte ſtatue verdight. Maer *Suidas* zegt van *Adam* aldus: *Adam* was d'eerſte ſtatue, nae welke de konſt van't beeldevormen gericht is. Zoo was dan d'eerſte ſtaetue, namentlijk *Adam*, van Godt gemaekt, gelijk *Lots* wijf de tweede. Maer dit is te verre gezocht. d'Eerſte oorſprong der konſt ſchijnt de kracht onzer ingeboore verbeelding geweeſt te zijn, die d'afweezende zaeken als in't gemoed ſchildert, en dezelve door eenige merkteykenen aen den zin van't gezicht poogt te vertoonen, of datze eenige bewerpſelen zoekt, die in het aenzien eenichzins overeenkomen

met

met de denkbeelden, die wy van de waerachtige dingen hebben. Hier op verteltmen, dat zeeker Harder de ſchaduwen zijner ſchaepen allereerſt met zijn ſtaf in het zand teykende; en dat hy, alsze weg liepen, met vermaek haere beelteniſſen op den grond zag, en daer door luſt kreeg om deeze kunſtgreep verder te vervolgen. En wijders: Dat de dochter van *Deburatus*, Potbakker van Sycionien, de ſchaduwe van haer minnaers tronie van ter zijden met een houtskoole op de muer trok, om zijn gedaente, terwijl hy in den krijg was, geſtadich voor haere oogen te behouden: dat de Vader dit beginſel opmaekte; en dat hier uyt de eerſte ſchilderye wiert. Zoo ſlecht een beginſel zou onze heerlijke konſt gehadt hebben. Of nu de beelthouwery of de Schilderkonſt ouder is, wil ik niet betwiſten, want ik geloof datze, als tweelingen van eender dracht, uit de Teykenkonſt zijn geboren. Doch zeer ruw en ongelekt, want, gelijk *Elianus* zegt, d'alderoutſte Schilders maekten haere gelijkeniſſen zoo erbarmelijk, datze 'er, dit 's een os, dit 's een paert, of, dit 's een boom, moſten by ſchrijven. En de ſtokbeelden, voor de tijden van *Dedalus*, waren zeer lomp en grof, met geſloten oogen, neerhangende armen, ſaemgevoegde beenen, en zonder eenige konſt. Ja zoo, datmen de mannen van de vrouwen niet en konde onderkennen, tot dat eenen *Eumarus*, alles na 't leven doende, het onderſcheyt van kunne in zijn werken deede zien. Hier moet ik bekennen, dat my *Junius* wel te pas komt, want hy vertelt een kluchjen uit *Athenæus*, dat aldus luit: *Parmeniskus*, uit het hol van *Trophonius* gekeert, was byſter grynich en onluſtich: maer alzoo 't hem begon te verveelen aldus zijn leven te ſlijten, zoo ging hy by *Apollo* te vragen, hoe hem het lacchen eens weder zou luſten? 't Orakel antwoorde: Was eerſt zeer ſlecht.

Door 's Moeders zicht
Uw druk verlicht.

Hy daer op ſpoeit zich nae huis, en verhoopt door 't eerſte aenzien zijns Moeders genezen te worden, maer vind zich bedrogen, en waent van *Apollo* beſpot te zijn, tot dat hy eyndelijk in 't Eyland Delos komende, alles wat waerdich om te zien was, bezichticht, en terwijl hy graeg om 't beelt van *Latona Apollos* Moeder te zien, yvert, met inbeelding van yet groots en wonderlijks, zo toont men hem een oud wanſchaepen en leelijk ſtokbeelt, daer hy zoo geweldich om begon te lacchen, dat hem de droefgeeſticheyt verliet, en 't orakel vervult wiert: want hy verkreeg hier door 't zien van *Apollos* wanſtaltige Moeder, 't geen hy by zijn eyge} Moeder te vergeefs gezocht had. Deeze ſchoone beelden zullen moogelijk op die maniere gemaekt zijn geweeſt, gelijkmen in 't boek *Sapientia* leeſt. Dat een timmerman het beſte hout van een boom vertimmert, en de ſpaenderen in de keuken verbrant: Maer dat hy de takken, die krom en ſlom zijn, beſnijt, wanneer hy niets te doen en *Cap.* 13.

heeft, en dat hyze vlijtich en meesterlijk, nae de konst, die hy heeft, tot een beelt vormt, 't zy dan van een mensch of van een veracht dier. Dat hy't zelve dan met roode en witte verwe aenstrijkt, en waer ergens iets haepert, 't zelve toestopt. Dat hy dit, dus gemaekt zijnde, in een huisken aen den wand zet, en het met yzers verzorgt, op dat het niet en valle. Wat dunkt u? of men van zulk een werkbaes, en uit zulk een krom hout, niet wel een bysser werkstuk te verwachten hadt.

Der goden beelden zijn verboden by de Joden; (a) Cap. 14. *Tacitus in de zeeden van Duitsland.*

Of de Schilderkonst by de Joden in gebruik geweest is, weet ik niet: ja geloof eer neen: dewijl zy meest in hutten en tenten gewoont hebben. De beelden der afgoden waren hen recht na de wet een gruwel; (a) het boek der wijsheit vertelt ook haren oorsprong. d' Oude Duitschen zijn ook van meyninge geweest, datmen de Hemelsche Gooden, ten aenzien van haere heerlijkheit, in geen Tempelen en tusschen mueren besluiten kon, en datmen haer niet kon maeken nae de gelijkenisse van eenig menschelijk weezen. Zy heyligden derhalve de bosschen en geboomten, en die hoogste verborgentheyt der zelver, die zy alleen met de eerbiedigheyt haerder harten aenschouden, noemden zy met de naemen der Gooden. *Numa Pompilius*, de tweede Roomsche Koning, was van den zelven zin: hy verboot de Romeinen te gelooven, dat Godt de gedaente van een mensch of dier hadde: alzoo dat in de eerste tijden binnen Romen geen geschildert noch gegoten beelt van Godt was. Zy bouden in de eerste hondert en seventich jaren wel Kerken en Kapellen, maer daer en was noch beelt noch eenige afbeelding van Godheyt binnen; houdende het voor een schennis de godheyt door iets aerts gelijk te verbeelden; dewijl God alleen door 't verstant te begrijpen is. *Numaes* offerhanden waren ook niet anders, dan een weynich uitstortens van meel, wijn, of melk, maer hy gebruikte andere listen om het volk te beguichelen, haer wijs makende, dat een van onze Musaes hem onzichtbaerlijk onderhielt, om zijne leeringen kracht te geven. Waer in men zeyde dat hy *Pythagoras*, en misschien meer andere navolgde, die 't volk, door een schijn van onzienlijke hulpe Gods, tot hen trokken. Want *Timon* de Phliasienser heekelde deezen met dit vaers:

By de eerste Romeinen;

By de Pythagoristen.

Ziet verder by Plutarchus in Numa.

Pythagoras de Tovenaer bedroog
Elk een, als hy schijnheylich voor het oog,
Met stemmicheyt zijn schijndeugt wist te dekken;
Om 't blinde volk in waengeloof te trekken.

Zeker den Raet van Romen en hadde geen ongelijk, toennen, veel jaeren daer nae, de nagelate boeken van den beeldehatenden *Numa* by geval opgroef, datze dezelve lieten verbranden, uit vrees dat hare stadt, die alreede vol van Godebeelden was, daer door mocht ontrust worden. Dit kunsje, van zonder beelden 't volk te verleyden, heeft den Arabischen *Ma-*

homet

homet met geen minder geluk, als iemant van zijn voorgangeren, in 't werk gestelt. De Siriers, gelijk *Moizes* van *Laban* zegt, hebben beelden gehad; van gelijken d' inwoonderen van het gebergte Efraim, als onder anderen *Micha*, die een Levijt tot Prieſter hadde. De Philiſteen hadden 't beelt van *Dagon*. Maer de Tyriers en Sidoniers hadden de beelden al vroeger. Zoo ook de Perſen: *Darius* hadt het beelt van *Artiſtone*, *Cyrus* dochter, in gout vaſt gehecht. En *Mandrokles*, de Samier bouwmeeſter, maelde d' overbrugging van den Bosforus en Koning *Darius* zittende op een Mediſchen troon, en voerende zijn heyr over, nae 't leven af, en wijde dit afbeelſel den Tempel van Juno toe, met dit opſchrift:

En Mahometaenen.

Judic. 18.

De Bouwvoogt Mandrokles, *die 't naeuw van Bosforus,*
Deede overbruggen, op 't bevel van Darius,
Heeft dit gedenkſtuk hier aen Juno *toegewijt,*
Dat hem tot glory en tot Samos eer gedijt.

Den eerſten opgang der verwige Schilderkonſt (want eerſt maekte men by de Grieken een verwige Schilderyen, die men *Monochromata* noemde) is door grooten ouderdom verholen. d' Egyptenaers, Lydiers, Tuskanen en Grieken hebben, nevens de beelden, de veelverwige Schilderkonſt geoeffent. Maer voornaementlijk toen *Xerxes* Griekenland met oorlog hadde aengetaſt, en dezen gevaerlijken tocht buiten verwachten tot voordeel der Grieken uitviel, waer door zy, vijftich jaeren in ruſt en vreede zittende, rijk en weelich wierden. Toen, zeg ik, ſtelde de konſt haer zeetel in de Griekſche ſteeden, voornaementlijk t' Athenen, daer *Phidias* geen van de minſte was. Welke leefde ten tijde van *Perikles* en *Themiſtokles*. Vijf-en-dartig jaeren daer nae bloeide de tweede *Polignoot* ten tijden van *Niceas*, deeze verbeelde de tronyen zeer levendig, en gaf zijn vrouwen ſchoone verſierſelen. Vijftien jaeren daer nae was *Apollodorus* in kragt, tien jaeren daer nae waeren *Zeuxis*, *Demon*, *Parrhaſius*, *Timanthes* en *Eupompes*, die de Siſioniſche manier van ſchilderen inbragt; want men had buiten deeze noch de Joniſche en de Attiſche. In de hondert vierde olympiade lichte *Pamphilus* en *Eufranor*. Maer veertig jaeren daer nae, en over de 300 voor *Chriſtus* geboorte, rees de konſt met de Griekſche Monarchy tot den top van volmaektheyt, want *Ariſtides*, *Apelles*, *Melanthius*, en ontellijke andere, hebben ten tijde van *Alexander de Groot* gebloeit, als in de rechte Schilders eeuw. Toen vernoegden zich de konſtenaers niet meer met de natuer na te volgen, zoodanich alsze is, maer zoo alsze behoorde te zijn. Sedert de doot van *Alexander* wiert zy door de oorlogen zijner nakomelingen wel eenichzins verhindert, maer zy hielt ſtant in Egypten. En toen de zevende Koning *Ptolomeus Carſergetes* veel voornaeme mannen uit zijn rijk dreef, en in ballingſchap verzont, zoo zijn de konſten weder met hen in de Griekſche Eylanden

De konſt bloeyt in Grieken.

In de 83 Olympiade. anno mundi. 3484. 90 Olymp: A. mu. 3519 93. 95.

112. Olym. A. mu. 3632.

In Egypten.

landen verſpreyt. Want deze lieden, in goede konſten onderwezen, hebben uit nood de zelve geoeffent, om haer te geneeren, en hebben die wederom aen anderen voortgeleert. Onder deze Eylanden was Sicilien geen van de minſte, en de Hooftſtadt Siracuſa ſtofte op de konſt. Maer *Marcellus*, die ſtad ingenomen hebbende, voerde het meeſtendeel der ſchoonſte Tafereelen, Schilderyen, en Beelden, nae Italien, om Rome daer mede te verſieren, 't welk van te vooren niets byzonders noch heerlijx hadde, noch kende, van't geene onze konſt betreft: want in ſtede van deze aerdige en bevallijke verſieringen van Schilderyen en geſneede werken, zoo zachmer niets dan Barbariſche wapenen, ruſtingen, roofgoederen, en bloedige zeegeteykenen, kroonen, en merken van overwinningen en triomfen; zeer ſchriklijk en afgrijslijk om aen te zien. En dit bracht *Marcellus* dapper in de gunſt van de gemeente, als zy zagen, hoe heerlijk hy de ſtadt van Roomen met de Griekſche konſtige werken verheerlijkt hadde. Hoewel 'er veel luiden van aenzien *Marcellus* beriſpten, van dat hy over de ſtadt een groote nijdicheit der andre volken verwekt hadde; vermits men 'er niet alleen de menſchen, maer zelf de Goden, in Triomf had omgevoert, en gevangen hielt: en dat men 't volk, dat te voren niets wiſt, als van den akker te bouwen, en ten oorlog te gaen, nu gaende gemaekt hadde, om den geheelen dach deur te brengen met van de konſtige werken en de vermaerde meeſters te praeten. Maer *Marcellus*, zich hier niet aen ſtoorende, vernoegde zich met by de Grieken te roemen, dat hy de man was, die door de Griekſche konſten, binnen Rome, zoo veel liefhebbers verwekt hadde. Sedert ſteeg de konſt in top, want of men zeggen wil, dat 'er te voren reets kopere penningen, ter gedachteniſſe van *Sp: Caſſius*, die van zijn vader gedoodt was, om dat hy nae 't Rijk hadde geſtaen, gemaekt waren, dit is nochtans geen opgang van de konſt geweeſt. En ſchoon ook *Plinius* getuigt, dat de Schilderkonſt haer eerſte en voornaemſte aenzienelijkheyt te Rome bequam, door het toe doen van *M. Valerius Maximus*, wel veertich jaer voor *Marcellus*, toen hy het zeegevecht, daer mede hy de Karthaginenzen met ſamen den Koning *Hiero* in Sicilien verwon, aen de een zijde van het Hoſtiliſche Raethuis dede ſchilderen; zoo is dit maer een voorbereyding geweeſt, om de oogen des volks tot het zien van de Griekſche tafereelen bequaem te maeken.

Daer na tot Romen.

Wort wederſproken.

Eerſte beeltpenningen te Rome.

Van *Marcellus* tijden af rees de konſt, en bleef bloeyende tot eeven in het beginſel der Keyzerē. Maer't geen wonder is, men leeſt nergens wat vermaerde Schilders'er toen geleeft hebben: als alleen van eenen *Ludius* een Landſchapmaeker, en weynig andere. In *Plinius* tijd was zy weder geheel afgedaelt: dewijl alles met Marber en gout, in ſteede van Schilderyen, bedekt

Was in Plinius tijd aen 't zakken.

en

en bekleet wiert. En schoonze ten tijden des Keyzers *Hadrianus*, dieze zelfs oeffende, 't hooft weer een weynig opstak, gelijk als noch te zien is in de heerlijke beeldekolom, van hem ter eeren zijns ooms *Trajanus* opgerecht, hoewel andere zeggen datze ten tijde van *Trajanus*, en in het zevende jaer zijns rijx begonnen, en in het veertiende voleynd is, daer de verwinningen van dien vorst tegen de Dasen, en andere volken op 't heerlijkst in gesneeden zijn, zoo zeeg de konst in 't westen al wederom, en neigde nae den ondergang: en schoon'er hier en daer noch uitmuntende meesters waren, gelijk blijkt aen de noch staende uitsteekende kolomme van *Antoninus*, hoewel ten deele door de barbaren verduistert, en ten deele door den blixem verbrant, maer van Paus *Sixtus* de vijfde herstelt, en boven met een koper vergult beelt van den Apostel *Paulus* versiert, daer de daden van *M. Aurelius* in de Markomannische oorloogen, en hoe *Jupiter*, door 't voorbidden der Christenen, slagregens en blixemen onder de vyanden zend, op gegraveert staen, zoo zijn de konstenaers eyndelijk overal uitgestorven, gelijk men bespeuren mach in den zeegebooge te Roomen, tusschen de bergen Palatinus en Celius, niet verre van 't Kolosseo of Amphitheater van *Domitianus*, ter eeren van *F. Konstantinus* gebouwt, daer men den val der konst merkelijk in zien kan. Want het is een oudt en algemeen gevoelen, dat de Schilderkonst en Beelthouwery altijts gelijkelijk klimmen of daelen. En schoon in deezen booge veel goede dingen gezien worden, zoo zijnze uit de kolomme van *Trajanus*, en uit andere geraept.

Anno 120. een weynig ontwaekt.

An. 106. 113.

Anno 176.

Anno 312. weer aen't daelen.

Maer het lust my den loop der Beelt-en Schilderkonst onder het Christendom van wat hooger op te haelen, en de vertellingen, die geloofwaerdige schrijvers daer met ernst van doen, hier in te lassen. Zy verhaelen dan, dat de Heere *Christus* zelve zich niet ontwaerdigt heeft van uitgeschildert te worden, en dat *Agbarus* Prinse van Edessen een Schilder heeft gezonden om den Heere te konterfeyten: maer dat deeze Schilder dit niet en konde doen, om den grooten schijn, die zijn aenschijn van hem gaf: en dat daerop de Heere *Christus* den doek nam, en de zelve aen zijn aengezicht duwende, zijn beeltenis daer in drukte, en dat hy dit aen *Agbarus* zond, om zijn godvrugtige begeerte te voldoen. Dat dit waer is, betuigen veel oude schrijvers, jae de Grieken pleegen 'er op den zestienden Augusti jaerlijx een feestdach over te onderhouden: en dit zelve beelt zou in den jaere 944 tot Konstantinopolen vervoert zijn geweest, daer het zich ook wederom op een nieuwen doek volkomentlijk heeft laeten overdrukken. En om kort te gaen, dit beelt zou veel mirakelen gedaen hebben, en als noch binnen Roome in de Kerke van den H. Silvester bewaert worden. Wijders betuigt het Concilie der Apostelen, zegt *Baronius*, tot Antiochie gehouden, dat onder andere het beelt onzes Heeren aldaer plach te zijn. En dit, vervolgt hy, is geen-

Anno 30.

sins om te verwonderen, aengezien, toen de Heere zelfs noch op der aerden was, hy gestelt is geweest in een kopere beelt, van de vrouwe, die hy van de roode loop had geneezen. Welk beelt over de dryhondert jaeren is blijven staen, tot den tijd van den verloochenaer *Julianus* toe, te weeten, in de stadt Cesarea Philippi, boo ven de poorte van het huis der gemelde vrouwe: en waren eygentlijk twee kopere figuuren op hooge pylaeren geveſt: d'een als een vrouwe, die met een weynich geboogen knien en uitgestrekte handen iets schijnt te verzoeken, en d'ander als een man, die manierlijk gekleet, met een gestrekte rechterhandt haer verzoek schijnt toe te staen; en dit zoude nae de gelijkenisse onzes Zaligmakers gemaekt zijn geweest. *Eusebius* betuigt dit werk gezien te hebben: maer hy noemt dit, als den Christenen vreemt, een heydense gewoonte: gelijk hy ook zegt van de geene, die *Petrus* en *Paulus* beelteniſſen te zijnen tijde vertoonden. Nochtans schrijft *Tertullianus*, datmen de beelteniſſe onzes Heeren op de kelkken plach te snijden, in gelijkenisse van een Harder, die een schaep op de schouderen draegt. Ik vind ook, als de Christenen meester wierden, en de Afgoden afwierpen, dat zy de waere konst noch uit eerbiedenisse verschoonden: want als de Keyzer *Theodosius* met den Romeynen verdroeg, datmen voortaen alle Heydensche offerhanden zoude staeken, de feestdagen afschaffen, en al de staende beelden der afgoden omsmyten, zoo wiert'er dit bygevoegt: *behalven de konstige beelden, die van de vermaertste beeltsnyders gemaekt waren. Want deeze zullen blijven staen, of tot verstieringe van de stadt, maer niet tot afgodendienst verplaetst worden.* Zoo dat d'oude Christenen zelve de konst geëert hebben. En of wel de meeste deezer beelden naederhand van de Gothen verbrooken zijn, zoo zijn 'er ontellijke onder d'aerde bewaert, en naederhand, in beeter tijden wederom opgedolven; gelijk 'er dan ook noch te deezer tijd somtijts eenige in 't graven gevonden worden.

Anno 362.

Ziet Baronius.

Anno Christi 389.

Wat de Christelijke kerken aengaet, zy waren, nae 't gevoelen van zommigen, onverzien van de minste Schildery, gelijk men kan merken uit den brief, die *Epiphanius* Bisschop tot Cyprus aen *Johannes* te Jeruzalem schrijft: Als ik met u in de heylige stadt Bethel geweest was, zegt hy, en wy in 't dorp Anablata quamen, zoo zagen wy een licht, en vernemende, dat 'er een Kerke was, zoo ging ik daer in om te bidden, maer in den ingang van de Kerkdeur vond ik een geschilderden voorhang, of vaendel, en daer boven noch iets, dat my ontschoten is, een beelt *Christi*, of van eenen heylich: ik dit ziende, datmen in de Kerke, tegen het gebodt der heyliger schrift, eens menschen beelt hing, hebbe 't geschreurt, en den koster geraeden een arme doode daer in te winden om te begraeven. Nu heb ik een anderen voorhang gezonden: maer gy, wilt de priesters dier plaetse beveelen die aen te neemen, en voortaen gebieden, zulken voorhang in de Kerke *Christi* niet

Epiphanius verscheurt een geschilderden voorhang.

meer

meer op te hangen; wijl het tegen onze Religie en geloove is. Maer *Baronius* gelooft, dat dit in den brief van *Epiphanius* door eenig godloos rabaut of beeltstormer is ingelapt. Hoewel de konst ook ouder is, en de luiden van eeren haere eygene afbeeldingen in huis hadden, zoo wierden 'er echter te dezen tijden, als *Theodosius* de jonge regeerde, al beelden in zommige Kerken gezien; en dit quam aldus by: *Pontius Paulinus*, Bisschop tot nolan, bestond jaerlijx met zijn volk een geboortedach te houden, waer op zy eerlijk leefden: deeze liet aldereerst de mueren des Tempels overal met figuuren uit het oude Testament beschilderen, op dat den gemeynen disch, door het aenschouwen der oude voorbeelden, te stichtelijker en betamelijker mochte gehouden worden. 't Welk ook zoo oorbaerlijk bevonden wiert, datmen het voort in alle kerken naevolgde. En dit zoude, nae zommiger gevoelen, den aldereerstten intredt der beelden in de Kerken geweest zijn. Hoewel de konst, mijns bedunkens, even nae deeze tijdt, door den inval der barbaeren, op haer sterven lag. *Cedrenus* schrijft, dat het katolijk volk, noch wel vijftig jaeren daer nae, een grooten oprcer gemaekt heeft, om dat de Keyzer *Anastasius*, in zijn Paleys, zekere monsters van beelden hadde doen schilderen, die geen gelijkenisse en hadden met de kerkelijke beelden. Maer wat monsters dit geweest zijn, is duister te raeden. Een wijl daer na zond Keyzer *Justinianus* de derde aen den Paus te Romen, een gouden schup of schulp, twee zilvere beekers, en twee zilvere schotels, vijftien pond zwaer. En zijn krijgsoverste *Belisarius* voegd 'er by een zwaer gouden kruis, met edel gesteente versiert, toen begon de konst weer te herleeven, zoekende een yder der oeffenaers iets te maken om bekent te worden. Maer dewijl alle treflijke voorbeelden vernielt waren, zoo kan ik my niet inbeelden dat de konst dezer konstenaeren veel om 't lijf gehadt heeft. Dit was in den tijd van Paus *Gregorius de Groot*, die des Schilders grootste vyand niet en was, vermits hy de Schilderyen, onder den naem van der leeken boeken, in de kerken voorstond, niet om die aen te bidden, maer om den volke met een begrijpelijke maniere te leeren. In het zeste Concilium, tot Konstantinopolen gehouden, beslootmen, datmen dit zelve Concilium in alle ingangen der kerken zoude schilderen; maer de Patriarch *Johannes* liet, met hulpe des Keyzers *Philippus*, het weeder uitwisschen, 't welk nochtans door den naesten Paus en Keyzer weder vernieuwt wiert. Daer nae kreeg de konst, onder den Keyzer *Leo* den derden, weer een harde smak, vermits hy tot Konstantinopolen een gebodt liet uitgaen, dat wie de beelden van Christus, Maria, of eenig ander beeld der Heiligen hadde, hy het op lijfstraffe op de Mart zoude brengen, daer men ook al de beelden, die in de Kerken gestaen hadden, te zamen bracht, en met vuer verbrande; en dit gebodt wiert al het land deur uitgevoert.

Schilderyen An. 413. eerst in de kerken, 450.

Anno 506

An. 686.

Aengenomen,

En afgestelt weer aengenomen. An. 718. afgestelt en verbrandt.

Maer de begunſtigers der beelden wijten dit den Jooden, en zeggen, dat eenen *Serantapikus*, Kapiteyn van dit volk, en daer beneven een tovenaer, aen *Gizidus* prinſe der Sarazynen beloofde, dat hy zijn rijk dertig of veertig jaer zoude bezitten, indien hy al de beelden, die onder zijn gehoorzaemheyt in de Chriſte kerken waren, wilde afbreeken. *Gizidus* dit gelovende, liet door al zijne landen een gebodt uitgaen, dat men van ſtonden aen alle beelden en Schilderyen zoude afwerpen, uitſchrabben, verſcheuren en verbreeken, 't zy datze waren op paneelen, mueren, heylige vaten, kleederen, autaeren, of anderſins. En hier toe heeft hy gezonden een deel Hebreen en Arabiers, die niet alleenlijk de ſtaende beelden, die tot ſieraet op de marten ſtonden, om ver haelden en verbranden, maer ook alle ſchilderwerk uitwiſchten, 't zy met kalk of met verwe; nae den raedt van haere dolheyt. *Johannes Damaſcenus* van deeze *Iconoclaſten*, dat is, beeltſtormers, ſpreekende, zegt, dat zy de zelve in kleyne ſtuxkens hebben gebrooken en in 't vier geworpen: dat zy de geene, die op de mueren geſchildert ſtonden, hebben uitgevaegt, zommige met warm water, andere met kalk, en de derde met inkt. Maer *Theophanes* betuigt, dat *Gizidus*, in plaetſe van lang te heerſchen, binnen anderhalf jaer ſtorf, en dat zijn zoon *Ulidus* de beelden niet alleen wederom in eeren oprechte, maer dat hy den Joode *Serantapikus* ook deede ter wraeke om den hals brengen. Maer Paus *Gregorius* de derde heeft de konſt wederom herſtelt: want hy heeft niet alleen binnen Rome verſcheyde kerken opgerecht, en de zelve met veel koſtelijke Schilderyen verzien, d' eene van den Zaligmaker, d'andere van de H. Moeder en Maget *Maria*, de derde van eenige Apoſtelen of andere heyligen, maer ook, door een Concilie van wel duizent Biſſchoppen en Prelaten, de Schilderyen en beelden tegen Keyzer *Leo* beſchermt: verbiedende ſchatting aen hem te geven, en hem ſtraffende met den ban. Toen herkreeg de konſt weer nieuwe zenuwen, tot dat *Leoos* zoon *Konſtantijn* de vijfde weer een ſtok in 't wiel ſtak, met een Concilie van driehondert dertich geleerde Grieken. Eyndelijk wiert tot Nicea de konſt, door eeven zoo veel biſſchoppen, uit de ſchrift verdeedicht, en hoemenze achten of eeren zoude, aldus beſloten:

Nam Deus eſt, quod imago docet, ſed non Deus ipſe:
Hanc videas, ſed mente colas, quod cernis in ipſa.
't Is Godt, dat dit beeld leert, doch Gode zelf is 't niet:
Zie aen, eert met uw hart, 't geenge in 't gemoed als ziet.

Dit gaf voedſel aen 't pinſeel, en de konſt ſpreyde zich toen weer, nae 't vermogen des tijdts, in alle landen uit. Hier toe hielp Keizerin *Hirene*, ſtootende haren zoon, den konſtvyand *Konſtantijn* den zeſten, in den kerker, en ſteekende zijn oogen uit. En hoewel naderhand wel eenige wederſporlin-

Beeltſtormers. Anno 723.

Anno 733. Paus Gregoor beſchermt de beelden.

Anno 742. afgeſtelt. Anno 787. En weder herſtelt.

Anno 800. An. 814. 816

lingen voorvielen, zoo heeft *Karel de Groot* in 't weſten daer genoeg in voorzien. Maer in 't ooſten heeft Keyzer *Leo Armenikus* de beelden eerſt wederom in twijfel getrokken, en daer nae tegen de voorſtanders der zelve dapper gewoed. Maer zijn nazaet *Michael* liet die wederom opſtellen, behalve te Konſtantinopolen. Daer en tegen was *Theophilus*, die nae hem regeerde, de beelden niet alleen vyandig, maer hy liet yder een by de kop vatten, die de zelve niet en verzaekte. Hier mach ik niet overſlaen 't geen 'er vertelt wort van eenen Monik, gezegt *Lazarus*, een groot konſtenaer in 't ſchilderen, nae dien tijdt, deezen zocht de Keyzer in aller manieren met zoetigheyt tot hem te trekken, maer *Lazarus* bleef onwillig, waer over hem de Keyzer zeer wredelijk heeft doen pijnigen, en in den kerker werpen. Den Monnik zijn gezontheyt weer bekomen hebbende, heeft wederom eeven dapper, en op een nieuw begoſt heylige beelden te ſchilderen, dies hem *Theophilus* de palmen van zijn hand met gloeijende yzere plaeten liet verbranden: maer hy is door 't bidden van de Keyzerin verloſt, en in de kerke van *Sint Jan den Dooper* verſteeken, daer hy echter, zoo geſtelt als hy was, het beelt van dien voorlooper geſchildert heeft, gelijk hy dan al zijn leven lang, en zonder ophouden in 't ſchilderen van heylige beelden volhardig bleef. Deeze Keyzer *Theophilus* is de laetſte der Beeltſtormers geweeſt; want toen hy geſtorven was, zoo hebben de Schilderyen en beelden ruſt gehadt, maer de konſt helaes had d'oogen gelooken, en deeze Ruſtlievende Godin was al lang uit de werelt gejaegt: want Europe haer gewoone zitplaets was vervult van Barbariſche volken. Zoo dat men nergens leeſt, dat in de volgende vier of vijf hondert jaeren eenich beeldt of Schildery nae de konſt is gezien. Ik leeze wel, dat 'er in den jaere 870 een *Mariebeelt* van Jeruzalem nae Damaskus gebracht is, dat eertijdts te Konſtantinopolen op een houten paneel was geſchildert geweeſt, en dat de Schilderye, op het zelve bort, als levendig en van vleeſch was geworden, daer geduerig een heelzamen oly van afliep. Dat den Eremijt *Paulus Latro*, als hy een kopy begeerde van die Schildery, die onzen Zaligmaker nae Edeſſen gezonden heeft, op *Photius* een Patritius verzocht, dat hy een doek van de zelve grootte van dat heylig beelt zoude nemen, en den zelven daer op drukken en hem overzenden. En dat dit gedaen zijnde, bevonden wiert, dat het zelve aenſchijn *Chriſti*, dat zonder handen gemaekt was, door dat aenduwen of drukken alleen, volmaektelijk is blijven ſtaen op den nieuwen doek. Datmen eenige Schilderyen van *Nicodemus* heeft voor den dag gehaelt, en van dergelijke beuzelmarten meer. Maer wat de konſt betreft; het is alles plomp en lomp en Barbariſch geweeſt, watmen in deeze eeuwen geſchildert, geſneeden, gebouwt, of gemaekt heeft. 't Zy ook van hout, goudt, of eenigerley metael, gelijk onder anderen te zien is

Anno 821.
Anno 830.
Anno 842.
De konſt is doodt.
Anno 870.
Anno 934.

aen de Keyzer-of Koninklijke Rijxkroon, Zwaert, Scepter en Appel, die de ſtadt Neurenburg in bewaring heeft, zijnde van zo plompen en konſteloozen maekſel, dat het te verwonderen is. En ſchoon wy by *Erato*, uit den naem van *Conradus*, die in de kam te lezen is, gegiſt hebben, dat die kroon van Keyzer *Koenraet* al voor den jaere 1150 doen maeken is, zoo zullen wy 'er niets tegen hebben, zoo iemant voorſlaet, datze veel eer van den
918. eerſten *Koenraet*, Koning der Franken en Duitſchen, al in den jaere 918 is naegelaten, om aen *Hendrik* van Saxen zijn naezaet overgelevert te worden. Want van die Eeuwen af aen, is de konſt ganſch vertreeden geweeſt, en voornamentlijk in Duitslant, zoodanich dat de beſte konſtenaers de gedaente van het eene dier van het andere niet en wiſten te onderſcheyden. Daerom moet het niemant vreemt dunken, als hy verſtaet, datmen, dit 's een Hond, en dit 's een Haes, plach daer by te ſchrijven. Want toen *Uladislaus* de tweede, Hartoge in Bohemen, om zijn trouwe byſtant, van Keyzer *Frederikus* in den jaere 1158 tot Koning gemaekt wiert, en hem een witte Leeuw in een Root velt tot zijn wapen vereert was, zoo had de Schilder, die 't wapen voor dezen nieuwen Boheemſchen Koning te ſchilderen was aenbevolen, den Leeuw zoo ganſch onkenbaer gemaekt, dat de Bohemers twijfelden, of het een Leeuw of Aep was, en alzoo de konſt dies tijts echter dit gebrek niet en wiſt wech te nemen, zoo heeft Keyzer *Frederik* al lachende aen den konſtenaer belaſt, hy zoude den Leeuw twee ſtaerten, en die lang genoeg, aenzetten, op dat men hem immers van een Boheemſchen Aep zou konnen onderſcheyden. Hoe ſlecht ook de konſt hier in 't weſten was, betoonen ook d' oude medalien der Gothen. Immers de konſt lag doodt, jae zoo, datmen nergens in geheel Europe, ik zwijge van d' andere deelen des werelts, uitgezeyt mogelijk Japan en Sina; eenich meeſter in de Schilderkonſt kon vinden. En of wel, ten tijden *Cimabué*, door den overheer van de ſtad Florenſen eenige Griekſche Schilders ontboden waren, om de konſt wederom op te wekken, zoo was't deerlijk, haere werken aen te zien; want zy maekten niet dan ſtijve ſiguuren, met platte tronyen, en ronde klapmutſen, eeven of erger als de Indiaenſche porſeleynen. En ſchoon 'er nu al 400 jaeren, ſedert de laetſte beeltſtormery in Grieken, verſtreeken waren, zoo zijn de ronde of geſneede beelden in geheel ooſten afgekeurt, en de Griekſche Chriſtenen, ſchoon zy de platte Schilderyen deurgaens in haere kerken hebben toegelaten, zoo hebben zy de beelden en alle verheeven werk voor afgoderye gehouden; en dit gevoelen blijft by henlieden noch tot op deezen dag. En dus is 't geen wonder, dat men noch hier en elders Griekſche Schilders vond; daer de beeldhouwers echter geheel waAnno 1240. ren uitgeroeit. Maer *Cimabué*, tot herſtelling der konſt gebooren, verbeeterde deeze botte Griekſche manier met zijn lijm-of eyverwen, doch

De konſt begint wederom, Anno 1250.

zoo

zoo, dat, dewijl hy geen raedt en wist om de driften en doeningen wel te onderscheyden, hy zijn beelden met letteren uit den mond gaende maekte, op dat men zoude kunnen leezen wat zy wilden zeggen. Dus wiert de konst door hem, en *Andries Tasi*, die de Mosaik ook verbeeterde, en andere Florentijnen wederom een gedaente gegeven, tot het eynd van de dertiende-eeuw, toen *Giotto* in kragt quam, dieze niet alleen te Florensen, maer ook te Romen by *Benedictus* den negenden, te Avignon by *Clemens* den vijfden, en te Napels by Koning *Robbert* in achting bragt: terwijl de kluchtige *Buffelmacco* hier ook 't zijne toe dee. Sedert wies de konst van 1340, al van langer hand aen, doch meest, in 't gebied van Florensen, daer *Tomas Masaccio* haer als teffens in top had gestelt, indien hem de dood niet te vroeg had weg gerukt. Maer het is verwonderens waerdig, dat, daer de konst onder de spitszinnige Italianen noch zoo jong en zoo groen was, ons Nederland zoo vroeg met rijpe vruchten voor den dag quam. Want *Jan en Huybert van Eyk*, gebooren te Mazeik op de Maes, hebben niet alleen, ontrent of voor den jaere 1400, wonderen met het penseel gedaen, maer zy hebben, met het vinden van d'olyverwe, die tans noch booven alle andere manieren de kroon spant, een nieuwe Schilderkonst opgebrocht, die mogelijk voor de waschverwe der ouden niet en wijkt. Welke nieuwe wijze van doen, door eenen *Antonello* van Messina, uit Nederland tot Venetien is overgevoert, van waerze voort over geheel Italien verspreyt is. Sedert bleef de konst niet alleen te Florensen, maer *A. Mantegna* oeffende die ook te Mantua, en binnen Rome, onder *Innocentius* d' achtste. En *Leonardo da Vinsi* bragt ze zelf in Vrankrijk, daer hy in d'armen van dien konstliefdigen Koning den geest gaf. Ondertusschē ontstak den yver tot de konst binnen Florensen al meer en meer, voornaementlijk toen *Laurens de Medices* al wat tot de geleertheit en konsten behoorde, in Grieken, daer *Bajazet* regeerde, liet opzoeken, en een leerschoole vol van Antijksche beelden met groote kosten oprechte, daer hy veel jonge Schilders en Beeldsnyders in aenstokte, daer den grooten *Michel Agnolo* ook zijn eerste zog der konst uit gezoogen heeft. Maer de vonken van dit vier spreyden zich over geheel Italien: want Venetien pronkte met *Giorgione*, en Lombardyen met den wonderlijken *Antony Corregio*. Maer wat wonder was dit? Duitslant had alreede *Israel van Mentz*, en *Hupse Maerten* gehadt: en den weergadeloozen *Albert Durer* was reets in den jaere 1470 gebooren, en arbeyde tot 1528 toe. Zwitzerland bracht ook, buiten vermoeden den zeer konstigen *Holbeen* voort; en Zoest in Westfalen den vlytigen *Aldegraef*. Jae ons Vaderland was ook niet onvrugtbaer; want het baerde, nevens veel andere, *Geertjen tot Sint Jans*, en *Aertjen*, en *Lukas van Leyden*: lichten die de konst deurluchtig hebben gemaekt. Ik zwijge van *Antonis Moro*, *Jan Schorel*, *Heemskerken* en *Bloklandt*, al Schilders van d' uitsteekenste

Anno 1300. 1443. 1400. 1487. 1512.

kenſte ſlag. Terwijl het nabuerig Brabant op *Quintijn Meſſys*, *Jan* de *Mabuze*, en, om kort te gaen, op den vermaerden *Frans Floris*, roem droeg. Maer ons wederom over d' Alpen begevende, Italien bloeyde nae den jaere 1500 zoo ſchoon, als men wenſchen kon, en de konſt gaf een rijken oegſt.

Sterf 1520. Toen blonk de Prins der Schilders *Raphel van Urbyn* als een Zon, tot vermaek van *Julius den tweeden*, en den konſtliefdigen *Leo den tienden*. Toen leefde 't penſeel door *del Sarto* tot Florenſen: door *Pordenone* en den grooten *Titiaen* te Venetien, door *Roſſo* te Parijs; door *Polidoor* en *Julio Romaen*, *Salviati* en *Succaro* te Romen, door *Franſis Mazzoli* te Parma. Maer het zou my te lang vallen al de groote meeſters, die Italien, nevens *Tintoret*, *Paulo Calliary*, *Veronees*, *Baſſan*, de *Caratſen*, *Palma* en *Joſep van Arpyn*, tot

1600. den jaere 1600 al gehadt heeft, op te tellen, en het zouw my moeilijk zijn, al de voortreflijke mannen, die in dees eeuw daer gebloeit hebben, te ſpellen. Laet het dan genoeg zijn, dat wy zeggen, dat ganſch Italien deeze laetſte vier hondert jaeren aen de konſt geſchaeft en gebeytelt heeft, Romen haer gepolijſt: Lombardyen en Venetien haer niet alleen met ſchoone verwen verſiert, en blinkende verniſt, maer ganſchelijk het leeven gegeven hebben. Zy is in ſchoonheyt opgewaſſen, en bloeit noch door de gunſt der Vorſten over geheel Europe. En zeker, zonder deeze gunſt kan zy zwaerlijk beſtaen: want toen het Pausdom eens, voor een korte tijdt, door *Adrianus* van Uitrecht, een vyand der konſten, beheert wiert, raekten al d' eedele oeffeningen in verachting; en de konſtenaers ſchier geſtelt om van honger te vergaen.

Daer en tegen klimt de konſt in top, wanneer de Prinſen zig in de zelve verluſtigen: gelijk men tans in Vrankrijk gewaer wort, daer men de Schilderkonſt niet ſimpelijk oeffent, maer met ordre en toeverzigt te werk gaet; daer men in een hooge ſchoole, mogelijk met die van onze Muzen overeenkomende, behoorlijke leſſen geeft: daer de *Bruin* als hoogleermeeſter of Profeſſor de toezigt bevolen is, die prijzen aen de geene, die beſt vorderen, uitdeelt, en een yver vier onder de konſtliefdige leerlingen aenſtookt. Zeker, ik beloove my, dat 'er wonderen door dat middel moeten voor den dag komen. Gelijk ik ook derf toezeggen, indien men met vlijt de ſchoolleſſen van onze Muzen in 't werk ſtelt. Ik heb de Italiaenſche meeſters, die Italien van deeze Eeuw gehadt heeft, overgeſlagen. d' Italiaenen zullen zelfs haere landgenooten genoeg aen d' onſterflijkheyt opdraegen. Maer ons Nederland heeft, in 't midden van den woeſten oorlog, in deeze laetſte tijdt overvloet van treflijke geeſten gevoed. Braband mach zich verhovaerdigen op den Grooten *Rubens*, en zijnen edelen diſcipel *Antony van Dÿk*; op den beezigen *Jordaens*, den graſelijken *Willeboorts*, op *Jan van den Hoek*, en *Theodoor* van *Tulden*, *Schut*, en ontellijke andere, die ik om kortheyt voor-

voorby gae; want mijn voornemen is niet van de Schilders, maer van de Schilderkonſt, te handelen; een ander, die beter tijdt heeft, mag haere leevens beſchrijven, en *Karel Vermander* vervolgen. Om echter te toonen, dat de konſt, ſedert de Beeltſtorming in de voorgaende eeuw, in Holland niet geheel vernietigt is, ſchoon ons de beſte loopbaenen, naementlijk de kerken, daer door geſlooten zijn, en de meeſte Schilders zich dieshalven tot geringe zaeken, jae zelfs tot beuzelingen te ſchilderen, geheelijk begeeven, zoo zal ik eenige met naemen aenwijzen, die meeſt op 't gros der konſt en de edelſte verkiezing hebben gezien. Als daer is geweeſt *Strazio Voluto* of *Gilliam Fermout*, *Laſtman*, *Mierevelt*, *Theodorus Babuere*: *Pieter Franſen de Grebber*, die d'eer heeft, dat hy nevens andere tot diſcipel gehadt heeft den edelen en volmaekten *Pieter Leely*, die in't hof te Withal van Koning *Karel den tweeden* tans als een alderuitgeleezenſte bloeme bloeit; *Hondhorſt*, *Raveſteyn*, den verzierlijken *Rembrant*, nae de dood van mijn Vader *Theodoor* mijn tweede Meeſter: *Jaques de Bakker*, *Govert Flink*, *Gerrit Douw*, *Stokkade*, *Jan Lievens*, *Mieris*, *Doudeins*, *de Baen*, maer holla, ik wil de tans noch levendige, om geen jalouzie te verwekken, overſlaen. Dus is de konſt opgeheven, en weder ter needer geworpen, geſtorven en weder opgewekt. Doch ons Chriſtenrijk ſchijnt noch konſtliefdig genoeg, om de Schilderkonſt op haren troon te bewaeren. Dus gy, die haere gunſt zoekt, en nae haeren dienſt tracht, kom volg ons met verwen en pinſeelen in haer deurluchtige ſchool, ſla de handen aen't werk, en ſtel de leſſen, die wy u ſpreekende geven, al zwijgende te werk.

Staet aen te merken, dat al die van Vermander genoemt zijn, hier worden voorby gegaen.

TWEEDE HOOFTDEEL.

Van veelerley Licht.

DE koleuren of verwen zijn veranderlijk door onderſcheyde verlichtingen, die eerſt van de Zonne of van 't vuer veroorzaekt worden. Wy zullen overſlaen wat de wijsbegeerigen van *lux* (licht) of van *Lumen* (ſchijnſel) zeggen, en alleenlijk van licht en verlichtinge, zoo veel het onze kunſt betreft, handelen.

De eygentlijke koleuren der dingen ſtel ik vaſt, dat alleen in 't Zonnelicht onvervalſcht zijn; want hoe onzeker men van een verwe by kaerslicht oordeelt, is een yder bekent. Alle andere lichten zijn niet anders, dan wederglanſen, en deelen aen de dingen, die zy beſchijnen, haer eyge

De Zon is alleen een onvervalſt licht.

verwe meede. De Zon alleen is hier vry van, waer in het waere licht in de ſcheppinge zich vergadert heeft, daer alle andere dingen onder de ſtarren haer licht van ontfangen. Onze Poëet zingt op volgenden zin:

Wy lagen als in dootſe en donkre naerheit,
Ten waer de Zon, die 's werels ruim geſlicht,
Van't midden der Planeten, door zijn licht
Hêrleeven deede in aengename klaerheit.

Van 't Zonnelicht, en van de blaeuwe locht,

Hoe veel het Zonnelicht van het licht eens zuiveren blaeuwen Hemels verſchilt, zult gy in een ſchoonen dach beſt gewaer worden: wanneer gy, te velde gaende, de ſchaduwe van eenich enckel ding in de ope locht, een weynich afſtaende, tegen 't licht vergelijkt; gy zultze geheel uit den blaeuwen bevinden. Nu zal iemant drijven willen, dat het Zonnelicht zich gloeiend en uit den geelen vertooont; ik zal dit garen toeſtaen, in een lucht met warme dampen: want dan vertoont zich de Zonne zelf van die koleur, maer nimmer in recht klaer weder. Het Zonnelicht dan onbezwalkt zijnde, vertoont de dingen oprecht in haer eyge verwe.

Hoe aerdigh ſchiet de Zon een blijde ſtrael
Door geene wolk! kom jonge Schilders, maelt
Met verwen af dees ſchaduwige wallen,
En laet het licht op geene torens vallen.

Des dageraets.

Maer als de Zon haere ſtraelen door nevelen heenſchiet, gelijkze in't op en ondergaen gemeenlijk plach te doen, dan geeftze, als door beſchilderde glazen, verkeerde doch aengenaeme verwen uit, en vermaekt het oog door die verandering.

Wiens hart en zinn' verheugt niet, als Auroor
In't Ooſt azuur bereyt het Zonneſpoor?
Of doet het Weſt nae d'ondergang noch bloozen,
En ſtroit op't blaeuw haer Lelyen en Roozen,
En ſchildert in al't geene, watze ziet,
Oranje op Purper in het ruim verſchiet?

Van gewolkt,

Het licht van een klaere wolk, tegen over de Zon ſtaende, is het Zonnelicht aldernaeſt, vermits het niet en verwt, maer aen yder ding zijn eyge en natuerlijke koleur laet.

Maen en Starlicht.

't Geſternt en de Maen geven een bleek en twijfelachtich licht; want ſchoon de Maen, alsze vol is, de voorwerpen van bergen en landouwen beſcheydelijk genoeg laet zien, wanneerze haer ſchoone gedaente in een ſtille ſtroom afdrukt, zoo blijven nochtans de, anderſins genoechlijke, boſſchaedjen verſchriklijk om aen te zien, en de heuvelen en ſpelonken zijn met vreeslijkheit geverwt. Ik heb een Maneſchijn met deze eygenſchappen op 't aldernatuurlijkſt van *Johan Lievens* gezien. Eenen *Pieter Della Franſeka*

wiert

wiert in 't uitbeelden van nachten en duisterniſſen geprezen. Op allerley aert van nachtlicht paſt dit vaers:

De bleeke Maen verlicht met bleeke twijfellichten:
De blixemen met blaeuwe uit haere ſolferſchichten.
Het vuur ſchijnt gloejend geel, maer na men ſtookt of brant;
En ook wel bleek, en vael, doch meeſt in 't turref landt.

Blixemen en weerlichten geven ſomtijts brandige, maer meeſt blaeuwe lichten, zwaer om uit te beelden, 't welk nochtans van groote meesters niet ontzien is: want men vertelt van *Apelles*, dat hy weerlichten, Blixemen, en donderende onweeren overwonderlijk uitbeelde. En deze ſtukken wierden *Brontes*, *Aſtrapes*, en *Cerannobolus* genoemt. Van Blixem.

Zommige vuuren geven dan, 't zy een doots, blaeuw, of een zeer gloejend licht, maer alle vuur of kaerslicht wort meeſt door zijn kantige ſchaduwe van het dachlicht onderſcheiden. De dingen door vuur verlicht, zegt *Seneka*, zijn anders, als die van een wijder licht omſcheenen worden. De kanticheit der ſchaduwe komt, om dat het licht van een kleine vlamme, even als uit een punt, ſtraelt: en alleenlijk treft op de dingen, die het rechtlijnich kan bereyken, en daer het zelve komt te miſſen, ſchampt het kort af, en laet de reſt onverlicht: daer de dachlichten, grooter zijnde, dan de byzondere deelen, die zy beſchijnen, de zelve eenichzins ook als omſchijnen, en door haere grootheit omringen. Maer dergelijke verlichting is ook by nacht door het behulp van veel lampen, kaerſen, of fakkelen, te weeg te brengen. Ook zoo kanmen de kaerslichten, achter geolijde papieren geſtelt zijnde, bynae als daglichten uitbreiden. 't Welk in toneelvertooningen, voornamentlijk daer Schilderyen in te pas komen, daer een breet licht toe van nooden is, als ook in na 't leven teykenen by winterſe avonden, te pas kan komen. Vuer en Kaerslicht. Verſchilt van 't dachlicht.

DERDE HOOFTDEEL.

Van de graeden van ſchaduwen en lichten.

DE kanticheden, die de ſchaduwen van een eenich licht ontfangen, zijn bequaem tot den aerdigen vont van den ſchaduwendans. Die men aldus in 't werk ſtelt. Men ſpant, achter de gordijnen van het bereyde toneel, een grooten en geheelen voorhang, van wit papier, daer na ſtelt men achter op 't toneel, een eenige groote waskaers: als 'er dan eenige Perſonaedjen tuſſchen het licht en den voorhang verſchij- 't Spel van den Schaduwendans.

ſchijnen, de gordijnen geopent zijnde, zoo vallen de ſchaduwen op den papieren voorhang: die dichtſt by 't licht zijn ſchijnen zeer groot, daer en tegen, die voor aen 't toneel zijn, minder. Welken dans, door aerdige geeſten geſpeelt wordende, vermakelijk om te zien is. Ik zal hier een print van een ſchaduwendans inlaſſen, en vertellen, hoe geeſtich ik die heb laeten ſpeelen.

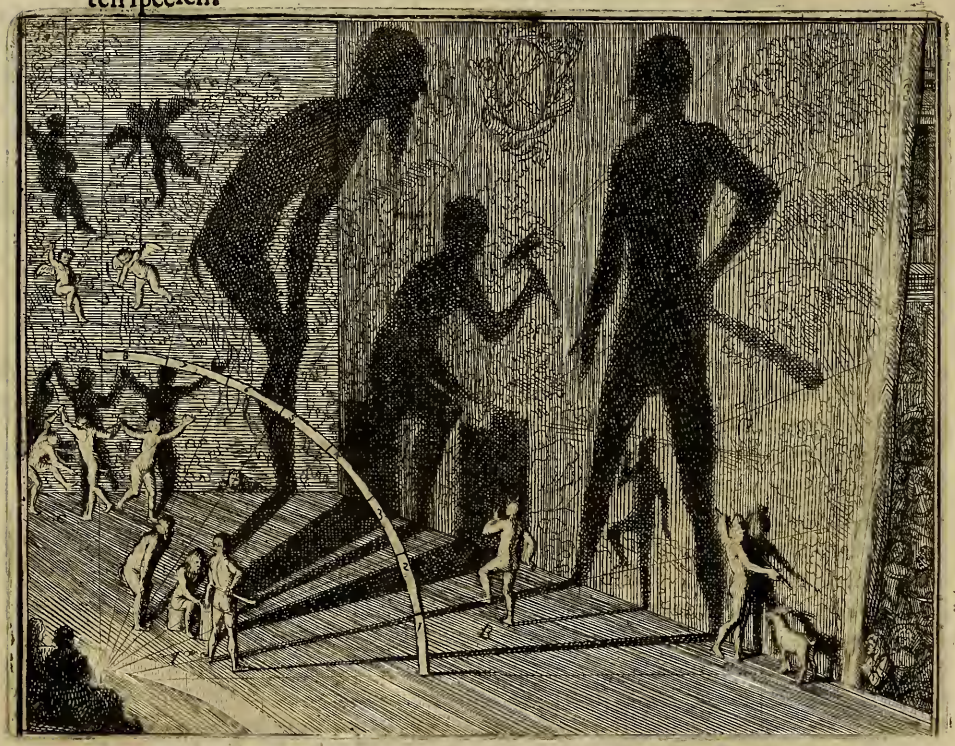

De Gordijnen opgeſchoven zijnde, zoo vertoonden zich, voor een menichte toezienders, een dans van gehoornde Faunen en Veltnimfen, of, om beter te zeggen, haere ſchaduwen op den verlichten voorhang, vrolijk, zoo 't ſcheen, in 't verwelkomen van den jongen *Acis*, en de koolzwarte *Galaté*, terwijl Kupido in de locht zwevende veelerley fratſen bedreef tot vermaek van de feeſt. Daer op volgde den manken *Vulkaen* danſſende in 't midden zijner werkgezellen, vry ruim zoo groot als Reuzen, zich ſpoedende na *Etna*, om d'uiterſte duiſternis voor *Pluto* te ſmeeden. Daer op quam *Acis* en *Galaté* wederom met een minnedans, de welke geeyndicht zijnde, zoo ſtelden zy zich in een hoek van 't toneel tot onderlinge

lief-

liefkoozery. En korts daer op ſprong *Poliphemus* aen de ſtranden hervoor, zich kemmende met een egge, en't ſcheen ook, dat hy zijn baert met een zeyſſen ſchrapte. Hy ſpeelde op zijn hondert rietige ruispijp, of iemant anders voor hem op grover ſpeeltuig, en ſcheen behagen te nemen in zijn bruine ſchoonheit, tot dat hy, *Acis* gewaer wordende, begon te bulderen. *Galaté* verzwond, maer haer minnaer wiert door *Polipheem* met een oorkuſſen, ik wil zeggen, met een ſtuk van een rots verplet. Hier op danſte de Reus met zeegeſprongen, en de Siklops in *Mulcibers* ſmis begoſten te ſmeden. Wijder quam'er een ſchip met Grieken aen, die al t'ſamen van *Polipheem* gevangen, en met zijn ſchapen in zijn hol gedreven wierden. Maer hy wiert van een der zelve, zoo 't ſcheen, met een goede kruik wijn beſchonken, en die uitgedronken hebbende, zette hy zich neer, en ſcheen in ſlaep te vallen. Hier op quamen de gevangene met den ſtaf van de Reus, of den maſt van haer ſchip, rechtende de zelve, en drukten die in het oog van *Polipheem*: hy daer op ontwakende danſte den blinden dans, en zocht te vergeefs nae *Ulijſſes* knechten. Eindelijk quamen de Faunen, Nimphen, en de bedroefde *Galaté* wederom, als ter lijkſtaſy van *Acis*. Maer *Eskulapius* was reets bezich om hem weder op te wekken. *Acis* rees, en wert hoe langs hoe grooter, verzwond, en verſcheen wederom, nu als een menſch, dan als een reus; dezen trant wiert van al zijn geſtoet gevolgt, dan ſcheenen't Siklops, dan geſtaerte Faunen, dan zachmen haer, dan niet, tot datze eindelijk al nae malkander in de papiere locht verdweenen. Dit ſpel, hoe ſlecht, is voor den Schildergeeſt dienſtich, om het afkanten der nachtſchaduwen recht te begrijpen, en het ſtraelen des lichts te verſtaen. Wy hebben in de plaet verſcheiden beelden op verſcheide plaetſen geſtelt, naby en verre van't licht: en, tot meerder bevatlijkheit, een vierdepartkring met de ſijffers, 1. 2. 3. 4. 5. 6. 7. 8. beſchreven, door welks middel de vermindering van licht tuſſchen de figueren A. B. en C. zeer licht te begrijpen is. Want daer een van de beelden A. door zijn nabyheit tot het licht, geheele 4 ſtreeken beſlaet, B. niet boven 2, en C. noch minder, zoo moeten de beelden A. nootzakelijk tweemael zoo licht zijn, als B, of zoo veel meer, als zy in't vatten der ſtreeken verſchillen. Daer en tegen moeten de beelden C, of andere noch verder, zoo veel minder verlicht zijn, als zy van minder ſtraelen beſcheenen worden. 't Welk alles nader te berekenen ware, als men de ſtraelen of ſtreeken 1. 2. 3. &c. elk in 't byzonder in vier of meer ſtreeken verdeelde. Maer ick acht het genoech, dat een Schildergeeſt alleen het begrip hier van hebbe, om alles deur het oog te leeren giſſen. Want heerlijker is't

Zijn nuttigheit.

Graden van vuur of kaerslicht.

Vermeerdering of vermindering.

De reden te weten,
Als altijt te meten.

Het vuer of kaerslicht is als het middelpunt van een kring, dat zijn ſtraelen rondom afſchiet. De dingen, die verlicht worden, ontfangen die zoo veel te meer, als zy te nader komen: en daerom geven twee beelden van gelijke groote ook zoo veel verſchillende ſchaduwen, als in de ſchaduwen van de beelden A. B. C. te zien is. Want ſchoon het beelt A. niet veel boven de helft meerder licht, als het beelt B. ontfangt, zoo is desſelfs ſchaduwe onvergelijkelijk grooter, niet alleen om zijn naeheit van 't licht, maer ook om de groote wijtte tot den voorhang, die in de beelden C. noch meer vermindert. Deze en diergelijke waerneming heeft al van outs *Antifilus* zeer beroemt gemaekt, in 't uitbeelden van eenen jongen, die 't vuur opblies, niet alleen om de natuerlijkheit des blazenden monts, maer ook, om dat hy een heerlijk huis hadde uitgebeelt, dat door 't ontſonkende vuur, op een behoorlijke maete, maer een weinich verlicht wiert. Wy zullen wegens de graden van licht in 't vervolg handelen. Lampen en brandende kaerſſen zijn van *Gerrit Douw* en zijn navolgers zeer zinnelijk geſchildert: Maer *Hans de Vries* heeft tot Hamburg, in een kapelle, een brandende lamp in een geſchilderde kornis om hoog hangende, zoo natuerlijk uitgebeelt, dat 'er veel om verwed wiert, of zy niet los hing en brande.

Ook van Schaduwen.

Men mach ook, als 't de zaek vereyſcht, wel verſcheyden lichten in een zelve ſtuk te pas brengen. *Franciſko Parmens* heeft zich hier van in een beſnijdenis, die hy voor Paus *Clemens* maekte, loflijk gedient: laetende zijn eerſte figueren door een glans van 't aengezicht *Chriſti* beſchijnen, en 't omzwierend gewoel door een toortze, en het lantſchap en verſchiet door een opklarenden dageraet. Dit ziet men ook naeukeurich in den *Sint Laurens* van *Titiaen* waergenomen, daer het vier van onderen, en verſcheide toortſen ter zijden, elk haer by zonder werk doen. Zoo heeft *Vazari* in een Kersnacht de natuer van drie verſcheide lichten wel verſtaen.

Verſcheide lichten in een ſtuk geoorloft.

Weerglans is wel eygentlijk een wederomkaetſing van het licht van alle verlichte dingen, maer in de konſt noemen wy maer alleen reflectie of weerglans, de tweede verlichting, die in de ſchaduwe valt. De volmaektſte weerglans is ſpiegeling; wantze haer oorzaek byna gelijk wort, behalven datze alles averechts of omgekeert vertoont.

Reflectie, weerglans.

Spiegeling.

Kom ſchilder my dien weerglans in den ſtroom,
Van lucht, gewolkt, ſteeveſt, en brug, en boom,
En berg, en bouw van hooggetinde hoven;
Het ſpiegelt zich al t'ſamen 't onderſt boven.
Het drinkend vee, de viſſer, zwaen en ent,
En bies en lis, vertoont zich omgewent.

De Spiegeling geſchiet in water, glas, metael, gepolijſten ſteen, en dergelijke gladdicheit, maer de dingen, die mat rul en oneffen zijn, ontfangen

fangen maer alleen een gemeene verlichting, na de verwe van't geen, daer zy door verlicht worden, ook na de tuſſchenwijte, en haere eygenſchap. Weerglans van verſchi-de verwen.

Een ſchoone bruit, om bruinicheit te mijde,
Verſier zich met wit lywaet, witte zijde,
En paerlen: 't wit de ſchaduw zelf verlicht.
Scharlaken root verbloost het aengezicht.
Die zich in't groen des Zomers gaet vermeiden,
By Zonneſchijn in beemden of in weiden,
De ſchaduw van zijn trony wort geſtelt
Nae't groen of geel van't klaer verlichte velt.

Maer men moet deze tedere waerheit niet misbruiken; want ſchoon zich geen verlicht ding ontrent een ſchaduwe vertoont, of het deelt zijn licht en verwe aen de zelve meede; zoo moet men toezien, dat men het grootſe geheel door te veel fateringen niet en bederve. De tuſſchenwijtte is in 't weerglanſen met die van't vuurlicht overeenkomende. En de eygenſchap van weerglans t' ontfangen is, als die van verlicht te worden. Eer wy van de weerglans affcheiden, zoo moet ik van den ſchilderachtigen vond ſpreeken, waer mede men al de dingen, die buiten zijn, in een beſlote en duiſtere kamer door weerglans kan afmalen. Gelijk ik tot Weenen by de Jezuiten, tot London aen de Rivier, en op meer plaetſen wonder aerdich gezien hebbe. Tot Weenen zach ik ontallijke menſchen in een kleyn kamertie op een papier wandelen en keeren: en tot Londen honderden ſchuitjes met volk, en de geheele Rivier, lantſchap en locht, op een muer, en al wat roerlijk was, beweegen. En dit maektmen aldus: men verkieſt een kamertje, buiten welx venſter eenige waerdige voorwerpen zijn, 't zy mart, wandelplaets, of Rivier: dit zalmen ganſch dicht donker maken, en dan in een venſter een rond gat booren, ſtellende voor 't zelve een brilglaesje, zoo zullen de ſtralen van de dingen, die buiten in 't licht zijn, afſchieten deur het gat, en zich gaen werpen tegen den muer, en met de zelve verwe al 't geen, dat buiten is, in 't klein ſchilderen, doch alles het onderſte boven. Maer indien uw kamer te groot is, zoo moogt gy, nader by, een papier hangen; 't zal ook goet zijn, dat gy lang blijft zien; want in 't eerſt zijn de oogen de donkerheit ongewoon, en zoo bequaem niet. Ik ben verzekert, dat het zien van dezen weerglans in 't donker 't gezicht van de Schilderjeugt geen klein licht kan geven; want behalve dat men de kennis van de natuer verkrijgt, zoo zietmen hier wat gros of generael een recht natuerlijke Schildery behoorde te hebben. Maer dit zelve is ook te zien in verklein glazen en ſpiegeltjes, die, hoewelze de teykening wat verbuigen, het gros der kolooreeringe en houdinge zuiverlijk vertoonen.

Door-

Doorschijning. Doorschijning is, wanneer eenich ding, een licht bedekkende, nochtans zoo vast niet en is, om het zelve geheel te beletten door te schijnen, als kristalle vaten, glazen, gordijnen, ja somtijts tedere naekten, of, dat beter te gelooven is, een vlakke hand voor een kaers.

VIERDE HOOFTDEEL.

Wat de schaduwe, schamping, en dikte der locht, aen de verwen verandert.

Schaduwen. d' Oudsten *Polignoot* en al zijn tijdtgenooten schilderden zonder schaduwen; maer tot de zaek. De koleuren of verwen zijn veranderlijk door verhinderingen van eenige lichaemen, die de zelve beschaduwen, of door schampingen. De bepalingen van de schaduwen worden in de perspective geleert. De veranderingen, dieze in de verwe maken, is na de maete van haere donkerheyt. Weynich schaduwe geeft na haere maete weyniger verandering in de verwe, maer de volle duisterheit maekt alle dingen gelijk; dat is, geheel onzichtbaer. De schaduwe is eygentlijk niets van zich zelve, maer een dervinge, ofte niet zijn: 't welk den Outvader *Augustinus*, in zijn stadt Gods, zeer wel uitdrukt. *Want*, zegt hy, *zoo wanneer het gezicht over de lichamentlijke gedaentens loopt, zoo en ziet het nergens duisternissen, dan ter plaetse, daer het begint niet te zien.* Veele slechthoofden roepen te vergeefs van klaere schaduwen: de klaerheyt moet in het licht zijn, en de schaduwe mach niet klaer zijn, ten zy daer iets is, dat de zelve verlicht. Schamping is, wanneer het licht niet vlak op de dingen straelt, maer noes, gelijk langs heenen, en kan zeer bequaem in een ronde pilaer aengewezen worden: want het licht heeft alleen zijn volle kracht ter plaetse, daer 't allernaest is: komende door de ronde omwijking meer en meer te schampen, tot dat het zich eindlijk geheel in schaduwe verliest.

Lib. 12. c. 7.

Schamping.

Dikte der lucht, De verhindering, die de gemeene dikte der lucht, of eenigen mist, nevel of rook geeft, bezwalpt ook de verwen. En men ziet dat de koleuren der dingen ook vermindert worden door het verre af zijn, voornamentlijk, in de ope lucht; want die vermindering in een besloten gebouw, geschiet veel meer door het verre af zijn van het licht, en verdonkering; als door de dikte der locht, die, hoe klaer weder het is, echter de dingen, die ver af zijn, belet en belemmert, omze zoo klaer, als van naby, in haere verwe te onderschey-

Belet.

ſcheyden; gelijk dit zeer aerdig door den zinrijken *Antonides* in deeze vaerzen word uitgedrukt:

Wat voorkomt in het licht, blinkt uit en triomfeert.
De beelden in 't verſchiet met ſchaduwen betoogen,
Verdwijnen meer en meer, en glippen uit onze oogen.

Wel is waer, dat de verkleyning in 't verſchiet hier veel toe doet, gelijkmen door vergrootglazen genoeg beſpeurt; maer nochtans zoo en zal noit eenich vergrootglas de ſchaduwe klaer vertoonen. Het ſchijnt dat de locht zelf in een kleyne wijtte een lichaem maekt, en zich met Hemelverwe bekleedende alleen of meeſt aen de verlichte dingen toelaet zich te vertoonen. Voornamentlijk de ſchaduwen.

Aenmerk ook, hoe 't verſchiet een klaerheit heeft,
Hoe ſchoon van licht: in ſteé van ſchaduw zweeft
Een dikte van de locht, een zacht verblaeuwen,
Waer in 't gezicht blijft hangen en verflaeuwen.

De ſchaduwen van zeer verre zullen eyndelijk het Hemelblaeuw bereyken: of dat van de Maen, wanneerze, haer hoornen beginnende te krommen, haer ganſch beſchaduwde zijde noch zichtbaer vertoont. Dit zach ik, in een vrolijke morgeſtond, voor daeg op den Appenyn rijdende, eer de Zon zich aen ons vertoonen kon: de naeſte heuvelen en diepe dellingen genooten noch bezwaerlijk het lumieren, de landſtreek ten weſten uit, ſcheide zich tegen een blaeuwen orizond; maer vry boven de zichtlijn begoſten zich op te doen, ik en wiſt niet wat, hellichte punten, die korts daer op wel wolkjes ſcheenen, maer in verwe de blinkende Maen natuerlijk geleeken: zy wieſſen nederwaerts aen in licht, tot datze zich op de zichtlijn tot bergen nederzetten, die, ſchoonze in 't begin ver boven d'aerde om hoog in een blaeuwe lucht ſcheenen te hangen, zoo bevond ik nochtans, dat het niet dan de dikte der locht was, die haer, zoo lang alsze noch in ſchaduwe lagen, genoeg verſchool, maer toenze verlicht waren, niet beletten kon zich klaer genoeg op te doen, zoo dat wyze voor den krommen Appenyn, daer hy Ligurien van Toskanen affcheyt, bekenden. Wy moeten deeze dikte der lucht nu met oordeel aenmerken. Wy ſtellen vaſt, datze alle beſchaduwde dingen buiten onzen orizont geheel doet verdwijnen, ten waerze door eenige dwerſſe glinſteringen zichtbaer wierden, gelijkmen op de heuvelen ontrent Weenen, de Saltzburger of Karnter Alpes haer beſneeude kruinen, zelf beſchaduwt zijnde, wel ziet ſchitteren; die, als'er de Zonne op ſchijnt, als ſtarren van zoo ver te zien blinken. Maer de dingen, die nader by ons zijn, moetmen na de maete van hare verte aenmerken, tot dat deze opmerking in de dingen, die ons allernaeſt zijn, zich eindigt. Hoe veel minder dat deze dikte der locht de lichten vermindert, zal een vlijtich onderzoeker licht uitvinden. Exempel. 't Licht minder.

Rook. Rook en miſt van gelijken beletten meer de ſchaduwe te zien, dan 't licht. Maer dewijl ik van rook ſpreeke, zoo kan ik niet vergeten den ſchoonen, doch droevigen morgen des jaers 1666, den 12 September. 't Was Sondach, en ik tot Londen in Wijtſtriet ontrent mijn boeken bezich, was verwondert, dat de ſtraelen der Zonne zoo root en gloejende in mijn kamer ſcheenen. Waer op ik de venſter naderende zach, dat een roſſe ſmook, die ik 't zwerk waende te zijn, zuitweſtwaert overwoey. Ik hielt my hier in geruſt, tot dat ik, ontrent ten elf uuren voormiddach, een groot gerucht op ſtraet hoorde, want al 't volk liep ter naeſte Kerk uit, roepende *fire*, *fire*, zoo veel te zeggen, als brand, brand, en gevraegt zijnde, waer, en hoe? Zoo wiert 'er geantwoort, dat de Franſen en Duitſchen de ſtad beneden hadden in brant geſteken, en dat elk gewaerſchuwt wiert het zelve ook elders te verhoeden. Dit was een vals vermoeden, maer de hand Gods en zijn rechtvaerdige gramſchap was alleen oorzaek. Zeker, de Zonne ſcheen dien dach zoo bloedich, dat ik ſchrik daer aen te gedenken.

De ſtad, in brand, ſcheen Stygis woeſten romp.
De Zonne deur den domp,
Als vuerich taende, en ſcheen zoo rood als bloet,
Haer ſtraelen eenen gloet.

Men konde *Loth* van zoodanich een licht doen beſchijnen, als men hem ſchilderde, daer hy, in de ſpelonke tot *Zoar*, door den wijn en de troetelingen van zijn dochters verhit, zich zelven, zijn huisvrouw, en 't brandende Sodoma vergeet: gelijk *Moizes* zegt, dat 'er een rook van den lande opging, als den rook eens ovens. Ons vaers op den brand van Londen vervolgt aldus:

Maer Sodom gaf noit ſchriklijker verſchiet,
Als toen ons 't licht verliet:
Toen ſteeg de vlam als in den Hemel op:
De Wolken in den top
En 't vuur om laeg, vertoonden van rontom
Een vuurige kolom:
Of wel een Hel, die pek en ſolfer ſpoog,
Afgryslijk voor ons oog.

Miſt. Nevel. Van miſt is elders by *Thalia*, in 't Hooftdeel van 't gematigt ordineeren, gerept.

VYF-

VYFDE HOOFTDEEL.

Van licht en ſchaduwe in 't gemeen, en desſelfs graeden, van lichter of donkerder.

MEn zal bevinden dat het licht, vallende in een beſlote kamer of gebouw, ten waer het onmiddelbaer door de Zonne wiert veroorzaekt, donkerder is, dan zelf de ſchaduwen vallende in de ope lucht, daer de Zonne ſchijnt. Want deeze van het beſchenen lichaem vallende, hebben nochtans meer lichts van den Hemel, en andere verlichte dingen, dan de lichten binnens huis uit deur of venſter kunnen genieten. Waer in zich groote Meeſters dikmaels vergrypen, latende het mindere van binnen het meerdere van buiten overtreffen. Laet dan, om deze zaek wel te verſtaen, gezegt worden de klaerheit van de Zonne zelf hondert, maer haer licht, dat zy aen de dingen, die zy beſchijnt, gevende is, tien te zijn: de ſchaduwe in d'ope lucht vijf: het lichtſte in een kamer vier: de weerglanſen twee: de opene ſchaduwen een: de holle dieptens O: dat is, zonder licht, of ten uiterſten donker. Hier mocht nu een konſtenaer, om zijn voorneemen in zijn macht te hebben, met zijn verwen te rade gaen, en overleggen, hoe veel trappen hy beklimmen kan, beginnende van zijn zwart of duiſterſte verwe, als voor O, d'uiterſte donkerheit, tot d'eerſte trap 1, van verlichting, ſtel lak, omber of ombers waerde. Tot de tweede 2. de hoogte van bruinroot, *Terra verde*, of diergelijk. Tot de derde 4. 't Vermogen van oker of vermiljoen. Hy zal genoeg te doen vinden om met witten of maſtekottten, of wat noch klaerder mach gevonden worden, de glanſen of ſpiegelingen van het uiterſte licht vijf, in een kamer te bereyken. Maer dewijl dit een zaek is, daermen niet te naeuwkeurich in kan zijn, zoo laet ons deeze verdeeling noch eens hervatten. Wy laeten de Zon buiten 't bereyk onzer verwen, en raeden, dat niemant zijn hooft breeke met dat licht, daer ons oog te zwak toe is, om het in de natuer eens aen te zien, nae te bootſen. Maer 't zy dat wy van voorneemen zijn iets binnen of buitens huis te verbeelden, wy zullen wel doen, als wy het in de volgende vijf graeden van licht en verdonkering aenmerken, gelijk wy 't hier achter onder de plaet van 't Kamerlicht in vijf perkjes hebben aengeweezen. Wy zeggen dan, dat het geene vlak van het licht, dat wy onderſtellen buiten ons werk te zijn, beſcheenen wort, een *volkomen licht* is, en dat des zelfs uiterſte glanſen, binnen 't vermoogen van

't Licht binnens huis donkerder, dan de ſchaduwe buiten.

Graden der verminderingen.

Van Lichten.

d'alderlichtſte verwen, als witten en maſtekotten, moeten bepaelt blijven. Ik meyne hier niet, datmen geverfde kleederen of iets dat van natueren bruin is, noch zelfs het blanke naekt, met witten of maſtekotten moet ophoogen, want dat acht ik belachelijk; maer ik wil datmen deeze verwen alleen met d'alderklaerſte lichten vergelijke, en haer dus met zijn gedachten in den eerſten graet ſtelle. In den tweeden graedt ſtellen wy, als half verlicht, de ſchampingen, en vergelijken die met onze mezetinte, of halfverwen op de bruinte van ookers. In den derden graet ſtellen wy, als maer een vierdepart verlicht de gemeene reflexien of wederglanſen, deurſchijningen, en al wat in de ſchaduwe eenige kennelijkheyt verooorzaekt; en vergelijken die tegens bruin root. De rechte ſchaduwen, die echter noch eenich ſcheemerlicht deelachtich zijn, als miſſchien een achtſte deel, ſtellen wy in den vierden graet: en vergelijken die met omber. Maer de holle dieptens, die van alle licht of wederglans berooft zijn, ſtellen wy in den vijfden en laetſten graedt, en vergelijken die met onze zwarten, en alderdiepſte verwen. Deeze aenmerking zal ons voorzichtich maeken, om niet meer t'onderneemen, als het vermoogen onzer verwen toelaet. Want als wy te hoog opheffen, zoo zullen wy om laeg te kort ſchieten, gelijk een gebeurt, die in 't ſchilderen van een nachtſtuk een brandende toors of hen kaerſe voor aen ſtellen: want zy hebben de macht niet, het reſteerende werk zijn behoorlijke klaerheyt te geeven. *Rembrant* heeft de maet van een kaerslicht in eenige bruine printjes nae zijn vermoogen uitgebeelt, maer als men die lichjes toedekt, zoo blijft de reſt van 't werk donker: daer wy gewoon zijn, als men ons iets by de kaers laet zien, onze hand voor 't licht te houden, op dat het onze oogen niet en belette alles op 't klaerſt en kenlijkſt te onderſcheyden. En zeker, wanneermen iets byzonders in Schildery vertoonen, en alles in volle kracht doen zien wil, zoo is 't ook wel waert, datmen de vlam van een kaerſe of fakkel ergens doe achter ſchuilen: want die bloot laetende, zoudenze 't vermoogen van onzen eerſten graed van licht alleen behoeven. En zoo men zijn voornaemſte werk in volle kracht geſchildert hadde, zoo zouden 'er verwen tot de lichten ontbreeken. De Schilder, die in *Juno* en *Pallas* al de ſchoonheeden, die hy bedenken kon, gebracht had, en toen als uitgeput was, zette *Venus* van achteren. Zoo zal 't ook geoorloft zijn deeze lichten te dekken. Maer ik wil de geeſten dit voor geen wet opdringen. Heeft iemant luſt om de lichte vlam van kaers of lamp eens in zijn tafereel te doen ſchijnen, wel aen, dat hy dien luſt vry boete, en 't verſchil, dat 'er tuſſchen 't licht en 't verlichte is, wel waerneeme; gelijk het van *Gerrit Douw* en zijn naevolgers tot verwonderens toe is te weeg gebracht.

ZESTE

ZESTE HOOFTDEEL.

Van de ſchaduwen der Zonne, en haere ſtreekvallen.

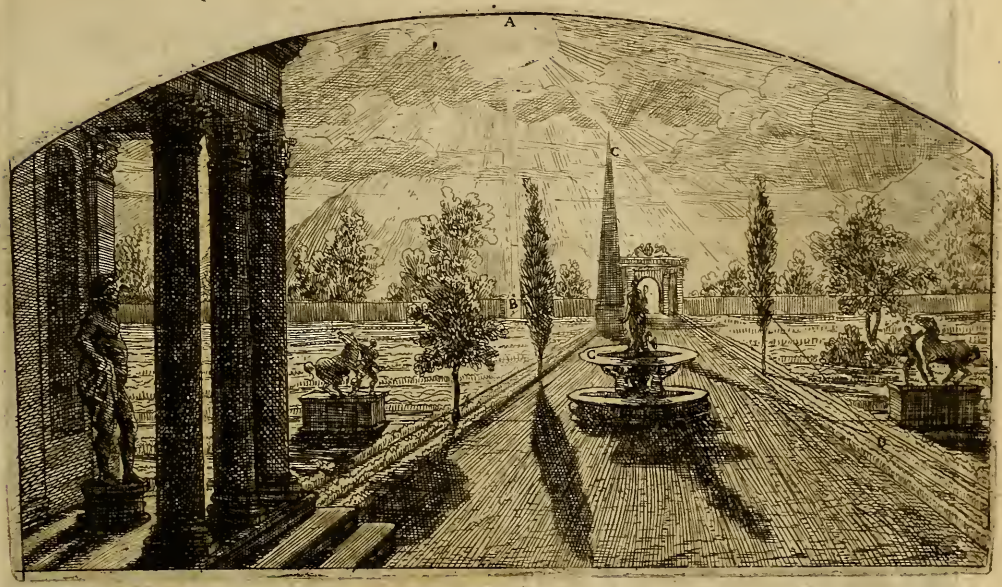

LAet ons nu voor eerſt de ſchaduwen der Zonne, en haere ſtreekvallen beſchrijven. Wel aen, ſtel dat zy van achteren boven den Orizond, of de ſcheydlijn in uw ſtuk ſchijne. Laet dan uit de Zon A een lootlijn in B op uwen Orizond vallen. Laet uw boomgebouw of Piramyde C, waer 't ook wil, geplaetſt zijn. Laet dan de ſchaduwlijnen, uit het punt B getrokken, deur de voeten van C C heenglyen', zoo zult gy voor eerſt zien, welken weg de ſchaduwen loopen moeten. Laet dan de lijnen uit de Zon A de toppen van de voorwerpen C C raekende, voortvaeren, totze de ſchaduwlijnen aentreffen: zoo hebt gy de lengte, daer de ſchaduwe aflaet; gelijk in het punt D, daer de ſchaduwe van de Piramyde C eyndigt, gezien wort. En dus, hoe gy de Zon hooger ſtelt, hoe de ſchaduwen korter wordē, gelijk men hier met een opſlach van d'oogen leeren kan; tot beſchaemtheyt van die Schilders, die reets door haere andere gaven een naem verkregen hebben: en echter in dit val-

Schaduwen van de achterzon.

len der schaduwen zoo los gaen, dat zy haere deurwrochte werken niet alleen kreupel, maer zelfs bespottelijk maeken.

Van de voorzon, en hoe al de schaduwen nae de scheydlijn op een zeekere steek of punt loopen.

Indien de Zon recht van voren in uw werk valle, zoo moeten de schaduwen over al na de steek of 't oogpunt loopen.

Voorzon. Maer zoo men begeert, dat de Zon ontrent van vooren in het stuk schijne, zoo stel voor eerst uw oogpunt op de scheydlijn, daer 't u lust, in A; stel dan in uw stuk de plaets op de scheydlijn, daer gy wilt dat de Zon lijnrecht tegen over sta, als in B, neem de juiste lengte van A B, en stel C aen d' ander zy van A, dat A C en A B even lang zijn. Laet uit C een lijn opklimmen tot D, zijnde eeven de hoogte, die gy wilt dat de Zonne staet, laet uw pilaer, beelt, of gebouw E zijne schaduwe na 't punt B trekken, daer zy onfeilbaer henen moet, als staende recht over de Zon. Laet dan een lijn uit het punt C langs de gront van 't werk, beelt, of boom E komen, en een ander uit D den top raken, makende het punt F; dit punt na het oogpunt A gehaelt,

zal

zal de ſchaduwlijn deurſnydende de rechte lengde aenwijzen. Hier is wel aen te merken, dat alle ſchaduwen nae het punt B loopen, gelijk in de Prent op den voorgrond aen de Paerdevoeten te zien is. Want in deeze waerneminge wort gemeenlijk zelf by de beſte konſtenaers gedoolt.

Bezydezon.

Indien gy wilt dat de Zon recht van ter zijden, 't zy van de rechter of ſlinker hand, in uw ſtuk ſchijne, wel aen, laet de dingen, zy zijn dan boom, beelt, pilaer, of piramyde, recht ter zijden uit ſchaduwen. Nu is de vraeg, hoe hoog dat gy begeert, dat de Zon is? Want dikwils is 't noodich, datmen de tijd van den dach ook uitbeelde. Wy zullen den liefhebbers op een zeer lichte wijze hier van berichten.

Verdeel den Zonneloop van dat hy opgaet, tot op zijn hoogſt, gelijk als in den Zona Torrida, Heeten riem, in zes gelijke ueren, gelijk hier booven in de plaet van de voorzon, ter ſlinkerhandt in de locht, geteykent ſtaet. Dit is een zekeren wech om de lengtens der ſchaduwen in een rechte bezydezon te verſtaen: en om alle moeilijkheit te vermijden, zoo kan deeze zonwijzer alleen ons genoeg doen: want verkies zoodanich een uur, als gy begeert, en laet een ſchaduwlijn van den top van 't geen zijn ſchaduwe geeft, afdaelen, die eevenwijdich met de verkoren uurſtreek heenegaet, zy zal u de rechte lengte van de ſchaduwe wijzen. Of luſt het u zelf te kennen te geeven, hoe veel graeden de Zonne hoog is, zoo laet uw linie eeven wijdich met de begeerde hoogtens linie loopen. Maer dit's wat naeuw gezocht. De reden waerom dat ik deeze aenmerkinge hier invoer, is, vermits ik beſpeurt hebbe, dat zelfs goede inzichtmeeſters niet alleen zich vergrepen hebben, dat zy op d' een plaets van haer werk de ſchaduwen, als of de Zon hoog, en op een ander plaets als of zy laeg was, hebben uitgebeelt: maer ook tot waerſchuwing, voor die beelden, lantſchappen, of iets anders ſchaduwen; dat ze mogen acht geven, dat de lengtens der ſchaduwen door haer ganſche werk een gelijkmaticheit hebben. Dit zy genoeg van de Zonneſchaduwen in d' ope lucht, daer die van een lichte wolk ook meede overeenkomen.

Van 't

Van 't beslooten of kamerlicht.

1 2 3 4 5 *Kamerlicht.* pag.

Het daglicht in een beslote plaets, 't zy kamer, zaele, kelder, of wat des meer is, stellen wy tweederley. Als van een gemeene lucht, of van een in schijnende Zon. Van een gemeene locht komen zy in haer streek-vallen eenigzins met het vuer of fakkellicht overeen, behalve dat zy zoo kantig of snel niet en zijn: want zy krijgen, nae de maete der grootheit van 't licht, een weederzijdsche zachtigheyt, en voornamentlijk, die naest by 't venster zijn; want deeze van beyde zijden omscheenen, verliezen zich in een punt, en behouden haer voornaemste bruinte alleenlijk in de middel-streek.

Van een gemeene locht.

Of met een inschijnende Zon.

De schaduwen van een inschijnende Zon binnens huis, koomen met die van d' oope lucht overeen, behalve datze sterker, en binnen 't bestek van deur of venster bepaelt zijn. *Albert Durer* heeft zich in een inschijnend Zonnelicht, in zijnen *Jeronimus* in de kamer, geweldich vermaekt.

Het aenmerkelijk in dusdanige verlichtingen zijn de weerglanssen en reflexien, welkers streek vallen alderbest met het vuer of fakkellicht overeen-

eenkomen. Wonderlijk heeft zich onzen *Rembrant* in reflexeeringen gequeeten, jae het scheen of deze verkiezing van 't wederom kaetsen van eenich licht zijn rechte element was, had hy hem maer wat beter op de grondregels deezer konst verstaen: want die alleenlijk op zijn oog en gewaende ondervindinge steunt, begaet dikmaels feylen, die den spot van leerjongers, ik zwijge van meesters, verdienen: en zoo veel te meer, daer deeze zekere kennissen, voor die 'er zich een weynig aen laet gelegen zijn, zoo gemakkelijk zijn te bekomen.

Vuer-kaers- of fakkellicht.

Het vuur-of toortslicht hebben wy in den schaduwendans vertoont, en genoeg te verstaen gegeven, hoedanich het vallen moet: naementlijk, dat de linyen uit de gront van de kaers, de gront van het schaduwende lichaem deurloopen, en daernae door de lichtlijnen worden afgesneeden. Zeggen dan met *Vermander* tot besluit:

De schaduw neemt altijts haer streek
Van 't licht, als uit een punt of steek.

ZEVENDE HOOFTDEEL.

Van de Deurzigtkunde.

Deurzigtkunde,

Dewijl gy nu, ô Schilderjeugt, door onze *Melpomene* begreepen hebt, hoemen ligten en schaduwen in graeden kan afdeelen, en hoemen haere streekvallen en bepaelingen moet waernemen; zoo is 't tijdt, dat gy de *Deurzigtkunde* by der hand neemt, om in alderley verkleyningen en verkortingen zeeker te gaen: en op dat gy, door de onfeylbaerheyt van deeze konst verligt, de ondieptens der doolingen, daer zoo veel waenwijze Schilders schipbreuk lijden, zeeker moogt deurzeylen. Deeze weetenschap acht ik zoo nootzakelijk, dat ik rond uit zegge, dat zonder de zelve niet zeekerlijk iets goets te maeken is: gelijk men dagelijks ziet in de Schilderyen, die zonder 't beleyt van deeze kennisse gedaen worden, datter somtijts zulke onnoozele en belachelijke (maer ik wil liever zeggen erbarmelijke) misslagen in bespeurt worden, dat de meesters daer van hun schaemtshalven zouden verschuilen, in gevalle hun d' oogen eens geopent wierden, en dat zy 't zelf konden zien. Schoon gy niet en weet, zegt *Seneka*, waerom de breette van een wandelry, nae 't oog der geene, die haer van verre aenschouwen, haer gestalte en deeling verliest,

Hoe nootzakelijk.

In 't derde boek. Van de Weldaeden.

en zich in 't uiterſte tot een benaeude engte inkrimpt, zoo dat de pijlers zich geheelijk ſchijnen aen een te voegen, enz. zoo zal 't u echter niet veel ſchaeden, dat gy in dit, dat u niet vorderlijk is, onervaeren zijt; als of hy zeggen wilde, dat deeze byzondere wetenſchap tot de zeedige wijsheit niet en behoort. Maer dat een Schilder, diens werk het is, al wat in 't zien beſtaet wel te onderſcheyden, daer in onweetende zoude zijn, is niet te verantwoorden. De zelve *Seneka* zegt op een andere plaets: De pijlers van lange wandelryen ſchijnen malkander te raeken, dewijl 'er niets lichter bedroogen wort, als het gezigt. Maer ik zegge dat een Schilder, diens werk het is, het gezigt te bedriegen, ook zoo veel kennis van de natuur der dingen moet hebben, dat hy grondig verſtaet, waer door het oog bedroogen wort. En deeze kennis brengt ons ook zoo ver, dat wy beſcheydelijk weeten, hoe verre het eene ding van het ander is, ſchoon het in d' oogen der onkundigen als in malkander hangt.

Waer toe dienende.

Ik zal hier overſlaen uit te drukken, op wat wijze men door kaetslijnien mismaekte gedaentens in ſpiegelgloben, winkelglazen en ſilinders haer opregte form kan geeven; dewijl dit meer konſtgreepen, dan nootzaekelijke weetenſchappen zijn. Maer nochtans behoorde een meeſter de wortels, daer deeze vermaeklijkheden uit voortſpruiten, te verſtaen; om, in gevalle hem een ſchuinhoekig, rond, of anders vreemt geſtaltig gebouw of gewelf voorquam te beſchilderen, niet verleegen te ſtaen: want de welffels of wanden mogen zoo hoekich zijn, als zy willen, men kan 'er echter door deeze konſt zoodanig bedeelen, dat zy geheelijk een andere form zullen ſchijnen te hebben, en men kan de hoeken en verkortende muuren zelf als weg ſchilderen; en in gevalle men dan daer beelden of hiſtoryen byvoegt, zoo zal het alle verwondering, zoo 't anders van een recht verſtandige gedaen is, te boven gaen. Door deeze kenniſſe kan men ook een kleyn vertrek zeer groot doen ſchijnen: dit betoonde *Julio Romano* te Mantua, in 't paleys del T, daer hy den Reuzenſtrijdt teegen de Gooden, in een verwelfde kamer heerlijk verbeelt hebbende, door wegwijkende doorzigten 't gebouw, dat maer vijftien voet breet was, in een wijdſtrekkend veld als vertoverde. *Fabritius* heeft hier ook wonder meede gedaen, gelijk tot Delft ten huize van den konſtliefdigen Heer Zal: *Do. Valentius*, en elders noch te zien is; maer 't is te bejammeren dat zijn werken niet ergens in een vaſt Koninklijk gebouw of Kerke geplaetſt zijn: want deezen aert van Schilderyen bint zich geweldig aen de plaets, daer menze toe maekt. Wat wijders een ander voor den Keyzer tot Weenen, en ook in Engeland met deeze konſt te weege gebragt heeft, paſt my niet te melden. Door de kenniſſe van deeze weeteuſchap maekt men ook de wonderlijke perſpectyfkas, die,

Allerley hoekken recht,

En een kleyne plaets groot te doen ſchijnen.

De Perſpectyfkas.

die, alsze regt en met kenniſſe geſchildert is, een figuur van een vinger lang als leevensgroot vertoont. Het verſtant van deeze konſt gaf aen *Giorgione* de ſtoutigheyt van ſtaende te houden, en metter daed te betoonen, dat de Schilderkonſt, zoo wel als de Beelthouwery, een zelve beelt van veel zyden kan laeten zien: want hy ſchilderde een naekte figuur, die in zijn werk wel van achteren, maer van d'eene zijde in een ſpiegel, van d'andere in een blank waepen, en van vooren in een glad afſtraelende waeterqueel te zien was. Van *Goltzius* gaet ook iet dergelijx in print uit, daer *Venus*, geknielt zittende, van gelijken in een ſpiegel, als meede in het tafereel van een Schilder, die haer afmaelt, vertoont wort. De Perſpectiven en doorzichten zijn, om haere aengenaeme bedrieglijkheyt, altijts en overal in hooge agting geweeſt. *Hans de Vries* heeft in de voorleeden eeuw menig menſch doen verwonderen, met het verbeelden van opene deuren, en inwendige vertrekken, daer veele konſtig meede misleyt zijn geweeſt. Hy heeft ook zijn vlijt wel openbaer gemaekt; want hy meer dan vijf-en-twintig boeken van metſelryen, gebouwen, deurzigten en ſieraeden heeft uitgegeven. Deeze konſt der Deurzigtkunde is ook al by d'ouden gelukkig gebruikt, want als *Klaudius Pulcher* zijn beſchildert Toneel opende, zoo vlogen de Ravens tegen de geſchilderde teegelen om op te ruſten, en waren daer zoo wel bedroogen, als met de druiven van *Zeuxis*. Ook moet den ouden *Serapius* deeze konſt wel verſtaen hebben, toen hy de ſtellagien der ſchouſpeelen ſchilderde, en *Kalaſes*, die de Tafereelen voor de komedianten maekte, en daer door grooten roem verkreeg; want als dusdanige werken d'oogen der aenſchouwers niet en bedriegen, zoo zijnze eer beſpottens als prijzens waerdig. Maer wat behoefik veel by zonderheeden, daer deeze kennis dienſtig toe is, aen te wijzen? *Dewijlmen*, als gezegt is, *zonder de zelve, niet ter werelt zekerlijk goet kan maeken.* Zeker, 't is den Schilder ſchandelijker, als den Poëet, in eenig deel verleegen te ſtaen. Hoor wat *Horatius* zegt:

Een beeld van vier zijden te zien.

Doorzigten.

Wat roem ik m' een Poeet,
Daer ik noch kan noch weet
Den eyſch van alle dingen,
En haer veranderingen,
Te ſtellen zoo't betaemt.
Of zal ik konſt ontbeeren,
Om dat ik niet will leeren,
Uit een verachte ſchaemt?

Neen zeeker, dit waer een kleynmoedigheyt, die aen braeve geeſten misſtaen zouw, de konſt is te edel: daerom hebben alle voornaeme Meeſters

zig van deze weetenſchap verzien, jae den grooten *Raphaël* ſchaemde zig niet de zelve van broer *Baccio di San Marko* te leeren. Want hoe zoudemen eenige verkortingen konnen maeken, en echter doen ſchijnen, als of de beelden haere volkome lengte hadden? Hoe zoude *Phidias* geweten hebben, dat het ſlordig beeld, dat hy tegen *Alkamenes* om ſtrijdt gemaekt hadde, zig in de hoogte zoo ſchoon zoude vertoonen? Laet dit dan genoeg zijn tot betooning van de nootzakelijkheyt en nuttigheyt deezer konſt, ſlae den Paſſer en den Maetſtok etlijke winterſche maenden ter hand. Nu paſte 't my wel de gronden der Deurzigtkunde hier te verhandelen, maer andere hebben daer zoo breet en omſtandig in geweyt, dat het my verveelt, hier ter plaetze daer iets af, of toe te doen. En 't zal in deeze myne inleyding genoeg zijn, dat ik u voor eerſt een deel boeken in de hand geef: lees dan, dien 't u luſt, of *Albert Durer*, *Hans de Vries*, *Maroldis*, *Guido Baldi*, of den nieuwen vond van *Des Argues*. En mooglijk, zoo't my de tijdt en de luſt toelaet, zoo zullen wy u door een toepad noch een veel korter weg aenwijzen.

Verkortingen.

Schryvers van de Perſpectijf.

CALLIOPE.
de
Heldedichtster
8

CALLIOPE,
De Heldedichtſter.

Het achtſte Boek.

Inhoudt.

DEr Muzen Koningin Calliope berecht
Ons door de Gratien, het ſchoonſte uit ſchoon te keuren,
Een levendig bedrijf der beelden nae te ſpeuren:
Terwijl Glycera vaſt en krans' en ruikers vlecht:
Der verwen vrientſchap, en't verbant van ſchaeuw en daegen,
Verkorten, wijken, en verheffen, of den vondt
Van voor doen komen, wort getoont, en hoe men rondt.
Maer om zich zelven en een yder te behaegen,
En wel te leeven, zoo vermaent zy voort de jeugdt
Tot goede zeeden, als Godin der waere deugdt.

Op de Print.

DE Majeſteit van dees Godin der Heldedichten
Wort hier in't klein vertoont: haer was d'eendrachtigheit
Van al de Hemelen, by d'ouden toegeleyt:
Een Scepter en een Kroon, daer Juno voor moſt zwichten:
Zy baerde Orfeus, die door zijn ſtem en ſnaerenſpel
De Dieren temde en't volck tot zeden kon verſpreeken.
Virgiel was als Homeer ook van haer' geeſt ontſteeken:
De drie bevallijkheen ſtaen reede op haer bevel:
Haer pracht verdooft de Paeuw, hoe ſchoon van ſtal en kleuren:
Haer lieffelijken aêm al Floraes zoete geuren.

INLEIDING.

Van de Gratien in't gemeen.

O Moeder van Orfeus! en voornaemſte der Zanggodinnen, die, wanneerze al gelijk aenheffen, als meeſtreſſe de maet ſlaet, en de ganſche *Harmonie* maekt. Gy die gewoon zijt volkomentlijk te leeren uitdrukken, al 't geene door een goedt oordeel alreede voor 't beſte gekeurt is. Uw naem komt van *Kalé ops*, dat is goede ſtem, waer meede gy al de uitvindingen uwer Gezellinnen verſiert. Gy zijt voor de waere Hemelſche *Venus* bekent, en ſchoon gy onder de Dwaellichten geen byzondere ſtarre beheerſcht, zo eert men u nochtans als Godin van al de ſterrekringen, daer gy in zoo veelerley omzwaeyen de *Harmonie* en overeenſtemmende ordening in bewaert. Leer ons nu in weynich woorden 't geene daer zoo veel aen vaſt is; te weeten, hoemen een Schilderye met de volmaektheyt zal overſtorten: en die konſt zelve, die den volkomen meeſter maekt. Ontdek ons hoe het bykomt, dat zelfs overkonſtige werken onaengenaem zijn; en andere daer en tegen met haere gebreeken verluſtigen. Gebie aen uwe ſtaetjuffers de drie bevallijkheden *Aglaje*, *Eufroſine* en *Thaleye*, datze ons vergezelſchappen, en de ſchoonheyt, graſelijkheyt en bevallijkheyt doen kennen; Goodengaeven, die niet dan door een Hemelval te leeren zijn. Doe de duiſterheyt van onze oogen af, op dat wy de zoeticheyt, leeventheyt en lieflijkheyt, daer de werken van die groote Meeſters, *Apelles*, *Raphaël*, *Parmens*, en *van Dijk*, meede verſiert zijn geweeſt, moogen onderſcheyden.

Calliope tanto importa quanto perfettione di Scientia, & é la ſuperiore, & il capo di tutte le altre eſſendo che quando l'huome é perfetto non ha piu biſogno dell' altrui ajuto, ma é egli il ſuperiore di tutti. V. Cartari in Imagine de i Dei. &c

Gratie beſtaet in de ontmoeting van al de deelen der Konſt.

Zeeker de Gratien zijn 't, die een konſtſtuk ten Hemel voeren: wanneer de volmaektheeden elkandeten gelijkelijk ontmoeten: wanneer de vindinge rijk en vernuftich is, de Teykeninge vaſt en zeeker, de beroeringen beweeglijk, d' omſtandicheeden eygen, de ſchikkinge groots en gevoeglijk, de koloreeringe natuurlijk, en het daegen en ſchaduwen op vaſte reeden ſtaet: en hier dan noch by komt, dat *Aglaje* de ſchoonſte verkiezing daer toe brengt; dat *Eufroſine* die op 't beſt vertoont; en dat *Thaleye* de houdinge en *Harmonie* der verwen daer toe voegt. Deeze deugden by een te kunnen brengen maeken een volkomen meeſter uit: want in d' eerſte toont hy zijnen edelen geeſt, wanneer hy een bezienswaerdige zaeke by de handt neemt, en verwonderlijke uitvindingen ten toon voert: in de tweede zien wy zijn groote ervarentheyt en vaſticheyt in de Teykenkunſt: in de derde zijn deurdringend vernuft, als hy de doeningen des lichaems, en de lijdingen des geeſtes uitbeelt; in de vierde wort men gewaer, dat hy in alle deelen der konſt ervaeren, over al t'huis is, en tot alles

alles raed weet: in de vijfde vertoont hy zijn meeſterſchap, wijl hy van veel deelen door 't ordineeren een geheel maekt, en zijn ſoldaeten als Hooftman in geleeden kan ſtellen: in de zeſte en zevende deugden waer te neemen betoont hy geheelijk een Schilder te zijn, wanneer hy yder ding zijn natuurlijke verwe geeft, en de lichten en ſchaduwen behoorlijk waerneemt. Maer al deeze deugden zullen den welſtant miſſen, ten zy'er de ſchoone verkiezinge, de bevallijke en levende vertooninge, en de lieflijke houdinge bykomt. En hier van moet ons *Calliope* door de dochters van *Jupiter* en *Eurinome* de helpende handt bieden.

EERSTE HOOFTDEEL.

Van de Schoonheyt, dat 'er een Kunſtgeregelde Schoonheyt is.

DAt dan de milde en heerlijke *Aglaje* hervoor treede, en ons de ſchoonheyt aenwijze, en haer vermoogen ten toon ſtelle. *Ariſtoteles* gevraegt zijnde, waerom 't geene ſchoon was, bemint wiert? antwoorde te recht, dat dit een blindemans vraege was. Want zeeker de ſchoonheyt ſchijnt wel iet Godlijks te zijn, dewijl ze door een eenige verſchijninge een yders oogen tot zich trekt, en op een wonderlijke wijze zoodanich de harten rooft, dat d'alderbarbariſte gemoeden, door haer vermogen, in hoe tenger een Perſonaedje zy zich voordoet, overwonnen, getemt en gevangen worden. Maer eer ik voortgae met van de kuntſchap der nae de kunſt geregelde ſchoonheyt te ſpreeken, zoo valt my in, dat de zelve van ſommige kunſt onkondige zelfs ontkent is te zijn.

Franſiskus Bacon, van de ſchoonheit ſpreekende, brengt de konſt in verkleyning. Dat is het beſte deel van ſchoonheyt, zegt hy, 't welk geen Schilder kan uitleggen; noch door geen eerſte aenzien kan bemerkt worden. En daer en is geen zoo uitmuntende, die geen wanſtal onderworpen is. Men kan niet weten of *Apelles*, of *Albert Durer*, grooter gek was, van welke de eene, een beeld van Geometricale proportien wilde maken, en d'ander de beſte deelen van verſcheyde ſchoonheden nemende, eene daer uit beſtont te formeeren. Maer zulk een afbeeldinge (dunkt hem) kon niemant behaegen, dan den Schilder zelfs. Niet te min (dunkt hem voorts) zoo zouw een Schilder wel een beeter beelt kunnen maken, dan 'er oit geweeſt is, maer dat zoude door geluk, of by geval, geſchieden; gelijk 't gebeuren kan, dat een muzikant in zijn ſpeelen een zoet geluit maekt,

Schoonheit. Ofze is. Bacons tegenſtelling.

zon-

Hy meent de Gratien. zonder eenigen regel. Maer hier op moet een konstenaer uitroepen, *ô Bakon!* Uw hooge wijsheyt doet u doolen, en dit is vermetelheyt buiten uw leest. Zeker 't geene *G. Vossius* zegt, dat hoe groot ook een schoonheyt is, zy wort van verscheide beelden overwonnen, geschiet niet by geval, schoon 'er somtijts wel eenige toeval van Gratie de hulpende handt toe verleent heeft. Onzen grooten *Verulamius* wort van een ander schrijver nagevolgt, hy meent, zegt hy, de beste meesters hebben altijts de schoonheyt gestelt in de gelijkmaeticheyt van deelen, of anders in een alderbeste medemeetlijkheyt van 't geheel tot yder deel, en wederom van de deelen onderling tegen elkander. Maer andere hebbenze in een zekere bevallijkheyt van gedaente en verwe begrepen, en om dat zy haer niet en kenden, zoo hebbenze haer als onkennelijk beschreven. En dus voortgaende meent hy al verder, dat wanneer kunstige Schilders een groote schoonheit uitgebeelt hebben, het zelve geensins deur regels van de kunst, maer alleen door een slach van 't geluk, en by geval gebeurt is. Ja hy meent, dat *Apelles* Schilderyen, die uit veelerley schoonheden getrokken waren, niemant anders, als hem zelf zouden behaegt hebben: noch hy wil ook niet gelooven, dat de meesters, daer *Claudianus* van gewaegt, zijn Exempel volgden. Maer hy meent, dat het al luk op raek was, gelijk het werpen van *Protogenes* spons, die het schuim, dat hy door zijn konst niet en had kunnen volmaken, uitgaf. Maer zulk slach van schrijvers spreeken als de blinde van de verwen, en voornamentlijk dezen; want schoon hy even te vooren een juffer, voor zoo veel zijn verstant hem toeliet, na de kunst geformeert heeft, als hy op 't papier wierp:

By een ander toegestemt.

Jan de Bruyn, in zijn Wetsteen 2. Boek. c. 6.

Lumina sunt Melitæ Iunonia, dextra Minervæ,
Mamillæ Veneris, sura maris Dominæ.
Godinne Thetys zette aen Melita de beenen,
Den boezem Venus; de besneede handen scheenen
Van Pallas, het gezicht van Jovis Gemalin.

Of als hy een andere toestelt, met een hooft van Praeg, de borsten uit Oostenrijk, den buik uit Vrankrijk, den rug uit Brabant, de handen uit Engeland, de voeten van den Rijnstroom, en de dgiejen uit Zwitserlant: en zegt, dat deze by een Schildery, die hy stelt gezien te hebben, niet haelen zouden; zoo breekt dit des Schilders Regel niet. En hy bekent stilzwijgens, dat dien konstenaer zijn werk nae een beter denkbeelt gemaekt hadde. Alle menschen, zegt *Plutarchus*, zijn niet begaeft met de zelve oordeelens kracht, 't eene gezicht is meer door de natuur of door de konst geholpen om het schoone te onderkennen. Hier uit ontstaet het, dat geoeffende Schilders vaerdichlijk van de gestaltens en gedaentens der dingen kunnen oordeelen. Zeker waenwijs Idioot riep volmondich uit, dat hy

Dat een geoeffent konstenaer van de schoonheyt recht kan oordeelen.

de

de *Venus*, die *Zeuxis* geſchildert hadde, niet ſchoon en vond. Maer *Nikomachus* zeyde, Neemt mijne oogen, en zy zal u een Godinne ſchijnen te zijn. Het moeten konſtverſtandige oogen zijn, die van de ſchoonheyt recht zullen oordeelen: en de recht kunſtkundige meeſters hebben nimmermeer gemiſt een waere ſchoonheyt, volgens de regelen van de konſt, voort te brengen, zoo dikwils zy 't zelve hebben voorgenomen: 't welk hen lichtelijk gemiſt zou hebben, indien 'er geen vaſte en zeekere regels by hun bekent waren geweeſt, waer in dat de waere ſchoonheyt beſtont.

Hier op zegt *Albert Durer*, Dat niemant uit zijn zin en gedachten een ſchoonheyt kan uitdrukken: maer dat het noodig zy, dat iemant, die een ſchoonheyt uit zijn gemoed wil voortbrengen, de zelve daer in te vooren opgegaert en bewaert heeft, door een vlytige naevolginge, en dat men ze dan voor diens eygen niet houden moet, maer voor een meeſterſchap door arbeyt verkreegen, die deeze vruchten baert, door het geene te vooren in 't gemoed gezaeyt was: en die de van binnen ontfange gedaente als een verborgen ſchat uitbrengt. Dat derhalven geoeffende meeſters de leevendige exempelen, om haere beelden nae uit te drukken, niet van nooden hebben, dewijl 'er door een lange oeffening, in haer gemoed zoo veel is ſamengevloeit, datze, al wat hun belieft, daer uit ſcheppen kunnen. Vorder beſluit hy, dat dit voortbrengen van ſchoonheden van den ongeleerden en onervaren niet te hoopen is.

TWEEDE HOOFTDEEL.

De ſchoonheyt watze is, en waerze in beſtaet.

IK vraegde wel eer aen mijn medeleerling: *Wat 'er toch, tot overtreffing aller dingen, die onder onverbeterlyk ſtaen, te betrachten ſtont?* Hy antwoorde: *de ſchoonheyt.* Treflijk voorwaer. Maer nu zoo mocht ons wel een wijzen *Paris* ontbreeken, die van haer zouw oordeelen, om de rechte te kennen. Wy zeggen dan, datter een ſchoonheyt is, dat is, in allerley gedaentens een eenich allerſchoonſte, 't welk *Momus* zelf geen gebrek en zoude kunnen optijgen, noch eenich deel daer in aenwijzen, dat de gelijkmaticheit te buiten ging. Watze is in't gemeen.

Alle ſchoonheyt des lichaems is een gelijke overeendraginge der deelen, met een zeekere zoeticheyt en lieflijkheyt van verwe, zegt *Auguſtinus*. En gelijk wy ſchoonder en ſchoonder gedaentens zien, zoo is, dunkt my, wel te begrijpen datter in haeren aert ook alderſchoonſtens zijn. Even gelijk Stadt Godts. lib. 22. c. 19.

als uit veelerley by geval getrokke ronden, het eene beter dan 't andere is; maer dat geene alleen volmaekt is, 't welk in zijn omtrek nergens te ver van, of te naby zijn middelpunt buigt. Alzoo wort de schoonheyt ook gezegt te zijn, zoodanich een gedaente, die van alle onschoonheden vry is, en desweegen een volmaekte gedaente. Beeld u nu vry zoodanich een Helmelsche *Venus* in, waer van gy niet zeggen kunt, dat haer voorhooft of neus te kort of te lang is, haer oogen en mond te groot of te kleyn zijn; ja dat geenich deel of leedeken uw oordeel aenstootlijk is: en voeg'er dan de gratien by, gy zult zeeker geen onbehaeglijk denkbeelt hebben. *Polymnia* meent, en 't wort van veel geletterde toegestaen, dat onze eerste ouders zoodanich geweest zijn: 't welk niemand vreemt behoort voor te komen, aengemerkt zy van zoo volmaekt een meester gevormt zijn. En te meer, dat wy zien dat veelerley onschoon heden uit quaede locht, voetzel en landaert voortkomen, daer zy vry van geweest zijn; gelijk ook van het onderscheydelijk krooft, dat de menschen, door veelderleye gebreken haerer voorouderen geerft hebben, en noch dagelijks door nieuwe toevallen verergert, often minsten verandert, aen haere kinderen overzetten en meedeelen. Dewijl my nu geen Schildery by de hand is, om u haere gedaentens te vertoonen, zoo hoor *Vondels Apollion*. Hy poogt dit paer aldus na't leeven af te maelen:

Dit eischt Natuurs penseel, geen verf, maer Zonnestraelen.
De man en vrouw zijn bey volschapen, even schoon,
Van top tot teen. Met recht spant Adam wel de kroon,
Door kloekheyt van gedaente, en majesteit van weezen,
Als een ter heerschappy des aertrijks uitgeleezen:
Maer al wat Eva heeft vernoegt haer Bruigoms eisch;
Der leeden tederheit, een zachter vel en vleisch,
Een vriendelijker verf, aenminnicheit der oogen,
Een minnelijke mont, een uitspraek, wiens vermoogen
Bestaet in eedler klank; twee bronnen van yvoor,
En wat men best verzwijge, eer dit een geest bekoor'.

Een ongebreklijke volmaekte gedaente,

Als moogelijk ons eerste ouders hadden.

Alhoewel nu deeze volmaektheyt, die wy onderstellen dat in dit eerste paer geweest is, in de naekomers nu min dan meer verkreupelt is, zoo ziet-men nochtans somtijts van de zelve eenige verwonderwaerdige blikken: want de natuer vormt nu en dan schoonheden, die men zoude zeggen, dat ze de volmaektheyt bereyken, of zeer nae komen: daer de konstenaers dan haere denkbeelden, die zy tot de volkomentheyt bereyden, nae verbeeteren.

Demetrius schoonheit.

Demetrius was zoo wonderbaerlijk en uitnemende schoon van gedaente, zegt *Plutarchus*, dat niemant onder de Gieters of Schilders zijn gelijkenisse bequaem genoeg kon uitdrukken. Want gelijk men daer in een zoete beval-

vallijkheit, een aenzienlijke defticheit, een ſtuerſe ſchriklijkheyt, en een ganſch lieflijke ſchoonheyt vernam, zoo zachmen mede daer in een dapper zeltzaeme vermenging van zijn jeugdicheyt en ſtoutmoedigheyt, met een onnavolglijken heldachtigen ſchijn, en Koninklijke ſtaeticheyt, die in hem te vinden was; en nochtans hebben de beſte Konſtenaers desgelijks uitgebeelt, wanneerze het denkbeelt, dat zy in haere herſenen door de konſt geteelt hadden, in haere werken voortgebracht en gebaert hebben. *Hiſpaspes* en zijn jonger broeder *Zariadres*, Vorſten van Meden, wierden over haere wonderlijke ſchoonheyt voor Zoonen van *Venus* en *Adonis* uitgeſprooken. En nochtans zal een ervaren Konſtenaer zoodanige kinderen, als 't hem luſt, voortteelen, wanneer hy de waere *Idea* van ſchoonheyt in zijn harſens heeft.

Zy is in allerley aert.

Het zy u nu, met den Italiaen en Duitſch, een vette poezel, met den Spanjaert een ſchrapele, of met den Engelsman een goede Taly behaegt; want deezer ſtrijdige ſchoonheden geſchil zullen wy niet ten eynde brengen, vermitsze in't reeden geven noch alle onverwonnen zijn; zoo moetmen in allerley aert de ſchoonheyt zoeken, de eygene van de vreemde leeren onderſcheiden: en yder deel tot het geheel zoo gelijkmaeticht maeken, dat men niet en kan zeggen, dat het hooft te tenger is teegen de borſt, de heupen te breet tegens de ſchouderen, of armen of beenen te zwaer. Maer het eene deel moet eeven zoo gevoed ſchijnen, als het andere. En yder byzonder lit, 't zy dan ſchrapel of poezel, moet tot het geheel paſſen. Ik zal 'er 't geen *La Serre* zegt, byvoegen: Indien gy weeten wilt, waer in de ſchoonheyt beſtaet? Ik zal u zeggen, dat dit in de gelijkvormicheit der deelen is, en in d' eevenmaticheit der leedematen, d' eene na d' andere paſſende. En indien gy nieusgierich zijt om 'er noch meer van te weeten: een vrouwe mach haer zelven niet ſchoon noemen, indien zy niet fier van geſtalte is: zwart, of asgraeuw van hair: het voorhooft verheven, breed en glad, blaeuw, of bruin van oogen, en wel geklieft: zuiver en doorſchijnend van verwe, met een kleyne mond, witte tanden, en een korte en wat gekloofde kin, kleinen boezem, en wel geplaetſt, en het overige des lichaems eenpaerich ſchoon, naer alle zijn gedeelten, en daer en boven moet 'er noch een volkome gezontheyt bykomen, en een geeſt, die verwonderens waerdig is. Dus weyd *La Serre*, en zeker ik houde hem al voor een verſtandich keurmeeſter. Het en is geen ſchoone vrouwe, zegt *Seneka*, wiens dgyen of armen prijswaerdich zijn, maer diens aengezicht de wonderbaerlijkheit van alle d' andere leeden vermindert en verdooft. Dit paſt *Seneka* mogelijk, maer *Ariſtenetus* berſt dus uit: Al is 't dat mijn lieve *Limonia* in ſchoonheit van aengezicht alle andere vrouwen te boven gaet, nochtans wort het zelve verduiſtert, wanneerze in 't ontkleeden d' andere

La Serre. Wat de ſchoonheit is.

Epiſt. 33. Of de ſchoonheit des aengezichts, of van al d'andere deelen in een vrouwe meeſt te achten is.

heymelijke en verborgene deelen ontbloot. Maer wy keuren dit zelfs voor onschoon, wanneer het eene deel het andere verbluft: en zagen liever, dat de gelijkmaeticheyt zoo net getroffen waere, datmen niet en kon zeggen dat 'er ergens een beste of slimste deel was.

Nu dewijl men niet altijts een geheel naekt schildert, zoo moetmen zich voor al de deelen, die meest gezien worden, bevlytigen: en nae schoone tronyen, welgemaekte halzen en welgeplaetste borsten omzien.

Des mans borst, die met tepels versiert is, heeft een schoonheyt zonder gebruik, zegt *Augustinus*; maer dit mochtmen zoo wel ook van de manlijke, als van de vrouwlijke navel zeggen: die zommige verdichten dat *Adam* en *Eva* niet gehadt zouden hebben. Maer wy zullen die geschillen aen andere laeten; en de schoonheyt der leeden, zoo als wyze gevonden hebben, in de natuur betrachten.

Men moet ook voornaementlijk nae schoone handen omzien: want in de zelve is zulken kragt, datze zelfs ontzach en eerbiedigheyt tot zig verwekken. d' Oudheyt vertelt ons, dat 'er verscheyde bedriegers nu en dan geweest zijn, die zich voor Vorsten en Koningskinderen uitgaven, maer dat haere schelmeryen meest door 't bezichtigen van haere handen ontdekt wierden. Zeker, ik zal die beelden ook voor onecht en mismaekt houden, die met geen schoone handen verzien zijn. Waer van de middelvingers niet min noch meer dan de halve lengte maeken, en de spichtige nagels tot de helft van 't lit, daer zy aen staen, reyken. Daer de vingers, schoon alle al eeven schoon, geen behoorlijk verschil van gedaente hebben; en de minste niet een lit korter zy, dan de langste. In allerley, maer voornamentlijk in vrouwen handen, is *Sir Antony van Dijk* wonder aengenaem en aerdich geweest; want behalven de bevallijke en gemakkelijke greepen, heeft hy byzonder op de schoonheyt gelet, zoo datze van den zelven aert schijnen, daer onzen Poëet van zingt:

Tengere handen.

Der handen scheutlicheyt, en't tengere gebeent,
Is met een mollich vleesch en poezelheyt vereent:
De vingers voor wat dun, en voorts volmaekt van deelen,
Zijn grijpers, om een hart op 't onvoorzienst te steelen.

Maer dewijl deeze volmaekte gedaente, daer ik gezegt hebbe dat de rechte schoonheyt in bestaet, met een gemeene stijl zoo gemakkelijk niet en is uit te drukken, en ik ontrent vaerzen geraekt ben, zoo lust het my *Arioste* ook nae te bootsen, daer hy de schoone *Alcine* op 't alleraerdichste uitschildert, om den Schilders tot een model te dienen:

Gezang. 7.

Haer lichaem was zoo schoon, de deelen zoo besneden,
Dat zoo een Schilder, die uit lust in volle leeden

Iets

Iets wedergadeloos te ſchilderen beſton,
Noit grooter ſchoonheit noch volmaekter toonen kon.
Haer hair verblufte 't gout, dat blond en lankzaem zwierde:
't Yvoren voorhooft glom, en roos en lely ſierde
Haer lieve wangen, wit en root door een geſpat.
Een paer bruine oogen, of wel eer twee zonnen, prat
En lieflijk aen te zien, en gierich in't belonken,
Zachm' onder welffels van twee fijne braeuwen pronken.
't Scheen of de liefde daer rondom al ſpeelend vloog,
En in het ſpillen van zijn pijlen, tot zich toog
En ſtadich roofde al der aenſchouwers ziele en harten.
Midd' in het aenzicht ſtondt een ſchoone neus, men tarten
De Nijdt vry, of zy daer wat op te zeggen wiſt:
Daer onder was de mondt, met levend roodt verniſt,
Geſtrekt van dal tot dal, twee uitgepikte rijgen
Van paerlen ſchoolen met de lipjes in het zwygen,
Of blikten, als den mondt het minſte woord ontviel,
Dat machtich was, om zelf ook d'allerwreetſte ziel
Te temmen, en zoo zy quam tot een lach te trekken,
Zoo ſcheenze een Paradys, dat dooden zouw verwekken.
Haer hals was rond en wit, en haere keel als melk:
De borſt wat breet, daer twee, als onrijpe appels, elk
Om 't geurichſt, deur den aêm nu reezen, dan wat weeken,
Gelijk de Zee op 't ſtrand met wel verdeelde ſtreeken.
De reſt was Argus zelf onmooglijk om te zien,
Maer zonder twijfel recht volkomen: boven dien
Was in 'er armen een maetſchiklijkheit, te wonder!
Haer hantjes wit, wat lang, en poezelachtich, zonder
Veel adren; eindelijk de voeten, die al dees
Volmaektheen droegen, kort en rond, en wel in't vlees.
Dit Hemelſche gebaer, deze engellijke mijnen
Kon geen bewimpelen berooven van te ſchijnen:
Haer lacchen, zingen, gaen, haer ſpreeken, yder blik,
Jayder deel des lijfs, had een geſpannen ſtrik.

Wat dunkt u van zoo ſchilderachtigen Poeet? Maer laet ons, wijl mijn geeſt vaerdich is, *Taſſoos Armyde* hier ook by voegen:

Haere oogen, om in zeedicheit geducht
By elk te zijn, zijn gierich op heur lonken;
En ſpaeren als met voordacht deze vonken.

Langs 't zuiver wit van hare kaken heen
Speelt Roozeverf, als waer 't op elpenbeen.
Haer lipjes, als twee Roozeknopjes, geven
Een zoete lucht, en aen de liefde 't leven:
't Beweegen van haer aengenaeme mond
De zeedichſte tot in de ziel doorwond.
Haer witten hals by ſneeuw is vergeleeken,
Daer doch Kupid' zyn fakkel komt ontſteeken.
Haer borsjes rond zyn overhalf bedekt:
O nydigh kleet! dat ons 't gezicht onttrekt
Der deelen, die de Minnaers zoo bekooren,
Zy zullen met gedachten u doorbooren:
Gelyk de Zon door 't glas zyn ſtraelen ſchiet,
Zoo zal den zin van die zoo 'n voorwerp ziet,
Schoon 't de Tyran gewoonte gaet bedekken,
Wel door 't gewaet tot op 't gewenſte ſtrekken.

DERDE HOOFTDEEL.

Hoe de Schoonheyt by d'ouden is betracht.

MAer mogelijk zal nu iemant voorſlaen, waeromme men doch zoo veel werks maekt van dingen te verbeelden, die nergens volkomen in de Natuur en zijn? of immers zoo zelden gevonden worden? Ik antwoorde hier op, datze, hoe raerder hoe waerdiger, in de denkbeelden van een doorluchtich en geoeffent verſtant gevormt of gevonden worden: en immers zoo ſchoon of ſchoonder, als 'er oit beelt van een konſtige hand gezien is. *Apelles*, willende zijn *Venus* op 't alderſchoonſt uitbeelden, heeft eerſt zijne gedachten boven alle zichtbaere ſchoonheden, die hem oit voorquamen, verheven; hy heeft in zijn vernuft een beelt geſchildert, dat in alle volmaektheden uitſtak, en in deze opgetogentheyt het pinſeel voerende, heeft hy wel deeze onberiſpelijke Godinne, tot verwondering van al de werelt, op 't tafereel gebaert, maer noch geenſins de volkomene gelijkeniſſe van zijn Godtlijk denkbeelt hervoor gebracht. *Phidias* heeft *Jupiter* niet gezien, zegt *Seneka*, nochtans heeft hy hem gemaekt als donderende. *Minerva* is hem noit verſchenen, nochtans ſcheenze als van den Hemel gedaelt. Maer *Phidias* is eerſt in zijn vernuft als in een Poëetſchen Hemel opgeklommen; hy heeft eerſt als in een verrukking de Majeſteyt en heerlijkheyt dezer Hemellieden gezien, eer hy 't ontwerp

De Schoonheyt is in des Konſtenaers idea.

werp dezer heerlijke gedaentens by der hand nam. Zijn beelden kregen een wonderlijke majeſteyt en ſchoonheyt, maer hoe veel heerlijker zijn noch de denkbeelden daer van in zijn konſtkennende vernuft geweeſt! Doch hoor, hoe 'er de oude wijzen van redenkavelen. Hebben *Phidias* en *Praxiteles* den Hemel beklommen? vraegt *Theſpeſion*, en de gedaenten der Goden tot de konſt nedergebracht? Of is het wat anders, waer door zy hunne geſtalteniſſen hebben leeren afvormen? Vry wat anders, antwoort *Apollonius Tyaneus*, en dat vol van alle wijsheyt. Wat is dat? Zegt d' eerſte: Want gy en kont buiten de naevolginge niets voortbrengen. De innerlijke verbeelding, zegt d'ander, heeft deze dingen voortgebracht: en betoont dat een geoeffent konſtenaer de navolginge ver overtreft. Want de naevolginge bootſt alleen 't geene gezien is nae: daer de verbeeldingen zelfs 't geen ook noit gezien is, vormen; en dingen voorſtellen, die de natuur, als haer proefſtuk, t' eeniger tijdt zoude kunnen voortbrengen. De naevolginge wort ook dikwijls door eenige bedwelmtheyt verhindert: maer de kracht van eenich denkbeelt wort zoo licht niet geſtut, maer vaert koenlijker voort in 't geene zy voor heeft. Zoo heeft hy, die 't denkbeelt van *Jupiter* in zijn gemoed vormt, ook de beelden van zijne heerlijkheyt, de tijden, de Starren, en den Hemel zelve; en zoodanich was *Phidias* bezwangert, eer hy hand aen 't werk ſloeg. Om *Pallas* wel af te maelen moetmen zich eerſt den Reuzenſtrijt, diepe aenſlagen, en alle hooge konſten voorſtellen; als ook, hoe zy wel eer uit de harſſenen van *Jupiter* op 't allergeeſtichtſt quam voortſpringen; eer men de ſtoutheyt aenneemt van haer op 't bert te brengen. Dis is de rechte wijze om iets ſchoons en heerlijx voor den dach te brengen, en zoo wort de ſchoonheyt, als *Minerve* in het breyn van *Jupiter* geteelt, uit de herſenen eens konſtenaers geboren; want deze Godinnen, die met de Hemelſche *Juno*, wegens de ſchoonheyt om den gouden Appel dorſten dingen, zijn van geen gewoonlijke geboorte. Want gelijk *Pallas*, die de inwendige ſchoonheyt is, gezegt wort met een diamante bijl door den arbeytſamen *Vulkaen* uit het harſebekken van *Jupiter* geklooft te zijn: zoo is *Venus*, die de uiterlijke ſchoonheyt beteykent, van Hemelſchen bloede, uit de geſtadich bewegende Zee der denkbeelden eenes geoeffenden konſtenaers te wachten.

De Schilderkonſt is ook onzes bedunkens zoo edel, dat men ze ſchier als ſchande aendoet, wanneer men iets, dat niet beziens waerdich is, daer door uitbeelt. Jae men behoorde niets, dan wat aerdich en bevallijk is, door haer te vertoonen. En hierom wort alles, wat men ſchoon, geeſtich, en volmaekt in de natuer vind, zelfs van den gemeenen man ſchilderachtich genoemt. Jae men zegt, zoo ſchoon als een beeld, waer door men te kennen geeft, dat de beelden de gemeene natuur overtreffen. Ook, zoo volmaekt,

't Voegt de konſt het ſchoonſte te vertoonen,

maekt, of 't geschildert waer; te verstaen gevende, dat de Schilderye de volmaektheyt gemeenlijk naetracht. Poogen ook de Poëten en Dichters haere vaerzen met keurlijke spreuken en braeve stoffen op te pronken, zoo past het den Schilders, die op rijklijker vracht vaeren, de alderschoonste dingen van natuur tot haer onderwerp te kiezen; en die majesteyt, die men niet dan met hulpe van *Aglaje* verkrijgen kan, op 't vlytichst nae te trachten.

't Welk van veele gezocht is.

Den Haerlemschen *Kornelis*, zegt *Mander*, was uitnemende vlytich in 't teykenen na 't leeven, daer toe uitzoekende van de beste en schoonste roerende en leevende antijke beelden, die wy hier genoeg binnen 's lands hebben, als de gewiste en alderbeste studie, die men vinden mach, als men een volkomen oordeel heeft van het schoonste uit het schoon t' onderscheyden. Maer hier behoort veel toe. En 't en is onzen Haerlemmer, noch zelf den deurzoekenden *Durer* niet volkomen gelukt. Ja zelf *Michel Agnolo*, als hy des grooten *Titiaens* werk zach, en wegens 't koloreeren prees, verzuimde niet daer by te voegen: dat het jammer was, dat de Veneetiaensche Schilders in hun begin niet genoeg en leerden teykenen; want indien zulk een meester, als *Titiaen*, zoo begaeft in de natuur en 't leven te volgen, deur de Teykenkonst geholpen waer geweest, en zijn grooten geest en levende handeling op de studie gesteunt hadde, hy waer alles te boven gekomen. Laet nu dit oordeel vry wat eenzijdich zijn; want de Teykenkonst wort hier niet genomen voor wel het leeven te volgen, maer voor altijts het schoonste te verbeelden, gelijk *Agnolo* in zijn grooten Laetsten dach wel betoont heeft, daer hy zijne beelden met een grootse maniere, en in schoone gestaltenissen, voeglijk aen d' opstanding, heeft voortgebracht. Want hem gaet na, dat hy de lichaemelijke schoonheyt der menschen, om in zijn kunst nae te volgen zeer beminde, hoewel hy zeer kuis en een vyand van oneerlijke gedachten was. Maer wat zalmen zeggen? Hy heeft wederom de schoone koloreeringe van *Titiaen* en andere gratien verzuimt. Zoo dat de schoonheyt als in geding geraekte. Want schoon *Sebastiaen del Piombo*, toen hy de schoone en begraside werken van *Raphaël*, boven de diepzinnige en bearbeide van *Michel Agnolo* hoorde prijzen, de zijde van *Buonarrotti* hiel: zoo zullen 'er van geen minder oordeel genoeg de zijde van *Rafaël*, of ook van *Titiaen* voorstaen. Maer dit zal ons niet hinderen; altijts is 't zeker, dat zoo veel doorluchtige voorgangers den wech tot de waere schoonheyt tot ons voordeel hebben geopent. Het beste is altijts hard om uit te vinden, en hard om te oordeelen, zegt *Appollonius Tyaneus*. Maer ik zegge, dat het daeromme te waerdiger is. d' Antijke Grieken gebruikten veel schoone levende beelden, om aen een eenich beelt een schoone en waerdige gedaente te geven; gelijk vertelt wort van *Zeuxis*, toen hy voor die van Agrigenten

Geschil.

Voorbeeld der antyken.

mae-

ken zoude de groote *Juno*, om in haeren Tempel, welke ſtont te *Lacinium* in Calabrien, nu Capo di Colomni genoemt, te offeren: dat hy eerſt al de dochteren der ſtadt naekt zach, verkiezende uit haer alleen vijf, de ſchoonſte van ſtal, en uit deeze zocht hy wederom de ſchoonſte deelen uit, tot volmaking van zijn werk. Dit wiert deze dochteren niet alleen tot geen ſchande gerekent: maer zy wierden daer over met lofdichten vereert. Of dat by ons goet gekeurt zou worden, laet ik daer. *Apelles* brâcht de vermaerde *Lais*, eer zy noch volwaſſen was, dikwils te pas. Van gelijken *Phryne* en *Campaspe*, op de welke hy zoo geweldich, om haer uitnemende ſchoonheit, verliefde, dat *Alexander*, dieze ook beminde, uit edelmoedigheit, haer aen hem overliet; op dat hy met ruſte, de uit der Zee opklimmende *Venus*, by de Grieken *Anadyomene* genoemt, na haer mocht voltrekken; welk ſtuk hy ook zoodanich uitvoerde, dat, toen het lang daer na, onder aen een weinich verdorven was, geen Schilder zoo ſtout te vinden was, die het dorſt ondernemen te verhelpen. Andere Schilders hebben de ſchoone *Gratina*, *Theodota*, en meer andere vermaert gemaekt. Zy onderſcheyden ook den landaert, want zy vonden meer ſchoonheit in d'Abderitaenen, als in andere, dies zy die meeſt in haere werken gebruikten. Want men vint volken en geſlachten, die andere in ſchoonheyt overtreffen. Andere zijn wederom, gelijk *Johannes Bocatius* van de mismaekte *Baronchiers* zegt, als ofze ons Heer gemaekt hadde in zijn eerſte tijdt, toen hy noch eerſt leerde ſchilderen. De groote beelthouwers gooten menichten van armen, beenen, en welgeſtelde lichaemen af, waer uit zy de ſchoonſte deelen verkooren, en de gebrekkelijke uitſchooten. De Bootſeerders, Schilders, en Gieters, zegt *Galenus*, zoeken maer alleen het geene volkomelijk ſchoon is, na te bootſen, en zijn door geduurich navorſchen zoo verre gekomen, dat hunne beelden voor de nakomers tot een vaſten regel dienen, ja men heeft zeker beelt van *Policletus*, *Policleti Canon* genoemt.

Zeuxis zoekt de ſchoonheyt in al de maegden van Agrigenten,

Apelles in Campaſpe;

Andere in Gratina, Theodora, en d'Abderitanen;

In afgegoten deelen.

Tot een Regel of Canon.

Dit quam deur het geduurich onderzoek van veel achter een volgende vernuften; want dat een menſche alles op 't beſt zouw kunnen uitvinden, ſchijnt onmogelijk. De konſt is lang, en ons leven kort, zegt *Hippokraet*: die de met arbeit uitgevonde kenniſſen der voorouders in zijn jeugt als in de pap krijgt, en in 't verder ondervinden volhart; klimt als op zijn meeſters ſchouders, en ziet haer ver over 't hooft. Ook zoo hebben zy in zeer weynige ſtukken haer ganſche leven beſteet. Ja zy maekten zoo veel werx van een marberen of koperen beelt, door dien 't hen mildelijk betaelt wiert, dat'er zeer weynige van een meeſter opgemaekt wierden. En zelf *Buonarotti*, ſchoon hy negentich jaeren out geworden is, zouw maer elf beelden van marber geheel voldaen hebben. Zeker weynig, maer genoeg; als zijn kinderen, vermitsze hem als onſterflijke nakomelingen verſtrekken. Want

Weynich werken gemaekt;

Maer onſterflijke.

toen hem gevraegt wiert, Waerom hy niet troude, om kinderen te verwekken? beriep hy hem op de konst, dat hy die voor zijn wijf hielt, en dat zijne werken zijn kinderen waren; die, zooze dochten, hem loflijker gedachtenis zouden geven, als *Bartolucio* van de zijne hadde, die al verteerden wat hen was nagelaeten, en die alleen in loflijke gedachtenis bleef door zijn nagelaete werken: Wat van deeze heerlijke afkomelingen van *Angelo* in wezen is, hebben wy met verwondering in Italien gezien.

Maer laet ons noch eenige getuigenissen der ouden van de beroemste werken aenhooren. Waer over *Libanius* wel te recht zeyde, dat de werkmeesters, die d' oude pronkbeelden sneeden of gooten, van de Goden iets ontfangen hadden, dat de gemeene natuur te boven ging.

Venus. Het zweet brak my aen alle kanten uit, zegt *Damascius*, toen ik de *Venus*, die *Herodes Atticus* gewijt hadde, gezien had; van weegen den schroomelijk verwarden zinnenstrijdt, dien ik in mijn gemoed gewaer wiert. Mijne innichste gedachten wierden door 't levendig gevoelen van een onuitspreekelijke vermakelijkheit zoo gekittelt, dat het my byna onmogelijk was t'huis te gaen, en schoon ik my derwaerts spoede, zoo wierden mijn oogen nu en dan, door de gedachtenisse van zulk een zeltzaemen gezicht, te rug getrokken. Wie zouw geen luft krijgen, om zoo heerlijken beelt eens te mogen bezien, en zijn oogen in zoo lekkeren konststuk te verzaden? Het beelt van *Hector* in de stad Trojen opgerecht, zegt *Filostratus*, draegt de gelijkenisse van een halven Godt, en schijnt aen alle die 't aenzien, vol van welbezinde moedicheit, staetlijke stuursheit; en lustige vrolijkheit: men verneemt 'er een sterke gezetheyt des lichaems in, een jeugdige lieflijkheyt der leeden, een onberispelijke schoonheit, vervult van zoo levendigen geest, dat den aenschouwer luft krijgt om het aen te roeren.

Schoonheit in't beelt van Hector

En Paris. In den *Paris* van *Euphranor* zietmen, dat hy den oordeeler der drie godinnen, den vryer van *Helene*, en den ombrenger van *Achilles* geweest is. Wat dunkt u, of onze *Aglaje* deeze meesters niet met wat heerlijks heeft vereert? om niet alleen in haer leeven beroemt te zijn, maer zelf de wankelingen der tijden te verduuren. Want dit blijkt noch in d' overblijffels, die men noch hier en daer verspreyt vind, en voornaementlijk binnen Roome, dat de schoonheyt by henlieden niet alleen met grooten arbeyt naegetracht, maer ook gelukkiglijk gevonden is.

Daer zult gy ze niet alleen in jongelingen en maegden, maer ook in volrijpen en afgaenden ouderdom zien. Niet alleen in poezele jeugd, maer in lichaemen als tot arbeyt gewent. Daer zietmen den schoonen *Apollo* in 't *Belvideer*, als uit den Hemel gevallen; en den Trojaenschen *Laokoon* van ouderdom en zorgen vermagert: de Griekse *Venus* op *Monte Trinita*, en *Latone* met haer ongelukkige dochters, den volmaekten *Herkules*, en behaeglijke

lijke *Flora* in 't paleis van *Farneze*. Elders *Faunus*, den jeugdigen *Bacchus*, en ontallijke andere, welkers ſchoonheden machtich genoeg zijn, om de konſtliefdige geeſten tot zich te trekken, uit d'alderafgelegenſte geweſten. Deeze overblijffels der vernuftige, maer verſtorvene eeuwen, hebben Italien, in 't vernieuwen der tijden, als Fakkelen, in de duiſterheyt der konſt weer eerſt doen zien. Dies zy niet te vreeden, als onze Duitſchen, met de gemeene natuur te volgen, de ſchoonheit met alle macht hebben uitgezocht. Ja zy ſchaemden hen niet, den afgedaenen arbeid der voorouderen tot hunne hulp te nemen; dewijl tot alles zelf te onderzoeken eens menſchen leeven veel te kort is. Ja *Michel Agnolo* was op de ſchoonheit der Griekſche ſtatuen zoo verſlingert, dat hy, als hem van ouderdom het gezicht verzwakt was, noch vermaek ſchiep het lichaem eenes Riviergodts, in Vatikaen, ſomtijts te komen betaſten; zich niet kunnende genoegen, zonder zoo uitnemend een ſchoonheit te betrachten. Voorbeeld der Italianen.

Deeze heerlijke voorbeelden hebben niet min den bevallijken *Raphaël* verlicht, en ſchoon de alverdervende tijdt alreede het beroemde werk, in *Maria de la Pace*, voor onze oogen verborgen heeft, zoo heeftze nochtans, als uit medelijden, de welffels in 't paleis van Gigi voor de jeugt geſpaert. Hier ſpiegelt de ſchoonheit der Griekſche gratien, en den *Linceus* uit *Belvideer*, in den *Raphaëlſchen* Hemel. ô Gelukkigen *Julio*! die de trekken van zoo begraſiden handt voor u had, toen gy dit werk hielpt uitvoeren. Hier wrocht *Urbijn*, toen hy verlieft was; *Venus* deede hem *Venus* op het ſchoonſt ten toon brengen, en haer geſtalte zonder miſſen treffen. Het geen onmooglijk ſchijnt kan de liefde uitvoeren: want de geeſten zijn wakkerſt in verliefde zinnen. Maer op dat men weten mach, waerom al deze ſchoonheden niet zoo veel vermogen, datze ons in het eerſte opſlach geheel tot zich trekken, zoo zeg ik, datwe meeſt qualijk berecht derwaerts komen: want men behoeft in deze ſtukken niet te zoeken, of *Tintoretſe* wondere opdoeningen, of *Veroneeſche* ordinantien, oogenbliklijke bewegingen, of gedwonge ſchikking: veel min *Fabritiſche* deurzichten, of *Rembrandiſche* verwen: maer de Griekſche ſtatuen in den bevallijken *Raſaël*, de ſchoonheyt zonder pronk, en een ſpiegel van d'oprechte outheit.

VIERDE HOOFTDEEL.

Van de Dansleyding, dat is, de welstandige en bevallijke beweeging der Beelden, of anders de Graselijkheyt in allerley doeningen.

DAt nu de vrolijke *Eufrosine* hervoor treede, en den Schildergeest met haer bevallijke handt ten reye geleyde. Het derde lit van de tweede aenmerking in een Historie, is in *Klio* vertooninge genoemt. Want schoon men de hartstochten, en de doeningen des lichaems al wel begrepen heeft, zoo wort'er noch een kunstige wijze van vertoonen vereyscht, om de beelden op't graeselijkst voor te doen. Enzeker, deze kunst van bevallijke vertooninge is t'allen tijden zeer geacht geweest. d'Athenienzen vereerden het borgerrecht aen *Aristonikus Karistius*, en rechten hem een statue op, zoo zeer niet, om dat hy *Alexanders* Speelgenoot was, als wel, dat hy zich in't Kaetsspel met zulken bevallijkheyt wist te bewegen, dat hy een dansleydige konst in't speelen scheen te gebruiken. Diesgelijk hebben de *Estiæi* en d'*Oritanitæ* ter eere van *Theodorus* gedaen, om zijn bevallijke handgrepen en bewegingen aen't dambort. Zoo heeft ook *Ptolomeus Philadelphus*, *Kline* zijn mondschenkster, met statuen door ganssch Alexandryen vereert, om haere bevallijkheyt, en zy wiert afgebeelt, staende zeer graeselijk in een enkel roksken met een teuitkan of schenkpot in de handt, gelijk zy haeren dienst plach te verrichten. Is dan deze gratie zoo aengenaem in de levende beweegingen, hoe nootzakelijk moetze dan in onze konst geacht worden, daer de bevallijkheyt zoo vorderlijk is. De steyloorachtige stijvicheyt geeft aen yder reedelijk mensch in't leven een afkeer. *Johannes Chrysostomus*, zegt men, was zoo onbevallijk in't eeten, dat hy noit met yemant tafel hielt, maer altijts alleen at. Indien de konst ook met onaengenaemheyt bevlekt is, zoo machmenze wel opsluiten: want lompicheyt baert walging: en't is te bejammeren, datmen zelfs in de werken van beroemde Meesters vind, dat in zommige beelden, schoon maetschiklijk van deelen, en schoon genoeg van teykening, een gebrek van welstant vernomen wort; waer door wy zelfs door de deugt, die'er in is, niet bewogen worden.

Achting dezer konst.

Haer te missen baert walging.

't Is niet genoeg, dat een beelt schoon is, maer daer moet een zeekere beweeglijkheyt in zijn, die macht over d'aenschouwers heeft; Gelijk *Horatius* van het dichten zingt.

Een

Een ſchoon gedicht zal my niet licht beroeren,
Maer vriendlijkheyt kan hert en ziel vervoeren.
Men lacche, of weene', d'aenſchouwer raekt op't ſpoor:
Dus wilt gy dat ik ſchreye, ſchrey my voor.

Zoo is't ook met de Schilders, zy beroeren 't gemoed niet, zooze deeze beweeglijkheyt overſlaen, en dit zal hen gemeenelijk gebeuren, wanneerze deeze kunſt, die wy de Dansleyding noemen, of verzuimt, of niet verſtaen hebben.

't Gebeurt wel zelf in beelden ſchoon van ſtal,
Dat hen ontbreekt de rechte Hemelval
Bevallijkheyt, door heymlijke gebreeken,
Die in de zwier van haer beweeging ſteeken.
Dus is't van noo', dat Venus en haer zoon
Het werk verſier', bevallijk maeke en ſchoon.
Bevallijkheyt port aen om te beminne,
Het zyze ſpeelt in Bosnimf of Godinne.

Door verzuimelijk in deeze waerneeming geweeſt te zijn, wiert de groote *Zeuxis* beriſpt, dat hy zijne vrouwen te manlijk van gebaer vertoont hadde, daer men den voorzichtigen *Homeer* ook niet vry van keurt, en dat hy de zeedicheyt, die die ſexe paſt, had over 't hooft gezien. Want het voegt niet, dat men van wel opgebrachte Juffertjes Appelteeven maekt, hoewel zelfs in d'alderruwſte noch iets van haere kunne deurſchijnt, ten waere men verwilderde Amazoonen, of Helſche Razernyen voor had. Om dan in't algemeen van deeze konſt te beginnen, zoo zeg ik: Dat men geen geweldige beweeging aen zijn beelden moet geven, als'er maer een maetige vereyſcht wort. *Plutarchus* beſtraft beyde Schilders en Beelthouwers, en hy wijſt aen, dat het onmaetich uitſtrekken, het wijt ſtappen, en het mond opſperren niets groots in zich heeft. Het is ſomtijts gebeurt, en voornaemelijk ontrent het begin deezer Eeuw, dat braeve geeſten den geeſt al te ruimen toom gaven, meynende miſſchien de natuur t'overtreffen met hunne beelden zeer weyts en zwierich te doen draeyen en zwaeyen, en handen en voeten met *Sprangerſe* greepen ganſch verkrampt, en uit het lit te doen buigen. Maer hoor wat'er *Junius* van gevoelt: Zy ſchiepen haeren meeſten luſt, zegt hy, in de zwellende opgeblaezenheyt van een ſchijngrootſe manier. Zy zochten den voornaemſten lof haeres verſtants van een wilde onbeſchoftheyt t'onleenen; weynich daer nae vragende, datze de rechte konſtmaet en de Natuur zelve te buiten gingen. Zy namen een grooten moed op't ydele hand geklap van etlijke onweetende bottekroezen, die haere foeyfraeye werken met een verbaeſde verwondering ſcheenen te aenſchouwen; zoo dat zy daer door op haere eygene dwalingen verlieft wierden,

Gemeene regels.
Geen overmaetige beweeging.
Of verkramping.

den. Maer men moet zich hier in, gelijk in andere gewichtige zaeken, voorzichtelijk dragen, op dat men, in't mijden van *Scylla*, niet in *Charybdis* verdrenke, en in't mijden van een ondeugt in een arger vervalle; gelijk aen eenige gebeurt is, die steunende op het gemeen gevoelen, datmen van d'Antijken heeft, dat de maetige beweeging in veel staetuen wonderlijk is waergenomen, haer zelven hebben ingebeelt, dat zy die volgende, niet en konden missen: waer doorze dan ook niet dan onbehaeglijke steene figuuren hebben voortgebracht: en in steede dat hen den geest der voorgangers met een levende gratie te staede quam, zoo veranderden haere beelden in steen, min noch meer, als of hen het hooft van *Meduze* was voorgehouden. Zeker ik zach noch liever in de beroeringen eenige verkrampingen, als datmen my met zulke geestelooze koolstruiken d'oogen bedampte. Maer om op den rechten wech te komen, en zeeker te gaen, zoo moet een konstoeffenaer zich tot de leevende natuur keeren, en zien, hoe ver het hem in de beweegingen geoorloft is te gaen.

En stijvigheyt te mijden.

Om nu van een welbeleyde en konstige beweeging der beelden, en yder der byzondere leeden te spreeken, zoo mocht ons den Kamerspeeler *Roßius* wel te hulp komen: die tegens *Cicero* wel dorst twisten, of het vermogen eens Orateurs meest in de welspreekenheyt, dan of in de kunstige en bequaeme gebaeren, bestont. Waer van hy zijn deel zelfs in een boek verdedigde. Want de kamerspeelige dansleyding was een wijze van stomme beweeging, daer in zy de leeden nae den eysch des spels kunstichlijk wisten te gebruiken, jae zoodanich, dat men hen in alles verstont, schoon'er niet een eenich woort gesprooken wiert. En dat meer is, zoo bootste een zelve persoon een bestevaer nae, dan wederom een kint; strax de Heer, dan de knecht; nu de Vrouw dan de maegt; bezaedichtheyt, dronkenschap, en voort allerley neyging met een geneuchelijke bootsmaekery; 't welk voor de kijkers van allerley landaert zoo verstaenbaer was, als of zy in hun byzondere taelen gesprooken hadden. By gebrek dan van *Roßius* moet ons *Eufrosine* den geest verlichten; om de alderbequaemste, natuurlijkste en schoonste beweegingen in onze werken te vertoonen. En aen haer beveel ik u, ô Schilderjeugt, voornaementlijk wanneer gy nae de Teykenschoolen of Academien gaet, om mans-of vrouwe-naekten nae 't leven in de warme stooven te teykenen. Zie dan toe, wanneer gy het beelt of 't model in postuur stelt, dat het niet alleen dit of dat schijnt te doen, maer dat deeze doening nae de Dansleydige kunst vertoont wort. Zeker, ik beklaeg my, wanneer ik mijn oude Academiteykeningen overzie, dat men ons daer van in onze jonkheyd zoo spaerich heeft onderrecht; daer het niet meer arbeyt is een graesselijk postuur, dan een onaengenaem en walgelijk na te volgen.

De beweegingen of beroeringen stelt *Makrobius* zeevenderley: Als, van be-

beneeden nae boven : van boven nae beneden : achterwaerts en voorwaerts : ter rechter en ter ſlinker zy : en laetſtelijk, in't omdraeyen. En deeze worden in een menſchen beelt in het hooft, in het lichaem, in armen en beenen, en in de minder leden aengemerkt. Nu paſt een konſtenaer deeze beweegingen nae vereyſch des werks op't aldergemakkelijſt te gebruiken, en zich van verkeerde grimmatſen te ontſlaen. Den Hoogduitſen zwaertvechter ſchijnt zinneloos in't opneemen van't geweer, maer een ervaren Soldaet voert de Spies met gemak. Eerſte lit. Zeven roeringen.

Om nu van een ſtaende beeld in't gemeen te beginnen, zoo is't voor eerſt van nooden, dat men aen de beweeging, die het te doen heeft, gedenke, en dat men dan al de leeden op't gemakkelijſt daer nae ſchikke. Laet uwe voorzichticheyt acht geven, om het hooft wel op de ſchouderen te doen dragen, de ſchouder en borſt op den buik en de heup; en dat de beenen wel onder het middellijf paſſen. Wanneer zich de borſt ter rechter zijde went, zoo laet het hooft vry ter ſlinker zy' hellende omzien. Laet noit hooft geheel tot ter zijden uit omdraejen, ten waere in d'alderheftichſte beweegingen, maer nimmermeer verder, als gelijk met de ſchouder: laet de laegſte ſchouder noit laſt dragen. Welke heup ook mach uitzwanken: ſtel de ſchouderen in een recht ſtaende beeld even hoog. *Vermander* ſpreekt'er by nae van, als volgt: Staen.

Een ſtaende beeld gelijkt vry by een boog,
Waer van de Peesrecht neêr gaet van om hoog:
Zoo moet de voet, die vaſt ſtaet, lootrecht onder Gemeene ſtant.
De keelput ſtaen, men doe die heupe ronder
Uitzwanken, maer het andre been is vry;
Men buige 't hooft nae de geplante zy'. Beweeging van hooft armen en beenen.
Laet rechter been en ſlinker arrem zwaejen
Een zelve weg, en 't hooft een weynich draejen
Na d' arm of hand, die uitſteekt. Veel gedraey
En keurtmen oit in ſchoone beelden fraey.

En wijders zegt hy:

Veel verder als een voet van voet, Schreede.
Een ſtaende beelt noit ſchryden moet.

Laet uwe beelden geen drommedarisgangen gaen, met het voortzetten van de geheele zijde. Men prijſt een kruisbeweging, ten zy het beeld iets heffe, of op de teenen ſtaet. Kruisbeweging.

Indien uw beeld noch heft noch ſtaet op teenen, En haere uitſonderingen.
Zoo maek verſchil in zwaey van arm en beenen;
Wanneer het ſtaet op zijnen luchter voet
Den rechter arm noit opwaerts reyken moet.

Beel-

Beelden, die trekken of ſteeken.

In ſteekende figuuren, of die trekken,
Moet rechter been en rechter arrem rekken.

Wicht en tegenwicht.

Laet het gewicht en tegenwicht uwe beelden in de waeg houden, gelijk den ſtok aen den Koordedanſers, op datze in alle beweegingen, 't zy ſtaende, of ſteunende beſtaen mogen, ten waere in't loopen of vliegen.

De onvoeglijke en onnatuurlijke bewegingen moet men voor al mijden.

Zitten.

Een zittend beeld mishaegt ons, met de knien
Aen een, en voort de voeten ruim te zien.

Ook wegens 't verdraeyen:

Vallen of vechten.

En ſchoon uw beelden ook of vielen ofte vochten,
Laet zulx natuerlyk zyn, en mijd verdraeide bochten.

Want gelijk dit vaers luit:

Gewoel en werkingen vol geeſt zyn prijzens waerdich,
Maer buiten mooglijkheyt is alle zwier onaerdich.

De Poëten geven menichmael den Schilder door eenich duiſter woort zoo groot een licht, als veel moeilijke onderrechtingen zouden kunnen te weeg brengen. Want wie zal zich geen allerbehaeglijkſte zwier inbeelden, als hy van *Venus* by *Virgiel* deeze woorden leeſt? Zoo ſpreekende, gingze heene, blonk over haeren roosverwigen nek, het hair gaf een goddelijke locht, als ambroſie, van zich, het kleet ſleepte na, en haer tret wees wel uit, datze waerachtich een godinne was. Een naekten rugge een weinich verheven of geboogen, wort niet onſchoon geacht.

Gaende Venus. *Eneas* 1. *boek.* Van achteren. Luijaert.

Del Sarto behaelde lof in een leuijen arbeyder, die zijn handen op een ſimpele manier zat en klouwde, als of hy in twijfel was, van of hy tot het werk, daer hy toe genoodicht wiert, gaen wilde, of niet.

Eindelijk moetmen deze ſtant der dansleyding ook op 't bevallijxt in ſlaepende, jae zelfs in doode beelden, waernemen. *De Satyr ſlaept*, zegt *Philoſtratus*, in de Schilderye van *Mydas*, *laet ons zachtelijk ſpreeken, ten eynde dat zijnen ſlaep niet gebroken en worde; want zoo doende zouden wy de lieflijkheyt van dit gezichte ſtrax quijt zijn. Diodorus*, zegt *Plato*, *heeft den ſlaependen Satyr aldaer neergeleyt, en niet gegraveert. Hy zal op het minſte ſchudden dadelijk ontwaken. Het zilver is met een zachten ſlaep bevangen.* En hoe veel braeve geeſten hebben zich verwondert over het ſchoon en graſelijk beelt des nachts, van *Michel Agnolo* gemaekt tot het graf van *de Medicis*. Waer van onder anderen aldus gezongen is:

Stant van ſlapen. *Anthol.* 4. 12.

De nacht, die hier nu ſlaept, een Engel heeft
Uit ſteen geteelt: wie denkt niet datze leeft,
En zachjes ruſt? Of zouw 'er iets ontbreeken?
Ontwaek 'er dan, gy zultze hooren ſpreeken.

Waer-

Waer op *Michel Agnolo*, voor zijn beeldt, op dezen zin antwoorde:

De ſlaep vernoegtme, en dat ik ſteen ben meê,
Dus knaegt my ſchand, noch ſchae, noch harte weê.
Dat ik noch zie noch hoor, is niet te laeken;
Dies houd u ſtil, en wilt my niet ontwaeken.

Het tweede lit van de beweegingen nae de kunſt te vertoonen, is, datmen de zelve in ſtaet, kunne, en ouderdom der perſoonen wel onderſcheyde; gelijk wy in 't volgende vaers uitdrukken: Tweede lit.

De ouderdom en kunne t' onderſcheyden,
Door eygenſchap hun eygen, acht ik raer:
Laet dertle jeugd vry ſpeelend' zich vermeyden,
Maer maegden paſt een zeediglijk gebaer;
Ten zy men ſtelt verwilderde Amazoonen.
Een ſtoute ſtant paſt aen een kloek ſoldaet;
Een jongman paſt een fierheyt te vertoonen;
Daer d' oude geen verkleumtheyt en misſtaet.
Zoo zalmen ook groot onderſcheit in 't werken
Van heer of ſlaef, of boer of burger merken.

Overeenkomende met *Horatius*, den leermeeſter der Poëzy, die dit onderſcheyt zijnen leerlingen ook indachtich maekt, en de Schilders, die de ſtomme Poëzy oeffenen, hebben 'er niet minder op te letten. Hy zegt bynae aldus:

Onderſcheit in ſtaet, kunne en ouder t'onderſcheiden.

Veel ſcheelt het, of de knecht of meeſter ſpreekt,
Een oude man, of die vol hitte ſteekt
Door 't bloeyen van zijn jeugd, of ſlaſy-vrouwen,
Of Reyzigers, of wel die d' akkers bouwen:
Of Kolcher, of Aſſirer, of Thebaen:
Dit onderſcheit is noodig te verſtaen:
't Gemeen gerucht zal u hier veyligſt ſtieren,
Of anders moogje iet dergelijx verzieren.

En een weynich verder verbeelt hy de trappen des ouderdoms aldus:

't Kint.

Het kind, dat eeven nu begint te gaen en queelen,
Heeft in 't gemeen een trek met zyns gelijk te ſpeelen,
Is gram en licht gepaeit, in ongeſtagen zwang.
De jongeling.
Een jong aenkomelinggaet, buiten 's meeſters dwang,
Met Paerd en Honden zich by d' offerplaets vermaken:
Is licht verleyt, en helt tot d' ontucht, neygt tot wraken
Van onderwijs, is traeg zijn oorbaer te verſtaen,
Verquiſtich, en geneygt de zinnen om te ſlaen.

De manlijke Ouderdom verandert de gemoeden,
De man. *Hy haekt nae vrientschap, staet nae eere en rijke goeden,*
En wacht zich te bestaen 't geen naemaels rouwen mag:
Veel druks en ongevals komt met den ouden dag,
d'Oude. *Hy zoekt gestaeg na goed, en speent zich van 't verkreegen,*
Is eygenzinnich, en tot korzelheit genegen.

En wat laeger:

Op datm' een bestevaer geen jongmans Rol doe klappen,
En 't kind geen mans bedrijf, zoo merk elx eygenschappen.

Maer ten is niet genoeg, datmen een oude vervallen en verschrompelt afbeelt; want ongemak, ziekte en arbeyt verhaesten den ouderdom, die somtijts ook door matigheyt en gezontheit schijnt te vertraegen.

De Civitate Dei lib. 16. *Sara* de Huisvrouwe *Abrahams* was in haeren hoogen ouderdom van negentich jaeren, nae't gevoelen van *Augustinus*, noch van zoodanigen schoonheyt, dat'er de Koning van Gerar *Abimelech* op quam te verlieven, zoo wel als 'er *Pharao* lang te voren in Egypten op verlieft was geweest. Maer om een staeltje wegens de waerneming van kunne en ouderdom in onze kunst voort te brengen, zoo gevalt my geen beeter, dan de Schildery der Zeuxis Centauren, Centauren van *Zeuxis*, welkers kopye *Lucianus*, dieze gezien hadde, aldus beschrijft:

In een dichten stoel, of bosch van groene kruiden leyt een Centaurinne, met al de deelen, die merrie zijn, ter aerde, en het kruis of achterdeel zydelings over'nedergestrekt: maer de vrouwelijke leeden, als zittende rusten op den elleboog: de voorste beenen leggen ook niet overzijds, maer het eene leyd, als of zy knielde, gevouwen met den hoorn inwendig nae haer toe, en het andere recht zich om hoog, klouwende d' aerde met den voet, gelijk de paerden, wanneer zy poogen op te staen. Van twee tweelingkinderen halve veulens, heeft ze het een op den arm, en geeft het op menschelijke wijze haer vroulijke borst: het ander, dat meerder van des paerts aert heeft, is vast aen de speene, gelijk de jonge veulens gewent zijn aen de moeder merrie te zuigen. Boven in 't Tafereel, op een puntige rots, vertoont zich een Hengst-Centaur, steekende den kop uit het werk, doch zijn lichaem vertoont zich niet verder, dan voor zoo veel als hy mensch is; dit is, zoo ik meen, den man van deeze Centaurinne, die op twee verscheyde plaetsen, als gezegt is, haer jongen zoogt, 't welk hy al lachende aenziet, terwijl hy met zijn rechterhand een jong leeuwken boven zijn hooft wikt, en geneugt schijnt te neemen met dit speelding de kinderen te verschrikken. De rest van deeze Schildery, hoewel wy deeze konst niet grondig verstaen, vertoonde een groote volkomentheyt, en ontdekte een uitnemende vlijt. Ten eersten, den omtrek scheen voortgekomen uit een

vaste

vaſte hand. Ten anderen waren de verwen zeer konſtig gebrooken, en het byzonderſte van 't werk was overſtort met een rijklijke gratie. De verdiepingen, verkortingen en buigingen, waren wel ter deege waergenomen, zonder dat 'er iets verzuimt was van 't geene men zoude mogen wenſchen, zoo van geſtalte, maetſchiklijkheyt, ordinantie, als van alle andere deugden, die de verſtandige Schilders gewoon zijn te betrachten. My aengaende, vervolgt *Lucianus*, ik loofde in *Zeuxis* byzonderlijk die groote kragt van zijn wetenſchap, waer door hy, in zoo gelijk een gezelſchap, de kunne en ouderdom zoo kunſtiglijk heeft onderſcheyden. Want den Centauwer heeft hy heel wreet, moedig, en gruwlijk uitgebeelt, 't hair overeynd ſtaende, voorts bykans geheel ruig en ruw, niet alleen 't geen dat paert is, maer zelf ook dat menſch is, met breede en verheven ſchouderen, en ik en weet niet wat grenikken of grijnen in 't aengezigt, daer echter zijn ongetemt en woeſt weezen doorheene ſchijnt. De vrouw gelijkt beneeden zeer wel een oorloogsmerry, gelijk de Theſſaliaenſche, die noch ongetemt, en van niemant bereeden zijn: haer menſchelijk deel is uitnemende ſchoon, uitgenomen d'ooren, die hy, als die van de Satyrs, mismaekt en ſpits heeft uitgebeelt. De vergadering der twee lichaemen is niet bottelijk al teffens afgeſcheyden, maer van verre beginnende ontſteelt zich uit d'oogen der aenſchouwers, en ſmelt zich al dieflijk 't een in 't ander. Belangende de twee kinderen, in het eene zweemt een wreet gelaet, zoo wel als in den Vader, en in die teedere jeugt ſpeelt een ontemmelijke gruwzaemheyt. My ſcheen ook verwonderens waerdig, dat zy zoo kinderlijk zien op den jongen leeuw, en ondertuſſchen de mammen vatten, en tot die invallen, die zy beyde in hair en verwe gelijken. Dus verre *Lucianus*. En zeker, hy heeft zeer wel aengemerkt, dat het recht onderſcheyden van kunne en ouderdom geen van de minſte deugden in een Schilderye is; te meer, dewijl men by overleveringe heeft, dat de oudſte Griekſche Schilders haere beelden zoodanig maekten, dat men niet en wiſt, of 't mannen of vrouwen waren, tot dat eenen *Eumarus*, die alles nae 't leven deede, de konſt zoo ver bragt, dat menze kon onderſcheyden. Ik agt dat dit eenigzins by quam, om dat vrouwen en mannen meeſt op eenderley wijze zich kleedden.

Treflijk onſcheyden in kunne.

Dat nu al die van de kunſt is, onze *Eufroſine* nae d'oogen zie, om al verder en verder van haer onderweezen en geleert te worden: want ik heb niet anders, dan een inleydinge tot al deeze hooge Schoolen belooft; echter meen ik dat deeze winkel van *Calliope* reets ſtofs genoeg zal in hebben, om de braefſte geeſten te doen zweeten.

VYFDE HOOFTDEEL.

Thaleye de derde Gratie. Van de Houding, Samenstemming, of Harmonie in't koloreeren.

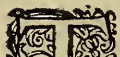

Erpsichore heeft van 't wel verwen, *Melpomene* van lichten en schaduwen gehandelt. Zoo resteert'er noch van der zelver overeendrachtige ordening en meedevoeglijke schikkinge te spreeken. Welke geheymenis der konst wy gewoon zijn met het woort *Houding* uit te drukken; 't welk in het koloreeren eeven het zelve beteykent, als in de konst der maetschiklijkheyt de woorden *Simmetrie*, *Analogie*, *Harmonie*, en *Proportie*; zijnde ook als de overeenstemming en bekoorlijke zangwijze in de Muzijk. Want het begrijpt in zich een zuivere vergaderinge van samenstemmende kracht: het wel schikken der koleuren, 't welk wy de Tuilkonst noemen: en de ordentlijke schikking van lichten en schaduwen: nevens het voorkomen, wechwijken, ronden, en verkorten; en laet eyndelijk niets uitgeslooten van al't gene dat, booven 't geene dat reets verhandelt is; tot een volmaekte Schilderye behoort.

Over deeze Houdinge nu heeft onze *Calliope* de behaeglijke en altijts welgeneygde Gratie *Thaleye* gestelt; *Thaleye*, zegik, die onder de Gratien even het zelve ampt bekleet, dat d'andere *Thaleye* onder de Muzen heeft. Want zy vergelt de bevallijkheden haerer Zusteren met een wel geschikte ordening. Wy zullen onder haer opzicht dan van de samenstemmende kracht beginnen. Deeze begrijpt in zich een gelijkmaeticheyt in klaerheyt en gloejentheyt, waer uit dan een byzondere zachticheyt volgt, die aen het werk een wonderlijk vermogen toedeelt.

Samenstemmende kracht en zachticheit.

Zacht schildren is niet slaeuw het werk te doen verdwijnen,
Als veele meenen, maer de krachten te doen schijnen
In Eendracht, 't klaer by't klaer; geen verw en is zoo hart
Dat zy geen makker vind, het donker lijd het zwart:
Noch geeft en locht en licht vermenging en verzachten
Door schaeuw en weerglans, en behulpsaemheyt van krachten.

Binding. De zachticheyt van samenstemmende kracht is als een band van't geheele werk, en wort daeromme binding genoemt: zy doet in het schilderen of koloreeren even zoo veel, als het wel troepen en bondich ordineeren in de Teykenkonst te weeg brengt.

Wy hebben in *Melpemone* de graeden van licht en schaduwe eenichzins uit-

gedrukt, maer het behoort voornamentlijk tot de Houdinge, dat men verſcheyde lichten, en verlichte dingen tegen elkander wel vergelijkt. Indien eenich naekt of lywaet, daer geen flikkerende glanſen in te wachten zijn, de klaerſte dingen in uw werk zijn, zoo moogt gyze vry met al uw macht op't allerverlichtſte uitbeelden. Maer indien'er ſpierwitte Satynen, blinkent gout of zilver, vyer of vlam ontrent is, zoo moet gy de kracht van uwe verwen in deze groote glanſſen alleen op't alderhelderſt te werk ſtellen: houdende de reſt zoo veel ſommerder, als zy in licht van deze heerſchende lichten verſchillen. *Plutarchus* beriſpt *Apelles*, dat als hy *Alexander* met den blixem in de hand had afgemaelt, hy zijn natuerlijke verwe niet wel uitgedrukt, maer hem bruinder en duiſterder geſchildert hadde, als hy was; want hy was van natuure blank, en die blankicheyt was vermengt met eenige roodigheyt, die inzonderheit in zijn aengezicht en op zijn borſt bleek, ontſtaende uit een goede getempertheit, warm en vyerich van aert, waer door men zegt, dat hy een zoetgeurigen adem hadde, en dat zijn vlees lieflijk rook, ja dat zelf de kleederen, die zijn lichaem raekten, daer door als geperfumeert waren. Maer mooglijk zouw *Apelles* hier in wel te verſchoonen zijn, dewijl hy al zijn vermogen van licht in den blixem en d'uitſtekende hand, die de zelfde voerde, geſpilt hebbende, genootzaekt is geweeſt de klaerheit in de tronie te verminderen, om door een maetſchiklijke houding van meer en minder licht de wetten der konſt te volgen. Want indien hy de tronie van *Alexander* zoo klaer hadde uitgebeelt, als men hem beſchrijft, het en waer hem niet mogelijk geweeſt de vyerige glans aen den blixem te geven. Die echter de regels, in *Terpſichore* geleert, wel waerneemt, zal zelfs wel blankicheyt in een ſommer licht vertoonen kunnen: maer of hy daerom van alle beriſpinge vry zal zijn, voornamentlijk van die 't niet en verſtaen, wil ik niet verzekeren. Mijn raed is, dat wanneer u een zoo ſchoonen *Alexander*, of liever eenich ſchoon vrouwebeelt, te konterfeiten voorkomt, dat gy d'omſtandicheden zoo ſchikt, dat gy in de tronie, of't naekt al uw kracht van klaerheit beſteden moogt, op dat u de wetten der houdinge niet en dwingen uw hooftwerk te verbruinen, 't welk, indien 't niet ontſiert, u ten minſten in gevaer zouw brengen van als *Apelles* beriſpt te worden.

Proportie of

Houdinge van mindere tegens meerdere lichten.

ZESTE HOOFTDEEL.

Van de Tuiling, Schakeering, of byeenſchikking der verwen.

GAe zoo voort mijn *Thaleye*, en ondek ons, wat een welſtant een aengenaeme byeenſchikking der verwen maekt; en hoe bekoorlijk deeze kunſt voor het oog is. *Euphranor* van Iſtmos ſchreef'er tot onderwijs een geheel boek van: maer de tijdt heeft'er ons van berooft. *Pauſias*, de Sicioner, vond de Tuilſter of bloemverkoopſter *Glycera* hier zoo aerdigh in, wanneerze haer kransjes, feſtoenen en ruikers vlocht, dat hyze daerom tot zijn Meeſtres verkoos: en zy gaf hem door haere geeſticheyt, in't by eenvoegen der verſcheyde fierlijke verwen, zoo veel werks, dat hy de kransvlechtſter, *Stephanoplocos* genoemt, die hy dus door haer beleyt gemaekt hadt, voor zijn meeſterſtuk hielt. Het koſte *Lukullus* naederhand noch twee talenten, toen het eenen *Dionyſius* voor hem kopyeerde. En zeeker, een verſtandich konſtenaer zal dit deel der konſt wonder bevallijk in Bloemen en Kruiden zien, wanneer hyze nae zijn geoeffent oog een weynich ſchikt; en men vind in de gemengde bloemen zoo voeglijke ſamenvoegingen van elkander toegeneege verwen, datze 't gezicht in haere behaeglijkheden doen verlieven.

De Tuling leert men uit de Bloemen.

In fruiten, bladeren en bloemen heeft *Rafaël Urbyn* zich gedient van eenen *Jan*, een Vlaming die by hem woonde, ſchilderende de zelve op een vry loſſer en natuurlijker wijze, als men te Romen gewoon was te zien. Door wiens voorgang *Jan da Udine* ook zoo zeer verlicht is geworden, dat hy fruiten, druiven, groenicheyt, bloemen en allerley vogelkoſt, als koren, haver, gerſt, vlier, venkelknoppen, en Turkſche terwe, in feſtoenen gevlochten, en elk een tijdt des jaers uitbeeldende, zoo konſtich en levende koloreerde, datze aen de muuren, in d'omloopen van de ſtukken, in't welfſel van 't Paleis van *Gigi* ſcheenen te hangen. Niet minder zijn de veelverwige velden in de lenten lieflijk, die door zoo veelerley groen, doch byna yder weyde of akker van den anderen verſchillende, in't geheel als een welſtandige *Harmonie* maken.

Akkers en velden.

Natuur is zeer genegen deze deugt te vertoonen, het zy wanneer de vrolijke *Auroor* des morgens den Hemel opent, of dat *Tethys* de vermoeyde Zonne paerden uitſpant, of de dingen by een ſchikt, die tot elkander behooren. *Vermander* zingt hier van byna op dezen zin:

Ik

Ik zwijge van den bloſſen dageraet, Dageraet.
Zoo ſierlijk in't veel verwigh pronkgewaet.
De goude Zon en Maen en Starren, zwieren
In't blaeuw Azuur, het goud verheugd Saffieren. Hemel.
't Hoofs purper mint het gulden borſt kleynoot.
De Papegaey braveert met groen en root. Sieraeden.
Het wit albaſt in't groen zal't oog vernoegen:
Doch't wit kan zich by alle verwen voegen. Eenige leſſen van beminnende verwen.
Hoe geeſtich dat natuur het pluimgediert,
En't zeegewas beſchildert en verſiert,
't En belgt zich niet: d'eendrachticheyt, in't ſchikken
Der verwen, ſchijnt onze oogen te verquikken.
Roo verwe en paſt niet zonder wit by't naekt,
Maer purper, blaeuw, en groen, en geel vermaekt
Het bloote vel; zy lijden ook elkanderen.
Noch kanm' een kleur in veelerley veranderen,
By voorbeelt; groen, wat geeler of wat blaeuw;
En't eindeloos in allerhande graeuw;
Dees zachticheen elkanderen verdraegen.
Maer't voegt ſomtijts, en't zal het oog behaegen,
Datm' ietwes ſchoons vertoone, daer de reſt
Zich ſommer houd: maer hoed u wel voor't leſt
Een hardicheit te lijden: licht en luiſter
Verklaert de lucht en ſchemert tegen't duiſter.

Om zich in het wel houden en by een ſchikken der verwen te oeffenen, plachten d'oude Meeſters ſomtijts haer te verluſtigen in ſtukskens, die zy *Xenia* noemden, te maken. Want men hadt de gewoonte, als vrienden elkandere vergaſten, eenige bakskens of korfkens met fruit, of andere min gemeene dingen, ſierlijk op gehoopt en ſchilderachtich geſchakeert, aen malkanderen te ſchenk te zenden; welke men *Xenia* of gaſtgaven noemde: die ſomtijts zoo kunſtich deur een gemengt waren, dat zy de kunſt ſcheenen uit te tarten. 't Wit en groen is elkander gunſtich, als in *Maroos* vaers: Tuiling van Xenia.

De Boſchgodt quam'er by, bekranſt met loof, en bladen, Wit en groen.
En zwaeide Lelijen, en Meyen onbeladen.

Maer deze welſtant openbaert zich voornamentlijk, wanneer men groene hoven met ſpierwitte beelden, van Marber of Pleiſter, verſiert ziet: of dat de latachtige priëelen, met ceruze overſtreeken, en met groen loof doorvlochten zijn. Onzen *Maro* tuilt verder aldus, in zijnen *Alexis*:

De Nymfen korf by korf vol Lelybloemen brengen.
De blanke Naïs plukt, om onder een te mengen,

Fioo-

Veelerley bloemen.

Fioolen, Mankop, en vlecht Tÿdeloozen meê,
En Dille, bly van geur, een yeder op zÿn ſteê,
Lavender, en meer kruit, te keurich uitgekooren,
Schakeert de Goutbloem met de zachte Ridders ſpooren.

Maer natuur ſchakeert de verwen nergens zachter onder een, als in den Reegenboog.

Den Regenboog.

In't afgaen van de tÿd wort deezen booge
Wel meeſt gezien. Hy toont zich voor het ooge
Op't klaerſt, wanneer hy valt voor donkre locht.
De Zon, altÿts recht over zÿnen bocht,
Schiet krings gewÿs de ſtraelen door de dampen,
En ſchildert, daer zy vochter lucht beſchampen,
Den Reegenboog; ja ſomtÿts ook wel twee.
Ik zach een boog in't ſtuiven van de Zee,
Maer omgekeert, dat 's met den bocht naer onder.
Ook ziet men dit behaegelÿke wonder
In 't ſtuiven van fontein of waterval,
En omgekeert, wenm' uit der hoogte in't dal
Dit zien kan, 't welk maer zelden komt te beuren.
Hy ſtrekt zich uit met overſchoone kleuren,
Als purper, paers, oranje of helder root,
En geel, en groen, tot blaeuw in't purper ſtoot.
Hier ziet men al de verwen, die den ander
Beminnen, als ombelsdenze malkander.

Des Kartes komt met deeze beſchrijving des Regenboogs by nae over een: want hy geeftze eerſt purperroot, voorts inkarnaet, oranje, geel, groen, blaeuw, en asgraeuw, waer van hy zegt, dat ſomtijts 't eerſte, en wederom ſomtijts het laetſte, of binnen of buiten komt. Maer ik hier mede niet te vreeden, hebze op't nieuw naer't leeven aldus naegevolgt, en hebze bevonden eerſt purper, dan paers, voorts roodt, geel, groen, blaeuw, en paersachtig, en daer onder wederom geel, groen en purper. Immers de verwen, die malkander in den Regenboog verzellen, zijn elkander recht bevrient; gelijk dit vaers te kennen geeft:

't Blaeuw paſt by't purper, en het purper weer by't roodt,
't Roodt by't oranje, daer het geel niet tegen ſtoot,
't Geel mint het groen, en 't groen heeft graeg met blaeuw te doen.

't Schoonſt n't beſt.

Wijders, dewijl't zeer wanſchiklijk zoude zijn, het geheele werk met gemelde vermaeklijke koleurkens te overlaſten, zoo zal't prijſlijk zijn, dat men, in het voorſte of voornaemſte van 't werk, yder verwe op zijn ſchoonſt maekt (men bedekt in't ſchilderen, zegt *Plutarchus*, de duiſtere

en

en droeve verwen, en brengt de lichte en blyde voor of boven) op datze met een gemeene en met malkander verdraegſaeme kracht en gloejentheit hervoordringen. Echter wil ik niet, dat de verwen juiſt eeven licht, eeven bruin, als een droom verſchijnen; maer gelijk een goede muzijk ſomtijts den toon verheft, en ſomtijts met een diepe bas dreunt, zoo machmen ſpierwit lywaet by blaeuwe zijde dartel doen krinkelen, en ſchitterend gout by alle verwen paſſen. Zoo praelt de bleeke maen by gulde ſtarren in d'azuure lucht, zoo blinkt het rijpe graen in de groene velden. De figuuren, meer tot bywerk, als nootzakelijk, zal men voorzichtelijk zoodanich kleeden, dat het oog in het opſlach van het voornaemſte werk niet en wort afgetrokken: niet datmenze juiſt alle zal beſchaduwen, of in den rouw kleên, maer men zal met een kunſtige behendicheit door haer een welſtant in het hooftwerk veroorzaken; 't zy zy in verder afſtant de voorſte klaerheden eenichzins miſſen, of alleen een weerglans ontfangende, van 't voornaemſte licht berooft zijn.

ZEVENDE HOOFTDEEL.

Schikking van ſchaduwen en lichten.

ONs ooge ſchept eenen zonderlingen luſt in d'alderglinſterenſte koleuren, zegt *Maximus Tyrius*, nochtans zal ons dit vermaek een klein vergenoegen toebrengen, ten zy dat men het aengenaeme ſchijnſel van zulken helderen verwe, door een nabuurige bruinte een weinich zoekt te helpen. De jonge *Plinius* zegt, dat de aengenaemheit van 't licht in een Schilderye aldermeeſt door de ſchaduw e wort veroorzaekt. Hier op zegt *Quintilianus*, datmen te vergeefs eenige bevallijkheyt in de Schilderyen zoude zoeken, die niet dan met flaeuwe lichten, welke alleen een harde oneffenheit hebben, beſprengt zijn: want deeze ontbeeren niet alleen de krachtige afſteeking, maer verbergen ook de aengenaemheit van die dingen, die wegens hare zachticheit zouden geroemt worden. En *Junius*, van wien wy dit gemelde ontleenen, beriſpt de harde aeneenſtooting van licht en bruin, en zegt, dat dergelijke Schilderyen wel ſchaekberden gelijken. Vorder wil hy, datmen de macht van ſchaduwen matich gebruike, gelijk alsmen den honich met 't uiterſte der vingers, en niet met de geheele hand neemt; want dit zullen gewis wel ſchaek- of damberden gelijken, die vol van lichten en bruine ſchaduwen geplakt zijn. Daerom beveele ik u niet te veel met lichten en ſchaduwen door een te haſpelen,

De ſchoone dagingen worden door zachte bygevoegde ſchaduwen geholpen.

Veel harde ſchaduwen maeken een ſchildery een ſchaekbert gelijk.

maer de zelve bequamelijk in groepen te vereenigen; laet uwe ſterkſte lichten met minder lichten minlijk verzelt zijn, ik verzeeker u, datze te heerlijker zullen uitblinken; laet uwe diepſte donkerheden met klaere bruintens omringt zijn, op datze met te meerder gewelt de kracht van het licht mogen doen affteeken. *Rembrant* heeft deeze deugt hoog in top gevoert, en was volleert in 't wel byeenvoegen van bevriende verwen. *Polidoor* van *Caravaggio* heeft in zijne groepingen ſchoone en grootſe dagingen waergenomen, en liet de lichten van minder lichten tot noch mindere afzakken, eer hy zijn ruime ſchaduwen te pas bracht.

Regel van dagen en ſchaduwen te ſchikken.

ACHTSTE HOOFTDEEL.

Van voorkoming, wechwijking, en verkorting.

IN dit allerheerlijkſte deel der Schilderkunſt, is de blindheyt tot deeze tijden toe noch zoo groot geweeſt, dat veel braeve meeſters het voorkomen en wegwijken eer by geval in haer werk brachten, dan door zeker beleyt. d' Italiaenen meenen haer achterſte werk door mezetinten of halfkleuren te rug te ſchuiven. Zommige willen met donkere en zwarte gronden haer werk met gewelt doen voorkomen, en ſchrijven haere ſteekende lichten dat vermogen toe. Deze geeven die deugt aen de ſchoone verwen, en willen dat de graeuwe en vuile nootzakelijk wechwijken.

Veelerley vonden om te doen wechwijken.

Laet twee paralleelen ofte evenwijdige linien, op een paneel met de koleuren van licht en ſchaduwen worden getrokken, zegt *Longius*, nochtans zal de uitſtekende blinkende helderheyt des lichts ons gezicht vaerdiger ontmoeten, en veel naerder ſchijnen te zijn. *Nicias* heeft, onder alle d' andere oude konſtenaers, het licht ende de ſchaduwe zeer naeupuntiglijk waergenomen, allermeeſt daer na trachtende, dat zijne Schilderyen van 't berd zouden affteeken.

Of licht meer vermogen heeft om te doen voorkomen, dan ſchaduwe.

Indien wy een berd met wit en zwart te gelijk overſtrijken, zegt *Johannes Grammaticus*, zal nochtans het witte altijt naerder, en het zwarte verder af ſchijnen te zijn. Daerom plachten ook de Schilders, op aenmerkinge van dit ſtuk, haer zelven met zwartachtige of donker bruine verwen te behelpen, wanneer zy de verdiepte holligheyd van eenen bornput, van eenen regenbak, van een gracht, van eenen grondeloozen kuyl, ofte iet zulx meenden af te beelden: wanneer zy eenige dingen in het tegendeel zochten te verhoogen, als namelijk, de borſten van een maegt, een uitgeſtrekte hand,

hand, de voeten van een ſpringend ofte loopend paerdt, dan plachten zy aen beyde zijden een genoechſaeme ſchaduwe van zwarte en bruine verwen aen te wryven, ten eynde dat deze gedeeltens door de nabuerige verdiepinge met een levendige kracht van het tafereel mochten affteeken. Wy zullen gaerne bekennen, dat dingen ſterk in 't licht, en vooraen geſchildert zijnde, het ooge des aenſchouwers geweldich tot zich trekken, en dat de bruine ſchaduwen de dingen veel van hun vermogen ontrooven. Maer dat de lichte verwe alleen zoude doen voorkomen, en de donkere doen wechwijken, ſtaen wy niet toe: want men ziet een brandende kaerſe door een nevel en de Zon, die zoo ver is, door de dampen heen, ja op den klaeren dag door de blaeuwe lucht, welke naby is, en boven of wel beneeden de wolken uit zuivere dampen beſtaet. Maer dat de dingen, zoo alsze *Longius* en *Johannes Grammaticus* opgeven, aldus in het licht geſtelt geweldich uitkomen, is om dat den konſtenaer als dan gelegentheit heeft, om de konſtgreep, daer het voorkomen alleen in beſtaet, in 't werk te ſtellen.

Maer is geen oorzaek daer van.

De ſchaduwen of bruintens zijn ook geen zeekere middelen om te doen wechwijken. Want ſchoon de donkerheit in een hol het zelve diep doet achten, zoo zal het zelve noch veel dieper ſchijnen, wanneer het in zijn waere diepte eenich licht ontfangt. Wat eenige bruine dingen in het licht aengaet, de bruinte zal haer ook niet doen wechwijken, maer veel eer de kenlijkheit doen voorkomen, gelijk aen de bruinviſſen ſomtijts gezien kan worden. Men ziet de verwen der viſſchen, zegt *Philoſtraet*, in het blaeuwverwich ſchijnſel der zee allengskens verſchieten. De voorſte ſchijnen heel zwart te zijn, de naeſte minder, d' andere beginnen eerſt een weinich uit ons gezicht t' ontwijken, daer na krijgen ze eenen ſchaduwachtigen en zoo voort eenen waterigen ſchijn, tot datmenze eindelijk maer alleen meent in 't gezicht te hebben. Dat veele geacht hebben datmen met ſterke ſchaduwen beſt kan doen voorkomen, blijkt daer uit, datze veeltijts in haere werken zeer bruine en ſterk beſchaduwde beelden in de voorſte hoeken van hare ſtukken hebben te pas gebrocht, laetende in de middelruimte een licht inzien. Ik en wil niemants vonden misprijzen, maer zal alleen met het ontdekken van de zuivere waerheit deeze wonderkunſt licht maken. Ik zeg dan, dat alleen de *kenlijkheyt* de dingen naby doet ſchijnen te zijn, en daer en tegen de *egaelheyt* de dingen doet wechwijken: daerom wil ik, datmen 't geen voorkomt, rul en wakker aenſmeere, en 't geen weg zal wijken, hoe verder en verder, netter en zuiverder handele. Noch deeze noch geene verwe zal uw werk doen voorkomen of wechwijken, maer alleen de *kenlijkheyt* of *onkenlijkheyt* der deelen Wat is 't, als gy op blaeuw papier een blaeuwen Hemel met drijvende wolken in 't veld na 't leven tekent, dat uw papier zoo na by u ſchijnt te zijn, en het Hemelſch lazuur zoo oneindelijk verre? 't Is om

De ſchaduwen of bruintens geen oorzaken van 'tdoen wechwijken.

Wechwijking vermindert bruine dingen.

Wat eygentlijk doet voorkomen en wechwijken.

dat uw papier, hoe effen gy 't ook oordeelt, een zekere kenbaere rulheyt heeft, waer in het oog ſtaeren kan, ter plaetſe, daer gy wilt, 't welk gy in 't gladde blaeuw des Hemels niet doen en kunt. De ſchoone verwen wijken zoo wel wech, als de onzuivere, gelijk aen Zon, Maen, locht en geſtarnte te zien is: en d'onzuivere koleuren zullen zoo wel, als de ſchoone voorkomen, als gy ze door een zekere *rulheyt*, die de *kenlijkheyt* der deelen uitbeelt, aenwijſt. Dit zal genoeg zijn voor die 't begrijpt, want ik wil met geen *Therſiten* twiſten. *Pauſias* was d'eerſte, die de hand ſloeg aen een zekere ſoorte van Schilderie, in welke hy van niemant achterhaelt wierd, al hoe wel hem veele daer in navolgden: want als hy de lengte van eenen Os wilde aenwijzen, zoo heeft hy hem eerſt met het hooft en met de borſt recht tegen over d'aenſchouwers gewent, zonder hem na de gewoonte van andere meeſters zydelings te ſtellen; en dus doende heeft hy niet te min zijne gantſche lengte en dikte genoegſaemlijk te verſtaen gegeven, daer na, gelijk alle d'andere konſtenaers eenige by zondere gedeelten hunner beelden, om de zelvige beter te doen affteken, met lichte verwen verhoogden, en door een naebuurige bruinigheyd verdiepten; zoo heeft hy den geheelen Os zwart gemaekt, het wezen zijner ſchaduwen maer alleen uit de kracht der geweldiger verdiepinge uitwerkende, en door een zonderlinge verkortens konſt, met eenen ook te wege brengende, dat men zijne platte Schilderye voor een verheven ende half rondt beeld zoude hebben aengezien. Ook ſcheenen eenige dingen gebroken en puntich of hol te weezen, die nochtans geheel effen en glat waren. 't Welk ook, nevens andere, van *Baltazar da Siena* is te weeg gebracht, want hy maekte in 't paleys van *Gigi* eenige korniſſen en verſierzelen, of 't ſtuko waer, zoo wel op zijn verkorten, en met naeuwe waerneming van lichten en ſchaduwen, dat zelfs die van de konſt daer door bedrogen wierden, en niet konden gelooven, dat het geſchildert was, voor dat zy daer van door 't aentaſten verzekert waren. En hoe heerlijk *Fabritius* zich hier in gedragen heeft, is noch hier te lande te zien. Wy hebben zelfs in dergelijk bedroch, zoo in 't ooſt als weſterlijkſte rijk van Europa, ons na vermogen gequeeten. Behalven den Toneelſchilder *Kalaſſes* heeft *Nicias* ook by de ouden in verkortingen en inziende verſchieten uitgeblonken. *Apelles* toen hy *Alexander* de *Groot* met den blixem in de hand ſchilderde, gelijk boven vermelt is, zoo ſcheenen de vingers met zamen den blixem van 't tafereel af te ſteeken.

De Schoonheit der verwe is ook geen oorzaek van 't voorkomen.

Verkortinge door kracht van wel koloreeren te wege gebracht.

Ronding en uitheffing.

Philoſtratus heeft het zelve in de Schilderye van de yvoire *Venus* aengemerkt. De Godin, zegt hy, wil niet ſchijnen geſchildert te zijn, want haer beelt is zoo geweldich affteekende, dat het ſchijnt omhelsbaer te wezen. *Zeuxis*, *Polignotus* en *Eufranor* arbeyden met groote vlijt, om haere beelden een leevenden geeſt in te aeſſemen, en voor al te doen uitheffen, 'twelk

Voorbeelden.

't welk haer in lof boven alle andere Meeſters heeft doen toeneemen. 't Welk wy ook tot beſluit toewenſchen aen al die haere voetſtappen met yver natreden: en de leſſen van onze *Calliope* en haere drie ſtaetjuffers in 't betrachten van de ſchoonheyt, graſelijkheyt, ſchakeering, en goede overeendracht des geheelen werx met yver ter proef ſtellen.

NEGENDE HOOFTDEEL.

Hoe zich een Konſtenaer te draegen heeft tegens 't gewelt der Fortuine.

HEt is een mijner grootſte droefheden, zegt *Jeſus Syrach*, als verſtandige mannen als drek geacht worden. *Albert Durer* van eenige Stadbeſtierders een zeer konſtich ſtuk Schildery getoont zijnde, prees het zelve na verdienſten, waer op deeze wijze domme Heeren hem toeſchooten, dat de Meeſter des zelven werks daer ter Stede van armoede in 't Gaſthuis geſtorven was. Als of zy zeggen wilden dat de konſt zoo grooten zaek niet en was, terwijlze zelf haer beſte oeffenaers van armoe vergaen liet. Maer hy antwoorde hen: dat zy hen hier over eeuwich te ſchaemen hadden, dat zy een man, die aen hun Stad een onſterffelijke eer had kunnen toebrengen, zoo ſmadich gehandelt hadden. Maer deze onbeſchoftheyt heeft meermalen geheele ſteden tot ſchande gedient: Want toen den grooten Poëet *Meleſigenes*, ſedert met den naem van *Homerus* al de werelt over bekent, tot Kume zijn Goddelijke Gedichten zong, en hy bemerkte datze eenige verſtandige Kumaners behaegden, zoo ſtelde hy henlieden deeze voorwaerde: dat indienze hem uit het gemeen wilden onderhouden, hy de Stadt *Kume* beroemt wilde maken. Dit geviel al de geene, die 't hoorden, wonder wel, zy preezen zijn voorſlach, en beloofden, dat indien hy dit aen den Raet wilde verzoeken, hem ook voor te ſpreeken, en nae hun vermogen te helpen. *Meleſigenes*, door dit zeggen aengemoedicht, trat, nae dat de Raet vergadert was, in het Raethuis, en badt den geenen, die daer toe geſtelt was, dat hy hem voor den Raet wilde brengen, gelijk geſchiede, en toen droeg hy de zelfde woorden wegens zijn onderhout, zoo als hyze te vooren aen de Lief hebbers had voorgeſlagen, den Raet voor, en uitgezeyt hebbende trat buiten, en ging voor het Raethuis zitten. Midlerwijle raedtpleegden de Heeren, wat men den man behoorde te antwoorden? De geene, die hem daer gebracht, en al de geene, die *Meleſigenes* in de byeenkomſte gehoort hadden, verſtonden dat men zijn verzoek behoorde toe te ſtaen, tot dat eender on-

Cap. 26. vers 30. d'Onweetenheit verſmaet de Konſt. Aerdich ſtael hier van.

Stael van Homerus tot Kume.

der hen, tot eeuwige schande van Kume, hen tegen viel, zeggende: dat by aldien zy eenmael *Homeren*, dat is blinden, bestonden onderhout te geven, zy dan voortaen een grooten hoop zouden krijgen, zonder daer eenich voordeel af te genieten. En hier uit heeft *Melesigenes* allereerst den naem van *Homeer* bekomen; want de Kumaners noemden de blinden *Homeren*. Zy sloegen dan zijn bede en verzoek plat af, betoonende in't versmaden van den blinden *Homeer*, die door zijn kunst en wijsheyt de gantsche werelt verlicht en zoo veel geleerden ziende gemaeckt heeft, haer eygene blintheit; waer over hy aldus klaegt:

Minerf had my ten roem van Kume als uytverkoren,
Maer 't woeste volk wouw nae mijn heylig rijm niet hooren.

Wie de konst versmaden.

Zoo ongelukkig worden ook somtijts braeve geesten in de Schilderkonst onthaelt, wanneer zy haere verkeering ontrent beestige menschen houden. Al de geene, die door haere verdiensten lofgedichten waerdich zijn, zegt eender, pleegen ook de vaerzen en gedichten van gansher harten te beminnen: daer de zelve van geringe gemoederen gemeenelijk versmaet en veracht worden. Zoo zietmen ook dat bezienswaerdige persoonen de Schilderkonst liefhebben: en datze van niemand gehaet wort, dan van zoodanige, die 't beeter zouw passen in de stallen van *Circe* onder de zwijnen te leeven, dan by reedelijke schepselen te verkeeren. *Agesilaus*, zegt *Plutarchus*, verbood uitdrukkelijk in zijn testament, datmen zijn beeltenis niet en zoude schilderen noch gieten. Maer waerom? Hy was een onaenzienlijke en kreupele vent, daer met schilderen of gieten geen eer aen te behaelen was. Zoo gaf hy dit bevel zoo zeer niet uit onweetenheyt, als wel uit zijn bekende onwaerdicheyt. En zeeker, ik zach noit een eenichzins volmaekt mensch, of ik bevond 'er een geneegentheyt by, om zich zelfs eens verbeelt te zien. Maer schoon men al liefde vind, zoo vind men overal 't volk niet, dat een konstenaer dient. Hy moet, 't is waer, voor eerst zijn goede fortuine in zijn eygen verdiensten, dat is, in de deugt en in d' aengenaemheyt van zijn werk zoeken: maer daer nae moet hy omzien, dat hy door yverige *Mecenaten* in de gunst der machtige Prinsen of Koningen geraeke: of by de welvaerende kooplieden in achtinge koome. Want zonder hulpe van gunstige aenleyders, en voortkruijers, die hem luitruchtich opschreeuwen, zal hy bezwaerlijk bekent worden. En dat noch 't slimst is, zoo heb ik deurgaens bevonden, dat de liefhebbers of iemant draegen of onderdrukken, en dat zy zelden onverschillich, maer deurgaens eenzijdich zijn. En dit was d' oorzaek, dat veele Schilders, jae zelf onder d' aeloude, de vermaertheyt te beleeven gemist is: als *Aristodemus*, *Thasius*, *Polycles*, *Atramitenes*, *Nicomachus*, *Schopas*, en veel andere. Want schoon het hen aen vlijt noch vernuft schorte, zoo bleeven zy verdonkert en in d' armoede versmoort door

Mecenaten noodich.

Goede Meesters verdrukt.

door d' eenzijdicheyt der gewaende konſtkenders, die haer als met de voet op de nek traden. *Myron* de gieter, en *Lyſippus* de Beelthouwer konden d' armoede niet overwinnen, ſchoon deeze zijn beelden bynae deede leeven, en d' ander het koper ſchier bezielde. *Vitruvius* zegt 'er zijn gevoelen af: dat het de konſtenaers, hoe ſchoon zy ook voordoen, zeer lichtelijk teegen loopt, indien zy te arm zijn, om 't gezach hunner konſt na behooren te hanthaeven, of door geen genoegzaeme tijt de gemeene gunſt derven, of zich zelven door ſchoon praeten niet en weeten bemint te maken. Wat de armoede en een bekommerden ſtaet belangt, men heeft veel deurluchtige geeſten daer door zien verdrukken, en eyndlijk verſmooren; want de armoede maekt den menſche moedeloos, en voornamentlijk konſtenaers, die door de zoetheyt, die zy noch in de kunſt vinden, verrukt, het hart niet en hebben hun zelven te waegen. Hier van dient tot voorbeelt den uitſteekenden Schilder, den kleinmoedigen *Antonio* van *Corregio*, die voor een zak korens een Mariebeelt ſchilderde, dat een zak vol dukaten waerdich was. En die eyndeling, met ſeſtich kroonen aen quatrinen beladen, van *Parma* te voet na zijn huis tot *Corregio* gaende, van dien ongewoonen laſt in zeer heet weder zich zoo vermoeide, en ſomtijts onderweegen, om zich te verkoelen, water drinkende, zich zoo qualijk bevont; dat hy t'huys komende van een ſterke koortſe bevanwiert, te bedde viel, en ontrent zijn veertichſte jaer ſtorf. Maer het getal dezer ongelukkigen is grooter, dan ik begeer op te haelen. Wat de onvermaertheyt of onbekentheit aengaet, een ſtaeltje zal hier genoeg zijn. Toen *Antony van Dijk* eyndelijk tot Genua zoo veel had te weeg gebracht, dat hy met een voorſpraekbrief tot Romen by zeker Kardinael wiert gezonden, zo verworf hy de genade van zijn *Uitmuntenheit* te konterfeyten, waer in hy ook al zijn vlijt en vermogen te kort ley; maer noch den Kardinael, noch iemant anders, kon'er iet byzonders in zien, en de Schilders, die geroepen wierden om hun oordeel te zeggen, bekenden dat het al redelijk wel was, van een vreemdeling. Dus geraekte 't Konterfeytſel in een hoek, en van *Dijk* in't vergeetboek, en ſchoon hy zich zelven, dus van al de werelt verlaten ziende, van mistrooſticheyt het hair uit het hooft trok, niemand kreunde 't zich, noch men verbood hem geen ſtrop te koopen, en het ſtont hem vry, zoo wel als *Franſisko Fiamenko*, van mistrooſticheyt te ſterven, die door *Bernijn* verbluft, na't huis der ſchimmen voer, daer hem *Bamboots*, zoo men zegt, namaels ging zoeken. Maer toen, na verloop van jaeren, van *Dijk* al zijn zwaericheyt te boven was, zijn naem door de werelt klonk, en hy door gunſt van 't Hof van Withal verheeven en bekent wiert, zoo wiert ook 't konterfeytſel des Kardinaels tot Rome voor den dach gehaelt, verwondert, geprezen, en eyndeling als een Mirakel ten toon geſtelt.

In de Voorrede van 't derde boek.

De kunſt door armoede verſmoort

Stael aen Corregio.

Ook niet bekent zijnde onaengemerkt.

Stael aen van Dijk.

Hier

Staeltje van Herkules Zegers.

Hier by paſt noch een ſtaeltje van den ongeachten en nochtans, in de konſt, grooten *Herkules Zegers*: dezen bloeide, of liever verdorde, in mijn eerſte groene jaren. Hy was van een gewis en vaſt opmerken, zeker in zijn Teykening van lantſchappen en gronden, aerdich in verzierlijke bergen en grotten, en als zwanger van geheele Provinſien, die hy met onmetelijke ruimtens baerde, en in zijne Schilderyen en Printen wonderlijk liet zien. Hy benaerſtichde hem de konſt met onvergelijkelijken yver: maer wat was 't? niemant wilde zijn werken in zijn leven aenzien: de Plaetdrukkers brochten zijn printen met manden vol by de Vettewariers, om boter en zeep in te doen, en't geraekte meeſt al tot peperhuisjes. Eyndelijk vertoonde hy een plaet, als zijn uiterſte proefſtuk, aen een kunſtkooper tot Amſterdam, veylende de zelve voor klein gelt, maer wat was't? de Koopman klaegde dat zijn werken geen waer en waren, en ontzach zich byna 't koper te betalen, zoo dat den ellendigen *Herkules* ongetrooſt met zijn plaet na huis moſt, en na dat hy eenige weynige printen daer af gedrukt hadde, ſneed hy de zelve aen ſtukken, zeggende: dat'er noch liefhebbers komen zouden, die viermael meer voor een afdruk geven zouden, als hy voor de geheele plaet begeert hadde, gelijk ook gebeurt is, want yder print is naderhant zeſtien dukaten betaelt geweeſt, en noch gelukkich dieze krijgen kon; maer den armen *Herkules* had'er niets van te bet: want ſchoon hy zijn hemden en de lakens van zijn bedde verſchilderde of verdrukte (want hy drukte ook Schildery) hy bleef in d'uiterſte armoede met zijn ganſche gezin, zoo dat zijn bedroefde vrouwe eyndelijk klaegde, dat al wat'er van lywaet geweeſt was, verſchildert of verprint was. Dit nam de mistroofſtigen *Herkules* zoo ter harten, dat hy allen raet ten eynde zijnde. zijn droefheit in de wijn wilde ſmooren, en op eenen avont buyten zijn gewoonte beſchonken zijnde, quam t'huis, maer viel van de trappen, en ſterf; openende met zijn doot de oogen aen alle lief hebbers, die van die tijd af zijn werken in zoodanige waerde hebben gehouden, alsze verdienen, en altijts verdienen zullen.

Onbeſpraektheit.

Gezwets.

Liſt.

Samenzweering.

Wat de onbeſpraektheit aengaet, deeze en behoorde zoo grooten hinderpael niet te zijn, maer de beſchreumtheyt, zeedige beleeftheyt, en het vrymoedich vertoonen van zijne werken, behoorde aen de verſtandige liefhebbers genoeg te zijn; want de Schilderkonſt is het vertoonen eygener dan het ſpreeken. Maer zommige hebben door een ſchijnbaer gezwets het geene, dat hen in de kunſt ontbrak, vervult, andere hebben door een verleydende liſt de ooren en oogen der onverſtandige liefhebbers beguichelt, andere hebben met ſchalke verbinteniſſen hunne werken door gunſtelingen doen opſchreeuwen, en door het toekaetſen van twee of drie ſamengezworenen, den bal der Fortuine in hun gewelt gekregen. Zeker, wel een ſtaetkundige liſt,

liſt, maer verdoemelijk, wanneerze tot verdrukking van eerlijke en edele geeſten wort in't werk geſtelt, en onbeſtandich, dewijl de waerheit doch eyntlijk eens uitbarſt. De Schilderkonſt is zeker te edel, om door zoo ſnoode zonden onderſteunt te worden; behalven dat het ook gevaerlijk is, onſchuldigen te beleedigen, daer men de ſtokſlagen wel met ſcherp betaelen kan. Om andere te verdrukken.

Door deeze vervloekte ſamenzweering worden alle vaſte oordeelen los gemaekt, want hier door worden de goede dingen immers voor een tijt lang onderdrukt, en de krepele werken der deelgenooten opgeſchreeuwt. Het en is wel niet onnatuurlijk, dat veele konſtenaers hunne eygen werken voor de beſte houden; maer men plach altijts aen die den prijs te geven, die van elk meeſter in de tweede plaets nae zijn eygen werk geſtelt wiert; daer de verſtandige de zelve nu behoorden waerdich te achten, die met den grootſten yver vervolgt worden. Waer aen men de beſte dingen plach te kennen.

TIENDE HOOFTDEEL.

Vervolg van't voorgaende.

DE vervloekte Nijdt, vyandinne van goden en menſchen, heeft niet alleen deze ſamenzweeringen geſmeet, maer heeft ook, door verborge liſten, ſomtijts noch gruwelijker ſtukken aengerecht, gelijk men zegt van *Baccio Bandinel*, die, ziende den roem van *M. Agnolo*, door den wonderlijken *Carton* van den krijg te Piſa, vol van ſchoone naekten en graſelijke beweegingen, die tot licht van al de Schilderjeugt was opgehangen, dit wonderſtuk der konſt uit wangunſt verdelgde; want hy in een ongeleege tijd, met een nagemaekten ſleutel, heymelijk in de zaele, daerze hing, komende, ſcheurdeze in veel ſtukken: Gelijk hy naderhant ook veel gebootſeerde figuuren en marberen van de zelve hand uit ſpijt vernietigde. Zoo veel onluſts quam den grooten *Michiel Agnolo* over; en noch meer, toen hem den verwaenden Beeltſnijder *Torrigiano*, uit nijt en euvel al ſpeelende de neus aen ſtukken ſloeg: en ſchoon hy daer over uit Florenſen gebannen wiert, *Michiel Agnolo* bleef echter voor al zijn leven geteykent. Maer wat beklaegelijker zaek, zoo 't waer is, vertelt men van *Lukas van Leyden*, die uit liefde tot de kunſt, de Schilders tot Middelburg, en voort met *Mabuze* tot Gent, Mechelen, en Antwerpen bezocht, en in yder Stadt een banket van zeſtich gulden, dat toen veel was, ten beſte gaf, dat hy ſedert geen gezonden dach hadt, en zes Haet en verraet bewezen Aen M. Agnolo; Lukas van Leyden;

jaren lang van een verteerend vergift quynde. O Edele kunſt! is't moog-
lijk dat'er zoo onedelmoedige buffels uwe eere bezoetelen. En nochtans
is't waer, dat men ſnooder rank voor weynige jaeren te Parijs gezien heeft.
De Bruin. Zeeker Schilder van grootſe Teikening, en Meeſter in't maken van Mo-
dellen tot tapijten, was by Koning *Lowijs* de veertiende en al't hof in hoog-
achting: hy gaf uit liefde tot de kunſt, en natuerlijke gunſt, aen eenen
zijn Neef, die ook zijn naem voerde (doch onwaerdich) zijn huis ten beſten.
Maer deze van duivelſche nijd en Eerzucht bereeden, kon niet lijden dat de
glory van zijn vrient zoo hoog in top ſtont, en hoopeloos van door den
wech der Deugt hem gelijk te worden, beſloot hem van kant te helpen:
dies hy op een morgen zich zoo ver vergat, dat hy de ſpijzen van zijn Neef en
huiswaert ging vergiftigen: begevende zich, gelijk verraders, door haer
geweete gepijnicht, gemeenlijk blo zijn, daer op ſtraks op de vlucht. Den
goeden Meeſter bevond zich dadelijk na den eten bijſter qualijk, maer zien-
de dat al die van zijn huis in een gelijke ontſteltenis vervielen, kreeg ver-
moeden van vergift. Men ſtelde flux alle raet van brakende middelen en te-
gengift in't werk, en zoo gelukkich, dat den Schilder met zijn gezin weder
te recht geraekten. Het miſſen van den Neef bracht eerſt vermoeden op hem,
en noch meer zijn vertrek, men ſpeurde hem na, en kreeg hem aen een der
Zeeporten. Hy wiert te recht geſtelt, en ſchuldich bevonden; d' Edelmoedi-
ge en medogende Konſtenaer bad noch om zijn vergiffenis by den Koning:
maer *Lowijs*, te meer om 's mans deugt en des anders ondankbaerheit tot
wraek geprikkelt, gaf geen gehoor, nam de zaek als een vadermoort op,
beſtaefde't ſtrenge gerecht; en men zach korts daer aen den onbedachten
vergiftiger zijn ſnood leven in't aenzien van al de werelt aen de Galg in een
ſtrop eyndigen. 't Rechte loon voor zoodanige, die de deugt door gruwel-
Apelles. ſtukken zoeken te verdelgen. Maer wat willen wy over de nijdicheyt dezes
tijts klagen? *Apelles*, die den naem van Prinſe der Schilders draegt, is van
deze harpye niet bevrijt geweeſt: want toen hy tot Alexandryen, in Egyp-
ten, zijn heerlijke konſt aen Koning *Ptolomeus* vertoonde, en met grooter
eeren ontfangen wiert, zoo misgunde hem zulks eenen *Antiphilus*, die hem
trotſen willende niet en konde, dies hy middelzocht hem te verraden. Hy
beſchuldigde *Apelles* by den Koning: Dat hy den voornaemſten was ge-
weeſt, die met *Theodota* de Stad Tyrus had omgewent. En zelf dat hy *Pelu-
ſia* had doen innemen. *Ptolomeus* wiert deur deze tijdinge bitterlijk geſtoort,
en van gramſchap razende noemde *Apelles* een ondankbaren verrader, tot dat
een der ſchuldigē zich over den onſchuldigē *Apelles* erbarmende, voort quam,
en de waerheit openbaerde. De Koning was beſchaemt, van *Apelles* zo onwaer-
dich gehandelt te hebben, ſchonk aen hem hondert talenten gouts, en gaf
den valſchen beſchuldiger *Antiphilus* tot een ſlaef aen hem over. Zoodanigen
loon

loon wenſch ik alle *Anthiphilen* toe, die de deurluchtige deugden door ſnoode leugenen en verraderyen zoeken te verduiſteren.

Zeeker, booze tongen kunnen ſomtijts der vroomen lof wel iets bezwalken, Godt weet tot wat proeve hy 't toelaet, maer het quaet loont eindelijk zijn meeſter wel met dubbelt fret. De waerheyt komt eyndlijk te voorſchijn, alwaert dat gy't niet beleefde, maer de deugt kent geen tijd.

Wilt gy beſtandigen roem in de konſt verkrijgen, zoo poog om wel te doen. Staet gy na een beſtandich geluk, zoo tree niet buiten de zeedige deugt. Zeedige deugt.

Gy moet u zelven met een verdraegſaem gedult wapenen, wanneer liefhebbers overkomen, die meer geld of gezach, dan kennis hebben: want ten komt niet altijts geleegen, dat men hen na verdienſten ſtraffe, gelijk (*a*) *Zeuxis Megabyzus* afwees, toen hy hem op zijnen winkel met groote pracht en grootsheit bezoekende, zeer dwaes en vermeeten van de kunſt ſprak; want *Zeuxis* ſchoot hem toe, dat hy by een yegelijk, zoo lang hy gezweegen had, met vreez' en verwondering was aengezien, maer dat hy nu, door zijn onbeſchaeft en dom oordeelen van't geen hy niet en verſtond, zich zelven tot een ſpot der verfwrijvende jongens gemaekt hadde. 't Gedult aengeprezen, (*a*) *Plutarchus zegt Apelles, in ruſt des gemoeds c.* 12.

Michiel Agnolo gebruikte meerder beleeftheit, toen hy den Florentijnſchen *David*, uit het verlaten ſtuk marber hieuw; want als hem *Soderini* beriſpte, dat den neus te dik was, zoo klom hy op de ſteygering, met zijn houwtuig en wat gruis, hem gelatende het aengeweezen gebrek wech te nemen, en te werken, laetende ſomtijts wat gruis afſtuiven; vraegende eyndelijk hoe 't hem nu geviel? *Soderini*, zich zelven vleyende, zach wel aendachtich om hoog, zeggende, zeer wel, en zeeker gy hebt daer nu het leven gegeven. Maer zoodanige kunſtkenners zijn ons meermaels ontmoet, en haer oordeel is niet altijts ſchadelijk. Onzen *Livius* had laetſt in een ſtuk de waerheit uitgebeelt, daerze van de gerechticheit gekroont wiert, hy had'er ook een gryzaert als de tijd bygevoegt, gelijk het onderwerp ſcheen te vereyſchen; maer een der aenbelteeders gaf voor, dat dien ouden vent daer niet paſte. Waer over den Schilder hem en eenige andere beelden, die toch niet opgemaekt waren, uitſtreek, ontlaſtende zich zelven van geen kleinen arbeit, en prees den vernuftigen raetsman. Maer de Schildergeeſt wort ſomtijts tot ongedult getergt, wanneer de verwaentheit des beriſpers te hoog loopt. *Apelles* liet ons hier af een alom bekent ſtael na, toen den Schoenmaker, na dat hy daegs te vooren de Schoenriemen, met goede Schoenmakers kennis, gelukkich beriſpt had, en hy die nu verbetert zach, iets op het been van *Venus* wiſt te zeggen: want *Apelles*, die zich verborgen hadde, ſprong met yver uit, en belaſte hem, Schoenmaker, by zijn Pantoffel te blijven. *Michiel Agnolo* ook, toen hy des Paus beeld van koper vijf In't welnemen van der onkundigen oordeel. Voorbeelden. Kan niet altijds den hoon verkroppen, maer breekt uit. Voorbeelden. *Ne ſutor ultra crepidam.*

ellen hoog maekte, wiert van *F. Francia* Schilder en Goutſmit, toen hy 't
Tot ſpitſe hem vertoonde, met geen andere lof vereert, als, dat het een zeer ſchoon
antwoorden, gietſel, en van goede ſtoffe was. Waer over *Agnolo* antwoorde, dat hy daer van den Paus te danken had, dieze hem beſtelt hadde, gelijk hy *Franſia* de Drogiſten daer hy zijn verwen haelde. Makende hem voort voor een plompaert uit, en zijnen zoone, dat een ſchoon jongsken was, toevaerende, zeyde: Uw Vader maekt ſchoonder levende, als geſchilderde beelden. Of dezen yver van *Agnolo* te hoog liep, ſtel ik anderen te oordeelen. Immers hy belgd'et hem, dat *Francia* de ſtoffe, en niet de vorm prees. En *Francia* had mooglijk te grooten gevoelen van zich zelven, want men zegt dat hy van ontſteltenis noch geſtorven is, toen hy de wonder ſchoone *Cecilia* van *Rafaël*, die nochtans zijn vriend was, gezien hadde, en de zelve zoo veel beeter dan zijn eygen werk bevond. *Michiel Agnolo* was anders, gelijk 't by groote Meeſters gemeen is, ras geraekt; want toen eenen *Meſſer Biagio* tegen den Paus gezegt hadde, dat zoo onſchamele naekten, als in't oordeel van *Agnolo* geſchildert waren, beter in een Badſtove, dan in des Paus Kapelle paſten, zoo ſchilderde hy deezen Prieſter flux by onthout, met een Slang, die hem in zijn ſchaemte bijt, in de Hel, en als een *Midas* met Ezels ooren. Ook dreef hy een Edelman, die van den Hartoch van Ferraren gezonden was om de *Leda* te zien, die hy voor hem gemaekt hadde, van hem, om dat hy 't ſtuk ziende zeide, dat dit zoo veel byzonders niet en was: zonder 't zelve naderhant den Hartoch te willen verkoopen. Een ander Edelman te Bolognen vraegde hem, wat hy meerder achte, een beelt van hem, of twee Oſſen? Waer op hy hem antwoorde, na de oſſen zijn, want deeze van Bolognen zijn vry grover, als onze te Florenzen. Het antwoort van *F. Zucchero* was zoo bits niet, maer niet minder van nadruk, ten aenzien van den perſoon, daer hy 't tegen hadde: want als hem de Kardinael Farneze toeſchoot, *Ra-*
En wraek. *faël Urbyn* en d'andere goede Schilders en waren nu niet, ley hy'er tegen in, de goede konſtbeminners, Pauzen en Prinſen waren nu ook niet. Men geeft hem ook na, dat de *Calumnia*, die van hem in print uitgaet, eenichzins overeenkomende met die, daer *Apelles* zich tegens den Koning *Ptolomeus* meê ontſchuldigde, tegens Farneze hier om gemaekt is.

Wy zullen meer andere wraekoeffeningen der Schilders voorby gaen, en hier alleen maer eenige aenroeren, die wel zoo ſcherpzinnich en belacchelijk zijn, als eenige Poëtiſche ſchimpdichten, gelijk men zegt dat *Sebaſtiaen del Piombo*, in een Kapelle van *St. Pieter Montori*, een Monnik ſchilderende, van *Michiel Agnolo* gewaerſchuwt wiert, dat hy 't werk zoude bederven. En *Sebaſtiaen* de waerom vragende: zoo antwoorde *Agnolo*, dewijl de Monniken de ganſche werelt, of waerze komen, bederven, zoo zal dit kleyn kapelleken, zoo gy'er dezen Monnik inbrengt, ook niet vry gaen.

gaen. Als ook zeeker Schilder een *Pieta*, zoo 't de Italiaenen noemen, ſlecht genoeg had afgebeelt, en den Meeſter aen dezen zelven *M. Agnolo* vraegde wat 'er hem af dacht? zoo gaf hy tot antwoort, dat dit wel een *Pieta*, dat is, een zeer deerlijk ſtuk werks was.

Dit gaet nu de tong aen, maer andere hebben zich met het pinſeel al zwijgende gewroken: gelijk *Apelles* in zijne Calumnia, boven gedacht.

Van Klezis. Die van F. *Zucchero*, gelijk wy gezegt hebben, hebben wy in print. Maer men vertelt van den Schilder *Klezis*, dat hy zich van de Koninginne *Stratonice* gehoont achtende, haer ſchilderde, als wentelende in de onkuiſche omhelzingen met eenen Viſſcher, en dat hy dit Tafereel tot Ephezen in de haven opentlijk ten toon ſtelde, maer zelfs ſcheep ging, en wech vluchte. Het welk hem nochtans zoodanich niet en gelukte, als hy wel gemeent hadde: want de Koninginne, van een anderen aert, als de Vorſten, die men tans vindt, die om Schilderyen, daer in zy waenen gehoont te zijn, haere nabueren ten oorlog ontzeggen, wilde zelfs niet, dat men deze Schilderye wechnam, maer heeftze zelfs wegens de konſt, die 'er in gepleegt was, in eere doen houden. Maer ik raede daerom niet, dat men *Klezis* voorbeelt naevolge; want groote Heeren hebben lange armen.

Andere hebben om zich te wreeken, yzere tralien geſchildert voor het afbeeltſel van iemant, die haer aenbeſteet ſtuk verzuimden af te haelen. Dezen heeft'er een Monnikskap opgezet, en een geeſtelijk zusje bygevoegt. Een ander heeft boeyen aen de handen, of een ſtrop om den hals gehangen. Andere hebben haer iets beſpottelijks of onſchamigs in de hand gegeven. En zommige met de wrake des penſeels noch niet gepaeit, hebben'er gedichten en ſmadige vaerzen bygevoegt. Maer laet u al deeze opſchuimingen eens ontſtelden gemoets, ô Schilderjeugt, niet verrukken, maer ſtel geſtadich, nevens een betamelijk gedult, deeze twee middelen in't werk, te weeten, dat gy met *gunſt* en *eerbiedicheit* van een anders werk oordeelt: laet uw grootſte verſmading als die van *Albert Durer* zijn, die iet ſlechts ziende, gemeenlijk niets anders zeyde, als: *Er hadt ſeyn vlijts gedaen.*

Schimpdichten.

Eerſte middel.

Van anders werk wel te oordeelen.

P. P. Rubens uit Italien in Nederlandt komende, gebruikte zijn heusheyt wel te pas: want als hy merkte, dat zeker Schilder, reets in achting, ſmaedich van hem ſprak, zoo ging hy den zelven bezoeken, prees de deugden, die hy in zijn konſt beſpeurde, nae de rechte maet, en verzocht hem verder zeker aengevangen ſtuk op te maeken, alzoo hy betuigde luſtich te zijn, om iets van zijn konſt te hebben. d' Ander door deeze minzaeme bejegening tot zwijgen gebracht, vervaerdichde 't vereyſchte ſtuk, 't welk *Rubens* beaengenaemde, en vorderde hem den prijs af: d' ander beſchaemt deed een tamelijken eyſch, maer *Rubens* antwoorde: hy had hem dubbel zoo veel toegeſchikt,

De Konſt klimt tot hoogen prijs en achting, door de onderlinge heusheit der oeffenaers en kenders.

ſchikt, betaelde't mildelijk, en kreeg door zijne edelmoedicheyt de gunſt van deezen yveraer, die in zijn gemoed overwonnen niet alleen de heusheyt van *Rubens*, maer ook zijne konſt, tot den Hemel toe opſchreeuwde. Maer wie zal luſt tot de konſt hebben, als de konſtenaers onderling elkanders werk verachten. De konſtſtukken zijn dien prijs waerdich, die'er de kenders onder malkanderen opzetten, zegt *Cicero*. Hoe dwaes zijn dan die oeffenaers, die, door't verachten van een anders werken, hunne eygene doen afflaen? *Protogenes*, in zijn Vaderland *Rhodus* als een verſchoveling levende, quam met zijn konſt in achting, door de deugt van *Apelles*; want dezen waerdigen Prinſe der konſt by geval aen dat Eylandt gelant, *Protogenes* werken ziende, vraegde wat hyze hielt? En hoorde met leetweezen, dat hyze op een zeer geringen prijs ſtelde: maer om dit te verbeteren bood hy 'er dadelijk vijftich talenten, of dertich duizent kroonen voor, laetende daer en boven door *Rhodus* den roep loopen, dat hy 'er noch veel aen meende te winnen, alzoo hyze als zijn eygen werk, dat reets tot ongelooflijken prijs geſteegen was, meende te verkoopen. De Rhodiaenen dit vernemende, zagen *Protogenes* konſt wel haeſt met andere oogen aen, booden 'er ook goede ſommen gelts voor; maer *Apelles* bleef by zijn bot, en ſtont daer niet van af, voor dat zy't zelve verbeterden. Zeker, *Apelles* kon door het wonderlijkſte ſtuk werx, dat hy ooyt by de hand nam, geen heerlijker lof, dan door deeze daedt, verdienen; waerdich dat elk konſtenaer de geheugenis daer van in zijn hart drukt, om de zelve nae de maete zijnder gaven te volgen; al waert maer als *A. Durer*, als hy de dingen van onze *Geertjen van St. Jans* tot Haerlem met verwondering bezach. *Waerlijk*, zeyde hy, *er is eyn mhaler im moeders leib geweeſt.* 't Welk de konſt en deezen meeſter tot verheerlijking mocht gedijt hebben, had hem de doodt niet te vroeg wechgerukt.

Hoe zijn minder te prijzen.

Men moet ook, wanneermen iemants werk ziet, die noch onrijp in de konſt is, met beſcheydentheyt daer van ſpreeken, niet datmen 't zoo daedelijk als een wereltswonder zal uitkrijten, en het booven alle ervaeren meeſters werk ſtellen, als of het niet hooger te brengen waer, gelijk ſomtijts de jonge melkmuilen meenen dat hun toekomt; maer men zal de kenbaere deugden, die 'er in beſpeurt worden, prijzen, en de wrange onrijpheeden met voordacht voor by gaen.

Gy Meeſters zult uwe Diſſipelen, die gelukkich in't leeren zijn, ook met geen nijdige oogen aenzien: *Dedalus* onderwees zijns Zuſters Zoone *Talus*, den vinder van de draeikonſt, en van de zaege, nae de gelijkeniſſe van het kinnebakken eens Serpents, maer als hy over des jongelings groote geeſt nijdich wiert, zoo heeft hy hem den hals gebroken. 't Welk hem zelfs tot ondergang van zijn geheele huis geſtrekt heeft. Geeft aen een yder den

lof,

lof, die hem toekomt, want die andere lichtvaerdich verachten, worden ook niet verſchoont. *Baccio Bandinel* (gelijk wy gezegt hebben) was zoo nijdich, dat hy niet alleen alles verachte, maer noch diſſipel zijnde de teykeningen van *Michel Agnolo* aen ſtukken ſcheurde, en naderhant de bootſeerſels van den zelven meeſter verbryzelde, om hem zijn eer en faem, en andere van zoo ſchoone voorbeelden te berooven. Maer hy wiert zelf ook van andere liefhebbers genoeg gehekelt en beſchimpt. 't Was aerdich van zekere Edelvrouwe, alsze in gezelſchap van eenige Edelluiden de marbere *Adam* en *Eva* bezach, en gevraegt wiert wat haer van die beelden dacht? Van het mansbeelt, antwoorde zy, voegt my geen oordeel te geeven, maer wat de vrouwe belangt, zy heeft twee goede deugden, zijnde wit en ſtantvaſtich. Maer andere gingen dit eygen werk met ſpitſe gedichten te keer. Ziet hier een ſtaeltje:

Den luſthof was onteert door Adam en zijn bruit;
Dies dreefmen hun daer uit.
En dees twee beelden ook, die deeze kerk beſmetten,
Behoortmen uit te zetten.

Die andere verachten worden niet verſchoont.

Gy zult ook, ô Schilderjeugt, de werken uws leermeeſters behoorlijk in waerden houden, en ſchoon gyze verbeteren kunt, zoo paſt het u niet, die te verachten. Maer gedenkt altijt, dat zy van die hand komen, die u in uwe zwakheyt placht te geleyden. En zegt met *Alexander*: Mijn vader gaf my het leven, maer van dezen heb ik het wel leven door Godts genade geleert.

Ten tweeden, zoo betracht dat uw werk lofwaerdich is. Zoo zal't u aen geen ware kenners eindlijk ontbreeken, ſchoon ganſche ſteeden met waenwijze narren, en partijdige liefhebbers vervult waren. Maer dewijl ik aen liefhebbers gedenke, zoo moet ik u, ô konſtliefdige zieleh, ook dit te gemoed voeren: dat gy u wacht van den droeffem der konſt te beminnen: maer wilt gy uw hart op eenige Schilderyen zetten: zoo let eerſt wel, of 'er beminnens waerdige deugden in zijn; of de zaek, die verbeelt wort, wel zoo waerdigen inhout begrijpt, als van *Clio* vereyſt wort; of de proportie ook zuiverlijk is waergenomem; of de kolorijten en ſchaduwen met de leſſen van *Terpſichore* en *Melpomene* overeenkomen: of de doeningen en lijdingen ook haere rechte rol ſpeelen? of de omſtandicheden eygen zijn? of de ſchicking geeſtig is; en eyndelijk, of al deze deugden deur de gratien verbonden zijn? Want zoo gy u aen andere beuzelingen vergaept, zoo zijt gy den naem van liefhebbers onwaerdich.

Zelf wel te doen. Tweede middel. Aen de liefhebbers.

Wijders van zijn eygen konſt vermetelijk te ſnorken, paſt geen edel gemoed: d'oude Meeſters ontzagen zich op hare ſtukken te ſchrijven datze gedaen of opgemaekt waren; ja men vond boven de drie ſtukken niet, meent

Niet te ſnorken.

Plinius,

d'Oude schreven zelden *fecit*, maer meest *faciebat*;

Plinius, daer, *Apelles fecit*, *Apelles heeft het gemaekt*, op stond. Maer wel veele met het opschrift van, *Apelles faciebat*, *Apelles maekte dit stuk werks*. Als of hy noch daer af en aen kon gaen, als 't hem geliefde. Want het en behoort een Schilder nimmermeer te verveelen zijn werk beter en beter te maeken; de tijd ververst somtijts het oog, en het oordeel van vreemden, verstandigen, en dommekrachten, van nijdigen, gunstelingen, en onpartijdigen ontwaekt den geest. Jae de Boeren zullen u somtijts wel een feyl in uw werk aenwijzen, gelijk *Durer* zegt, hoewel zy u niet leeren kunnen, hoe gy die zult verbeeteren. *Fidias*, na dat hy dien vermaerden *Jupiter* voor d'Eleanen gemaekt, en d'eerste reyze aen den dag gebracht hadde, stont achter de deure, en luisterde wat d'omstanders in zijn werk preezen of laekten. En zoo dra zy vertrokken waren, sloot hy de deuren, en ging de oordeelen der menichte tegens zijn beeld overweegen, en verbeterde 't geene daer zy by avontueren 't rechte wit getroffen hadden: en *Apelles* gebruikte dien zelven wech. Want die al wilde volgen wat het domme volk oordeelde, zou vaeren als *Dion*, die *Leda* met hare kinderen *Kastor* en *Pollux* uit eyerschaelen brekende, geschildert hadde, en de zelve in zijn winkel gestelt, met voornemen alles te veranderen wat de menichte quam te berispen, gelijk geschiede: want hy hoorde met gedult al haere aenwijzingen aen, en maekte 't zoo als zy 't verstaen hadden; nu verkorte hy de neus van *Leda*, of een arm van *Kastor*, dan verdunde hy den hals van *Pollux*, of de knie van de Moeder, tot dat de godin, noch godin, noch hen' met kuikens, maer eer een beerin, met twee ongelekte jongen geleek. Dit gedaen hebbende, stelde hy 't wederom in zijn winkel ten toon, met dit byschrift:

Oom altijt te mogen verbeteren.

Hoorden anders oordeel.

Maer volgden de beste; niet als Dion.

's Volks oordeel, dom en zot,
Heeft dus dit stuk verbrod.

Men moet geen oordeel volgen, als 't geen datmen bevint met de waerheyt over een te koomen: want daer is geen grooter dwaesheit, zegt *Tullius*, dan datmen iets zonderlings van de vergaderinge der geener verwacht, die, een by een, anders niet dan slechte verachte werkluiden zijn. Men moet zich ook wel wachten, als men eens zijn best gedaen heeft, alles te willen veranderen. Zy zijn zeer ongelukkich, die 't geen hun in 't eerste wel gevalt, t' elkens wederom verwerpen, en iets geheel van 't vorige verschillende by de hand neemen. Want zy doen haer verstand door een verkeert misvertrouwen grootelijx te kort, zoo dat ik naeulijks weet, of hy, dien al wat hy doet wel aenstaet, of dien niets met allen vernoegt, wijtst verdoolt is. Den overnaerstigen bootseerder *Apollodorus* kreeg somtijts zoo quaeden gevoelen van zijn eygen werk, dat hy veeltijts zijne volmaekte beelden aen stukken sloeg; waerom hy onder de wandeling den dollen *Apollodorus* genaemt wiert. *Callimachus* mede altijts zijn werk verbeteren willende, maekte 't arger, en wiert daer-

Men moet zijn werk niet altijts veranderen, maer als men zijn best gedaen heeft, te vreden zijn.

daerom *Kakoziteknus* gebynaemt. Zijn werk al te zeer te pijnigen maekt het zelve zwaermoedich, het is ook onmogelijk dat de vierigheyt des geests altijts eeven fris zouw blijven. *Apelles* beroemde zich, dat hy *Protogenes* daer in overtrof, dat hy van zijn werk kon afscheiden. Het is een meesterlijk teyken, als iemant de deugden, die hy in 't begin in zijn stuk gebracht heeft, tot den eynde toe kan bewaeren. Het geen alreede wel is, behoeft geen verbetering, en die het geen, dat goet is, ongeschonden laet, geeft te kennen dat hy 't verstaet. Daerom hebben groote meesters ook wel dingen, die in 't eerste aenleggen een gelukkige welstant hadden, onopgemaekt gelaten, van vreeze dat zy die zouden bederven.. Zoo kan 't ook gebeuren dat de grondverwe uwes doeks of paneels in 't koloreeren te pas komt, en met eenige duwkens geholpen, uwen arbeyt verlicht.

Ofmen zijn werk niet somtijts ter zijden zal zetten, om 't zelve daer na met een versch oog te bezien.

Om zijn werk te verbeteren, houtmen ook dat het goet is, het zelve voor een wijl wech te zetten, om het daer nae met een versch ooge t' overzien; gelijk *Horatius* van den dichter begeert: Houw uw schriften, zegt hy, negen jaeren by u t' huis; wat niet uitgegeven is, kan men t' elkens uitschrabben. Maer een Schilder zouw dezen raet te zeer volgende, weynich uitrechten. Ik heb liever dat hy zijn werk volkomen opmaekt, en, lust het hem namaels, het eerste door een tweede verbetert: Poëten mogen door denken, maer Schilders moeten door doen, Meesters worden. Wy zullen iemant met hulpe der negen Zusteren wel van de konst leeren spreeken, maer van niemant met dit onderwijs een Schilder maeken, ten zy hy de hand vlijtich aen 't werk sla. Een geduurige oeffening moet de oogen verklaeren, en 't pinseel moet metter tijt als in de hand aengroejen. Schilders blijven zelden, dieze zijn: zy neemen toe, of gaen te rug, en, dat wonder is, men ziet somtijts braeve geesten als in haeren loop stilstaen; en hoe zy 'er tegen schijnen te worstelen, van dagh tot dagh verslechten. Daerentegen gebeurt het ook, dat de geene, die lang vergeefs gearbeyt en geklautert hebben, zonder op te komen, eens schierlijk opdaegen, en een hooge sprong doen. d'Oorzaek hier van is, dat haere oeffening van 't waere onderwijs afdwaelt, of dat den anderen, die lang verdoolt liep, op een nader wegh geraekt. Maer laet iemant den naesten wech al hebben, hy zalze wederom quyt raken, indien hy met geduurige oeffening die niet en onderhoude.

Een Schilder moet zich geduurig oeffenen.

Solon begeerde dat in burgerlijke tweedracht een yder borger zijde zouw kiezen. Maer wy begeeren dat den Konstenaer zich alleenlijk met de konst bemoeye. *Protogenes* bleef schilderen in 't bestormen van Rhodes; *Parmens* in 't bloedich innemen van *Rome*; beyde, of hen den oorlog niet aenging. Men kan ook met schilderen zoo wel, als met dichten, de vorsten tergen, gelijk

Schilders haer met geen Staetzaken te bemoeyen; noch Vorsten te tergen.

Kluchje van Bruno.

reets gezegt is. *Bruno* een dichter onzes tijts had *Olivier Kromwel Protector* in Engelant met een bits en schandich gedicht getergt, en met Latijnsche vaerzen dapper geheekelt, ja zoo, dat hy 't naeulijks verkroppen kon.

Dicht tegen Kromwel.

Dit by eender gemerkt, die een reys over Zee had, nam voor, tot vermaek van *Kromwel*, aen *Bruno* een part te speelen. Hy gaet hem dan tot Amsterdam vinden, en neemt hem tot leermeester van zijn kinderen aen, en belast hem op zekeren dach in den Haeg te komen, ondertusschen vertrekt hy na de maes, en in een Engels Schip, dat op hem wachte. *Bruno* ter bestemder plaets en tijt in den Haeg verschijnende, wort wel ontfangen, maer men geeft hem een briefje van zijn Heer, hem te post tot Rotterdam te volgen, alzoo hem daer noodich te spreeken hadde, waer op den Poëet zich strax derwaerts spoede: maer tot Rotterdam in de aengeweezene Herberge komende, zeytmen hem, dat dien Heer in een Schip op stroom leggende, te gast was, en geboden hadde, dat, als *Bruno* daer quam, men hem dadelijk aen boort zoude geleyden, om zich daer met het gezelschap vrolijk te maeken. Dit brocht den leermeester byna in twijfeling, maer van *Joviaele* natuur liet hem gezeggen, voer na boort, en wiert over den goeden voortgank van den aenslach met ruime teugen verwelkomt. Hy eenichzins goet inneems, en zoo wel onthaelt, verloor zijn kommer en voorzorg in den wijn, en most te kooy. Ondertusschen hyste matroos de zeylen op, 't schip raekte in zee, en de wind dienende, ontrent de kust van Britanje, eer *Bruno* half slaepdronken ontwaekte. Maer hy ontnuchterde wel haest, toen hy zach hoe 't hier geschapen lach, en men hem zijn lasterschrift wegens *Olivier* voorley; hy wenschte zich zelven wel op 't Eylant Teneriffe, of wel onder de Hottentots van de Zuitkaep: hy zach alreets, zoo hem dacht, den driehoek van *Tilborn*, of de Gerechtplaets van *Chaerenkras*. En te meer, als men hem, tot Londen komende, hoewel in een eerlijke kamer, opsloot, en aenzeyde, van voor den *Protector* te moeten verschijnen. Ondertusschen was'er een ander persoon, bequaem tot dezen trek, die hem troostе en moed gaf, en door ondervragen quansuis de oorzaek van zijn droefheit naspeurde. Maer hy was zoo ver in wanhoop geraekt, dat hem geenerley vertroostingen hielpen; want zijn schimpdicht lagh hem te zwaer op 't hart, en d'overtuiging van zijn gewisse, door zijn ongeluk, onder 't gewelt geraekt zijnde van een geweldenaer, dien hy zoo zeer beleedicht hadde. Maer deeze zijn gemaekte vriend troostе hem, zoo veel hy kon, en voornamentlijk met deezen raet: Dat hy *Bruno* een nieuw vaers zoude maken, ter eeren van *Kromwel*, zoo heerlijk, als hy kon, en dat men 't zelve vertoonende, met hulpe van vrienden en voorspraek, een kans most wagen; om hem uit

dezen

dezen nood te verloſſen. Dezen raet dacht den Poëet wel goet, maer hy bevont zich byna van al zijn zinnen, ik zwijg van de *Pierides* verlaten. Doch gedwongen van de nood een deugt te maken, nam de pen in de hand, ſchreef dat het dreunde, om de galg t'ontrijmen, en, na de gewoonte der Poëeten, behagen in zijn werk krijgende, ſchiep moed, en betoonde eindelijk wat de kracht des geeſts in zoo hoogen nood te weeg kan brengen. Maer wat hy bedacht of dichte, ten voldeê zijn gemaekten vrient niet, die hem telkens beriſpte, en als met ſpooren noopte, om hooger ſprongen te doen. *Bruno* dan zette zich ſchrap, herſmeede en hervormde zijn vaerzen, en putte al de ſchatten van zijn geeſt uit, in den Dwingelant te verheffen, en zijn lof te trompetten, tot dat hy als t'eynden aêm was. De Meeſters van de klucht brachten toen dit gedicht voor *Olivier* en zijn gunſtelingen, die'er groot vermaek in ſchiepen, 't werk preezen, en om den Poëet loegen. 't Eind was, dat men *Bruno* in vryheit ſtelde, en met een vereering verzach, om dat hy zoo braef, tegen zich zelven om ſtrijt dichtende, had overwonnen. Dus was hy in korten tijt verleyt en verloſt, bedrogen en beſchonken, geprezen en teffens beſpot. Zoodanich ſtael hebben wy ook van zeker Schilder tot Milanen, die, toen *Attila* ganſch Italien afliep, een Roomſchen Keyzer ſchilderde, die op een gouden praelzetel zittende, de Gotſche en Scythiſche Vorſten onder zijn voeten trat. Toen nu *Attila* de Stad Milanen inkreeg, en hy, onder andere dingen, ook dit Tafereel zach, zoo geboot hy terſtont, dat men den Meeſter van dit werk zoude opzoeken, die ook wel haeſt gevonden, en voor hem gebracht wiert, maer byna doot van vreeze. *Attila* hem ziende matichde zijn toorn, en zeyde alleen tot den Schilder: Gaet heenen, en ſtelt mijn beeltenis op dien troon, en mael de Roomſche Koningen ootmoedich voor mijne voeten, zakken vol gouts uitſtortende. Dit is den Poëet en den Schilder zeker wel gelukt: en zy betoonden dat men ook tot de kunſt gedwongen zijnde, de zelve kan oeffenen, hoewel *Filippo Lippi* het tegendeel dreef: want toen hem hartog *Kosmus de Medicis*, op dat hy zijn werk zoude vorderen, opſloot, rechte hy niets uit, ja ſneed zijn ſlaeplakens tot koorden, en klom uit de venſter. Maer toen hy na eenige dagen gevonden, en met goede woorden weder aen 't werk gebracht was, en *Kosmus* hem zijn vryheit liet, zoo voer hy wakker voort, zeggende: De uitnementheden der zeltſame geeſten zijn hemelſche beelden, onbequaem voor laſtdragende vrachtezelen.

Wederleit het,

en wort verloſt.

Van een Schilder en Attila.

Konſt door dwang geoeffent;

Van Lippi wederſproken.

Maer om onze zaek te beſluiten, dat een konſtenaer niet alleen geen grooten behoorde te tergen, maer zelf ook geen kleinen, zoo zal dit ſtaeltje genoeg zijn. *Bupalus* en *Anthermus*, door een gril, die hun in't hooft quam, aengedreven, hebben de beeltenis van den Poëet *Hipponactes*, die een hal-

Geen eerlijke lieden te hoonen; voor al geen Poëten.

ven dwerg, en met eenen ook zeer leelijk en mismaekt was, opentlijk ten toon geſtelt: 't welk *Hipponactes* vernomen hebbende, en dat daer dagelijx veel leedige gaepſtokken en ſpotvogels tot den winkel van *Bupalus* en *Anthermus* toeliepen, om haren ſpotluſt te verzadigen; zoo heeft hy deze ſchampachtige konſtenaers, door een bitter wraekgedicht, in *Jambiſche* vaerzen, zoo dapper over den hekel gehaelt, dat zy haer zelven uit enkel ſpijt verhingen. Daerom vermaent *Socrates* wel te recht al de geene, die haer goeden naem liefhebben, haer te wachten datze geen Poëet te vyand krijgen, om dat zich haere kracht min in 't prijzen, dan in 't verachten en ſchelden uitſtrekt. En zeker, hy loopt met zijn hooft tegens den prikkel, die de ſpreekende konſt door de ſtomme poogt te overſchreeuwen. Want zelf de vorſten, gelijk *Plutarchus* zegt, zijn ongelukkich, zoo zy gehaet worden van een ſtadt, die welſpreeken kan, of daer de dichtkunſt, geleertheit, en welſprekentheit bloeit. (*a*) De goede *Minos*, *Jupiters* vrient, kon van den naem van quaet, door den haet der Atheners, niet gezuivert worden. Ja ſchoon hem *Heſiodus* en *Homeer* een waerdich Koning noemden, de dichters van Athenen banden hem voor eeuwich in de Hel. Dit Hooftdeel hebben wy onder 't gezach van *Calliope* wat te lang gemaekt, maer den yver dreefons buiten 't ſpoor. Nu moogt gy *Urania* op haer beurt hooren.

(*a*) *Plutarchus in Theſeus.*

URA-

URANIA.
de
Hemelbefster
9.

URANIA
De Hemelhefster.

Het negende Boek.

Inhoudt.

DE loopbaen nu ten eind, zoo zal Urania
Ons veelderhande ſlach van ſchildren gaen verbeelen,
En melden het gebruik der Eedle Tafereelen,
En hoe deez' ſchoone konſt den Schilders komt te ſtaé.
Wat vergenoegings vrucht door Hemelſche genae,
Wat beurzen zwaer van gout, wat glorÿrÿker teigen
Te plucken ſtaen, noch doodt noch graf zal oit verzwelgen
Den naem eens Konſtenaers: maer zonder wederga
Geädelt zal zÿn roem ten Starrenhemel ſteigren.
Wie zouw voor zulk een gunſt zÿn zweet en arbeit weigren?

Op de Print.

ZY die den geeſt tot in den Hemel kan doen ſtreeven,
En daerom hier te recht met Starren is gekroont,
Wort met drie kinderen in deze plaet vertoont,
Die Eere, Rÿkdom, of een vol vernoegen geeven:
't Vernoegen ſchaft de ziele op Aerde een zalich leeven:
De Rÿkdom lÿfsgemak; en d'Eer verquikt den geeſt:
Wanneer men telg op telg van verſche lauren leeſt,
Word men ten Graeve uit in d'onſterflÿkheit verheeven.
Wie dan in konſt volhart, en zich geen moeite ontziet,
Vind hier een haven vry van ſtormen en verdriet.

INLEIDING.

WIe anders als gy, ô Hemelsche Zanggodin, zal my dit vertoog van de Schilderkonst helpen eyndigen? Die den Hemel aen ons in een spiegel vertoont, en uw wit tafereel gereet hebt, als of gy zelf woud schilderen. Vertel ons, op hoe menigerley wijze de konst zich wel verkleed heeft; en hoe veelerley slach van Schildery zy ter werelt bracht, dan zult gy ons, ten troost, uwe belooningen voorstellen, en, met een minlijk toeknikken, de starren om uw hooft doen tintelen.

EERSTE HOOFTDEEL.

Van verscheide gebruiken van schilderen.

DE Schilderkonst zijnde een naäepster van de natuer, in zoo veelerley ja oneindlijke bespiegelingen, hebben wy nu wel eenichsins verhandelt, voor zoo veel alsze in het verstant begreepen wort; maer laet ons, eer wy tot ons besluit komen, als in 't voorby gaen, de gedaentens en wijzen van schilderen, die van 't begin af tot deeze tijd toe, voor zoo veel ons bekent is, in 't gebruik zijn geweest, eens overloopen.

Wy zullen meest van het schilderen spreeken, van toen het alreets ten top gesteegen scheen, en zijne oeffenaers met glory kroonde. Maer laet ons dan eerst onderzoeken, waer toe men de Schilderyen maekte, en wat dingen men al plach te beschilderen. Van den op-en ondergang der konst heeft *Melpomene*, voornamentlijk ontrent den Christelijken Godtsdienst, verslach gedaen. Welk wy nu zullen overslaen.

't Schilderen der Zeegevechten aen de wanden der raethuizen; begost Anno 490 na Romaes bouwing.

Tot Rome quam de kunst meest in aenzien, toen *M. Valerius Maximus Messala* den zeeslach, dien hy tegens de Kartagers won, en de zeege over *Hiero* in Sicilien, aen d' eene zijde van het Hostilische raethuis, hadde doen schilderen, 't welk sedert een gewoonte veroorzaekte van de bloedige slagen der Romeinen tegens haere vyanden in de Raethuizen af te maelen.

Gebruik van *Appianus Alexandrinus lib.* 4.

Wat gebruik de Schilderkonst ook in de tryomfen hadde, beschrijft ons *Appianus Alexandrinus*, in de vertooninge van de Zeegefeest van *Pompejus*; want na dat hy vertelt heeft, wat groote personaedjen al voor zijn triomfwagen gingen, zoo zegt hy, dat boven de geene, die tegenwoordich waren,

ren, noch gedragen wierden d' afbeeldingen en gelijkeniſſen van de geene, die doodt waren, te weten, van *Tygranus* en *Mithridates*, zoodanich als zy geſtreeden hadden, overwonnen en gevlucht waren: ook hoe *Mithridates* had belegert geweeſt, by nacht in ſtilte gevlucht was, zijn doodt, met beyde zijn dochters, die met hem begeerden te ſterven, by hem geſchildert, nevens al zijn andere kinderen, van beyderley Sexe, die reets voor hem geſtorven waren. En daerenboven de beelteniſſen van hunne Goden op de wijze der barbarisken gekleet en toegeruſt. Voorts wiert 'er een tafereel voorgedragen, waer in de ſchepen, die hy in 't oorloog gewonnen hadde, in afgebeelt en geſchildert ſtonden, te weten, achthondert, die gallioenen voerden, met de ſteeden, die hy gebout hadde, of van hem onder ſchatting geſtelt waren, als acht in Kappadocien, en twintich in Cilicien en Syrien; hier by ſtonden wederom de Koningen van hem overwonnen, geſchildert, als *Tygranus* Koning van Armenien, *Attroces* van Iberien, *Orizes* van Albanien, *Darius* van Meden, *Aretha* van Nabathea, en *Antiochus* Koning van Comagene; alle zeer natuurlijk geſchildert, en de beduideniſſen, nevens de Schilderyen, in de tafereelen by geſchrift verklaert. Maer wy hebben een tijdt beleeft, in welke men het ſchilderen van zeegetafereelen zoo hoog en euvel opnam, datmen daerom by na alleen een affchriklijken en bloedigen oorloog aenving, mer meerder hevicheyts, als of 'er een *Helene* ontſchaekt was; maer hy vind licht aenſtoot, die in de wil heeft te ſtruikelen. Schilderyen in Triomfen.

Om nu weder tot het gebruik van Schilderyen te komen: daer is als noch een zeer treflijke oratie van *M. Agrippa* in wezen, zegt *Plinius*, noopende het gemeyn maeken van alderhande Schilderyen en Statuen: 't welk geraetſamer ware geweeſt, dan datmen de zelve in de landthuizen verbant. Zoo zegtmen ook van *Apelles*, dat hy geen Schilderyen wilde maeken, als om in openbaere plaetſen geſtelt te worden, en daerom zachmen zelfs in zijn eygen huis niets ter werelt beſchildert.

De edele Romeinen, ten tijden van *Seneka*, hadden haer eygen beelteniſſen, en die van hunne voorouderē met haere naemen, op een lange rijg, met veel ſtrikken en banden gebonden, in haere voorhuizen te pronk hangende. En als 'er iemant van henlieden ſtierf, zoo hadden zy ſtrax deeze menichte geſchilderde namaegen by der hand, om haer uitvaert te verzelſchappen. Ook ſtelden zy de konterfeytſelen en beelteniſſen der geleerde mannen in haere boekeryen.

Toen Keyzer *Claudius*, die van de peſt ſtorf, om zijn deugt van 't Roomſche volk wiert vereert, zoo wiert hem in 't kapitool een prachtich beelt opgerecht, en daer beneevens een gouden ſchilt ten toon geſtelt, daer zijn beeltenis in kleyn begrip, en pennings wijze op geſchildert was. 's Keyzers beelt op een ſchilt.

Maer

Konjngs beeldt op 't toneel. Toneelen.

Maer als de Athenienſen, Koning *Demetrius* ter eeren, een feeſtdach vierden, zoo ſtelden zy hem levens groot in Schildery, rijdende of zittende op een wereltkloot, op hun voortoneel. Wat de toneelen aengaet, de zelve zijn dikwils zeer aerdich beſchildert geweeſt, ja zoo, dat de ravens door 't geſchilderde dak van dat van *C. Pulcher* bedroogen wierden.

Schrikdieren.

Toen drieman *Lepidus* in een boſchachtige plaetſe eens huisveſte, en door het gezang der vogelen niet ruſten konde, zoo wiert'er een verſchrikkelijken draek op een lange parkement rolle geſchildert, en de plaetſe daer mede omhangen, en men zegt, zeyt *Plinius*, dat de vogelen door deezen ſchrik het quinkeleeren nalieten. En zoo plachmenze ook namaels, des noots zijnde, te ſtillen.

Poorten en deuren beſchildert.

Voort heeftmen de ſtatspoorten, en ook de deuren der byzondere huizen met *Minervaes* beelden beſchildert, en *Mars* Schilderye zachmen in de voorſteeden. Ook zijn de deuren met andere goden-of heldenbeelden verſiert geweeſt. En in groote huizen, ontrent des poortiers wooning, zachmen gemeenlijk een grooten geketenden hond aen de wand, met dit byſchrift, CAVE. CAVE. CANEM.

Kraemwinkels.

Het gevecht tuſſchen de wezels en muizen ſchilderdemen op de berden der kraemwinkeltjes, en aen de eynden twee ſlangen; op dat niemant die plaetſen zoude ontreynigen.

Martelſtukken. Æskulapien.

Ontrent de plaetſen, daer d' oude Chriſten martelaers gedoot waren, ſchilderdemen de geſchiedeniſſen van haer volſtandich lijden. Maer de Heydenen, uit een krankheyt opſtaende, lieten de beeltenis van *Æsculapius* ſchilderen, en hingen die in haere beſte kamers op. De Chriſtenen, door dit voorbeelt tot dankbaerheit vermaent, lieten, wanneer zy van eenige krankheden, ſchipbreuken, of andere nooden verloſt waren, de geſchiedenis afmaelen, en zoodanigen heylich daer by, als zy voornamentlijk waenden hen geholpen te hebben; en dit gebruik duurt noch onder de Roomſche tot dezen huidigen dach.

Dankſtukskens.

Schilderyen in Badſtoven

M. Agrippa verſierde de heetſte plaetſen der badſtooven met kleyne taſereeltjes, die in 't marber bequamelijk waren ingevoegt.

Op drinkvaten.

d' Egyptenaers beſchilderden haere zilvere drinkvaten, in ſtede van daer op te graveeren, met het beelt van *Anubis*. d' Oude ſchilderden ook veel op glas.

Tuig beſchildert.

Voorts heeftmen tot verſieringe ook de toomen der paerden, en hangſelriemen, bortekijnen, pijlkokers, tenten, en ſchilden beſchildert gehadt. De ſchilden der nieuwe ſoldaeten bleven blank, ter tijt toe, dat zy een loflijke daed bedreven. Men gelooft dat het ſchilderen, in de nederduitſche tael, van ſchilden beſchilderen herkomt: want dat d' oude Batavie-

Schilden, oorſpronk van't woort ſchilderen.

vieren van geen andere Schilderyen, als van haere schilden geweeten hebben, is licht toe te staen.

De Stokbeelden of Statuen plachmen ook somtijts te beschilderen, niet alleen vermiljoen root, maer ook somtijts met al haere verwen, gelijk den *Bachus* te Kreusis. Zoo droegen d'Egyptenaers op hare feesten een houten beelt van een dooden man om, zoodanich geschildert dat het een natuurlijken dooden scheen, en zoo deden ook de Mooren. *Ziet Herodoot. lib. 2. en 3.*

Maer eyndelijk wilde ik wel, datmen het voornaemste gebruik van Schildery kon uitvinden tot voordeel van't gemeene best, en tot voorstant van de Republijk, gelijk het zelve te weeg gebracht wiert door den Sicyonischen Kapitein *Aratus*: die door zijn liefde tot de Schilderkonst de zelve geweldich vorderde, bevrijdende daer door zijn burgers en Vaderlant uit een bloetbat, en uitersten ondergang, winnende voor zich zelven de grootste eer, die oit mensch mocht verkrijgen. Sicyonia bloeide vast in de konst, maer was in uitersten noot door burgerlijke tweedracht: want tachtich ballingen, waer van eenige wel vijftich jaeren gedoolt hadden, weder ingeroepen zijnde, en haere verbeurtgemaekte goederen weder aengrijpende, stelden alles in een onsliffelijken oproer. *Aratus* dit ziende, en zijn Vaderlant beminnende, begaf zich ter Zee nae Egypten, om hulp te zoeken by Koning *Ptolomeus*, dien hy gewoon was te onderhouden, met aen hem veel van de beste en schoonste Schilderyen, inzonderheit van *Pamphylus* en *Melanthus*, te zenden. Waer voor hem *Ptolomeus* reets vijfentwintich Talenten gezonden hadde, maer zijn liefde tot de konst, nevens die van zijn konstrijke Stad, Koninklijk willende erkennen, vereerde hem noch met hondert vijftich, of, als andere rekenen, 175 Talenten, van de welke *Aratus* veertich met hem in Peloponezen voerde, en de Koning zond hem de rest in verscheide posten nae. Door middel van dit gelt stilde *Aratus* den twist in zijn Stadt, vereenigde de borgeren, en bracht zijn Vaderlant in eer en ontzach, by vyanden en bontgenooten. Maer de ballingen lieten ook in't byzonder een koperen beelt t'zijnder eere maken, onder aen het welke zy dit opschrift lieten graveeren:

Leste en beste gebruik van Schildery.

Ziet Plutarchus in Aratus.

10500. kroonen.

Aratus heeft zich heerelijk gequeten,
Met vroomheit in d' afgrijselijken brandt,
Zijn glory rijst in een verheven stant,
By Herkles roem alleenlijk af te meten.
Wy Ballingen zijn weder vry gezeten,
De rust vernieuwt in't lieve Vaderlant,
En huis en kerk herstelt in d' oude stant:
Des wy hier, om zijn Deugt niet te vergeten,

Dit koper beelt beſtelden tot zijn eer.
ô Heylandt, van de Goôn bemint! Die meer
Ons heyl zocht als uw eygen: wy in't ende,
Genieten noch de vryheit, en met luſt
't Gemeene recht, in vrede en waere ruſt;
Daer wy zoo lang om zuchtten in d'ellende.

Wat dunkt u, of dit gebruik van Schilderyen niet te ſtade quam? *Hendrik de Groot* Koning van Vrankrijk, wel bezeffende hoe veel gelts jaerlijx uit het lant nae Italien om Schilderyen in te koopen vervoert wiert, was d'eerſte, die zijn eygen landaert in de konſt aenfokte, om alzoo die goutmijn tot zich te trekken, die ſedert ook zoo heeft toegenomen, dat Italien in Vrankrijk verplaetſt ſchijnt. Maer om dit eenichzins na te volgen, zoo wilde ik onze Hoogmogende gezachebbers der Republijke raeden, en bidden, Dat zy in acht geliefden te nemen, dat de Schilderkonſt in onzen ſtaet, als in een nieuw Grieken, in 't beſt van haer bloeijen is; dat zy den Vaderlande eygen, als een onkoſtelijke mijne, parelviſſerye, en edelgeſteente groeve, dagelijx veel rijke juweelen van kabinetſtukken kan uitleveren, die, zonder veel koſten daer aen te verſpillen, alleen door 't vernuft van weynige eeters tot hooge waerdije konden gebrocht worden, de porſeleynen der Sinezen in geduurzaemheyt verde te boven gaen, en een ongelooflijke ſchat waerdich zijn; dat zy middelen gelieven te beraemen om deze ſchatten buitens 's lants te doen vertieren: de kooplieden, daer in handelende, te begunſtigen; of, 't welk de konſt tot hooger eere zouw dienen, wanneer 't haere Hoogmogende beliefde aen nabuurige of verafgezetene prinſen eenige vereeringen te doen, dat de zelve meeſt in ongemeen goede en nieuwe Schilderyen beſtonden. Zeker, noch Keyzers, Koningen, noch geenerley grootvorſten zouden die verſmaden, en den ſtaet zouw daer geen kleyne eere mede inleggen. Dan zach ik de konſt in ons Vaderlant Vrankrijk en Sicyonie trotſen, en het hooft ten Hemel beuren; en, dat wenſchelijxt van al was, de ſchrobbery uitſterven. Van wijder gebruik, als ook misbruik, zullen wy in 't laetſte van dit boek ſpreeken.

Tot nut van 't Vaderlant en Ingezeten.

TWEEDE HOOFTDEEL.

Van verſcheiden aert en gedaente van Schildery, en wijze van ſchilderen.

HEt is voorwaer een ganſch duiſtere zake, de rechte wijzen van ſchilderen, die de oude Grieken gebruikten, uit te vinden. Wy weeten wel van eenige, die een ſponſie beezichden, om het geene, daer in zy gemiſt hadden, uit te doen, maer dit brengt ons geen zekerheyt by van den aert hunner verwen; want men zoo wel oly- als waterverwe, jae ook gommelak verwe, alsze noch warm is, met een ſpons kan uitdoen. *Plinius* ſchrijft van een geſchilderden treurſpeeler, vergezelſchapt met een jongen, van de hand van *Ariſtides*, van Thebes tot Romen in den Tempel van *Apollo* gebracht, die, door *Markus Junius*, Rooms ſchout, aen eenen onverſtandigen Schilder gegeven was om ſchoon te maken en af te droogen, tegens de feeſtſpeelen van *Apollo*: maer dat het ſtuk door de beeſtige domheit deezes werkmans in al zijne bevallijke gratien vernieticht was. Doch dit kan ook, 't geen *Vermander* meent, dat de ouden van geen oly-of vaſte verwen en wiſten, niet verzekeren; want een dommekracht kan alles verderven.

Onzekerheit van de wijze van ſchilderen der ouden.

Noch komt ons den trekſtrijt tuſſchen *Apelles* en *Protogenes* vreemt voor, maer luiſter eerſt, hoe dit toeging: *Apelles* door de faem van *Protogenes* verlokt, begaf zich na Rhodus, om zich door 't zien, van 't geen hem gezegt was wegens de uitnemenheit deezes konſtenaers, te vergenoegen, doch aengeland, en op den winkel komende, vond hy *Protogenes* niet t' huis, maer wel een oude vrouwe, en een bereyt tafereel op den Ezel; des wilde hy wechgaen, maer de oude verzocht hem zijnen naem te melden, op dat haer meeſter weeten mochte, wie nae hem gevraegt hadde. *Apelles* hier op, nam een pinſeel met verwe, en trok daer mede een wonderlijken fijnen trek, zeggende: Zegt hem, dat het dezen man is, die hem zoekt, en ging wech. Toen nu *Protogenes* wedergekeert was, de vrouwe gehoort hadde, en 't geen 'er geſchiet was, zag, bekende hy dadelijk dat het *Apelles* moſt zijn: want, zeyde hy, het is onmogelijk, dat iemant anders, als *Apelles*, zoo volmaekt een trek kon haelen. Maer hy zelve nam een pinſeel, met een andere ſoorte van verwe, en doorkloofde de linie van *Apelles*, met noch een veel dunneren trek, en uitgaende belaſte 't oude wijf, dien aen den vreemdeling, indien hy weder quame, te toonen, en te zeggen: dat dit de hand

Trekſtrijt te Rhodus.

was van den man, dien hy zocht. Het geviel ook zoo, want *Apelles* quam andermael, en ſtond ſchier beſchaemt van zich verwonnen te zien. Dies heeft hy de voorige linien, met een derde verwe zoodanich deurſneeden, dat *Protogenes* bekennen moſt verwonnen te zijn, en na de haven liep om hem te zoeken, en, gelijk aen edelaerdige konſtenaers paſt, hem minnelijk verwelkomde, en beleefdelijk onthaelde. En dit tafereel, daer niet anders, dan deeze drie trekken op ſtonden, en van verre niets op te zien was, is langen tijd bewaert geweeſt, en in 't paleis van *Cæſar*, onder de treffelijkſte werken van de grootſte meeſters, opgehangen, daer het ook, ten tijden van *Plinius*, noch mede verbrand is. Maer deze hiſtorie maekt ons noch niet geruſt in 't begrijpen van de wijze van handeling, en 't pinſeelvoeren der ouden. Zommige waenen dit alleen maer fijne linien geweeſt te zijn: linien, gelijk *Junius* zegt, die met een vaerdige lichte hand zachtelijk getrokken waren, linien, die met anderverwige linien op 't alderſubtijlſte waren deurſneeden. En deeze ſtellen al de prijswaerdicheit in de handgreep, niet boven de O van *Giotto* te achten; die my hier wel te pas in den zin ſchiet. Toen Paus *Benedictus* de negende voorhad eenige ſtukken in Sint *Pieters* Kerk te doen maeken, zond hy een hoveling, om tot Siena, Florenſen, en elders, de Schilders te bezoeken, en van hen eenige teykeningen te begeeren, om aen zijn Heylicheyt te vertoonen. Dezen hoveling quam eyndelijk ook by den geeſtigen *Giotto*, en verzocht ook teykening van zijnder handt. *Giotto* nam een vel papier, op welk hy trok met een pinſeel, den arm veſtigende tegen zijn zijde om zoo een paſſer te weezen, met een draejende hand, zonder den arm te verzetten, een zoo volkomen net getoogen rond, dat het wonder was. Dit gedaen zijnde, gaf hy 't al grenikkende den hoveling, zeggende: Zie daer de Teykeninge; waer over zich den anderen, meenende beſpot te zijn, verontwaerdichde. Maer *Giotto* zeyde, dat het meer als genoeg was, om aen den Paus te vertoonen, en dat hy zien zoude, of men 't zouw kennen. Den anderen vertrok onvernoegt, doch vertoonde dit echter onder de teykeningen, tot groot vernoegen en verwondering van den Paus, en alle verſtandigen, als zy verſtonden, hoe *Giotto* zijn O zonder paſſer gemaekt hadde, waer op hy ook tot Romen ontboden wiert. En hier uit wies het ſpreekwoort, dat men tegens volk van grof deeg gebakken, gemeenlijk zeyde: Gy zijt ronder dan de O van *Giotto*. Maer om wederom tot de trekken van *Apelles* en *Protogenes* te komen, *Karel Vermander* geeft 'er, mijns bedunkens, beter oordeel van. My dunkt niet, zegt hy, dat dit ſlechte recht uit getrokke linien of ſtreeken (gelijk veele meenen, die geen Schilders en zijn) geweeſt zijn, maer eenigen omtrek van een arm of been, of wel eenige tronie van ter zijden, of iet dergelijx, welkers omtrek zy zeer net hebben getrokken, en t' ſommiger plaetſen door mal-

Geeſt geen klare opening.

De O. van Giotto.

Spreekwoort.

malkanders trek met de verſcheidene verwen heenen, dat hier doorklieven van *Plinius* zal geheeten weezen, gelijk de geleerden, die geen goet verſtant van onze konſt hebben, daer ook onverſtandich van ſchrijven en ſpreeken. En mijn meeninge beveſtich ik hier mede, dewijl *Plinius* getuigt, dat'er de geene, die de Schilderkonſt verſtonden, grootelijx van verwondert en verbaeſt waren: waer door wel te verſtaen is, dat het konſtige omtrekken, en geen ſimpele linien waeren, die zoo uitnemende oppermeeſters in onze konſt tegen malkander om ſtrijt getrokken hadden: want een rechte of kromme linie uit der hand heenen te trekken, zouw menich ſchoolmeeſter, ſchrijver, of een ander, die geen Schilder en is, dikwils veel beter doen, als de beſte Schilder van de werelt. En zulx wort by den Schilders niet veel geacht; want daer toe gebruiktmen de ry of regel. Maer de konſtverſtandige verwonderen en ontzetten zich, wanneer zy zien eenen aerdigen en konſtigen omtrek, die met een uitnement verſtant behendich getrokken is, waer in de Teykenkonſt ten hoogſten beſtaet; maer de rechte linien zouden zy ongemerkt voor by gaen. Dus verre *Vermander*. Doch wy zullen, om de oude wijzen van doen uit te vinden, wat naeuwer onderzoek doen.

Plinius heeft driederley wijzen van ſchilderen aengeteykent, als in waſch. 't Welk ik houde dat een aert van bootſeeren geweeſt is, gelijk ik tot Weenen van *Nieuberger* aerdich gekoloreerde ſtukjes gezien hebbe; en wort verheven werk genoemt. Verheven werk.

De tweede wijze noemde men *Encauſticé*, met vier geſchilderde of gebrande Schildery, 't welk mogelijk met de manier van des Glaesſchrijvers bakken der verwen, of wel met het op gout amaljeeren, dewijl zy't graefyzer ook gebruikten, eenige gemeenſchap gehad heeft: hoewel, zoo 't ſchijnt, zy het zelve ook in yvoir deden, 't welk mooglijk een wijze van inleggen geweeſt is, doch valt zwaer te raeden. Echter meent *Vermander*, dat het maer een wijze was van met gloeijende yzers te trekken op hout, of yvoir: en dat dit geheeten wiert *Linearis Pictura*, gevonden van eenen *Philocles* van Egypten. En dat andere daer nae beſtaen hebben deeze omtrekken met een enkele verwe te vullen, welke gedaente van ſchilderen by de Grieken *Monochroma* genoemt wiert; die van *Zeuxis* en anderen gelukkig is in't werk geſtelt. Maer dat *Encauſticé* ſchilderen zoo ſlecht niet geweeſt is, dunkt my genoeg te blijken aen het konſtige ſtuk, dat *Auguſtus* van *Nicias* hadde, 't welk den tijtel voerde, dat het van *Nicias* gebrand was. Encauſticé, gebrande Schildery, en Monochroma.

De derde gedaente van werken was met het penceel, en geſmolte waſchverwen, 't welk, mijns bedunkens, iets gemeens met de Japoneeſche manier van lakwerk gehad heeft, te meer, dewijl dusdane Schilderyen noch door de Zon, noch den wind, noch door het zeewater beſchadigt wierden: en hoewel de lakwerken by de Japanders veeltijts eenige verheventheit hebben, zoo zoumen miſſchien in Eu- Waſchverwen, mooglijk lakwerk.

rope, daer de konſt nu in zoo veel hooger graet, dan in't ooſten bloeit, de konſt van met lakwerk platte Schildery te maeken, die in geduurzaemheit d'olyverwe te boven gaen, en in kracht overtreffen zoude, wel uitvinden; indien ons de wijze van doen, diemen in Japan heeft, te recht bekent waer.

Parergon, als grottiſſen.

Noch vind ik een wijze, die zy Parergon noemden, en was een werk als grottiſſen.

Meandrum, Schildery.

Wat ſoorte van Schildery het geweeſt is, die men *Meandrum* noemde, kan ik niet zeggen, alleenlijk zegt men, datze dien naem van de Rivier Meander ontleende, om datze, door't menichvuldich draeyen en wenden, met den krommen loop dezer dwaelende Riviere ſcheen over een te komen.

Maer na dat het konſtqueekende Roomſche rijk, door den zentvloet en overloop der barbariſche volken, vernielt was, zoo zijn niet alleen de Aeloude konſtſtukken geheel vernieticht geweeſt, maer zelf zoo zijn de wijzen van ſchilderen, en de geheele gedaentens van werken verlooren. Alleen vondmen ontrent den jare 1200 eenige weynich Griekſche Schilders in Italien, waer van eenige met ey-en ook lijmverwe, en andere op muuren in natte kalk ſchilderden; of wel met gebakke veelverwige glazen in daer toe gemaekte kalk inleyden, 't welk men Moſaik noemde, welke konſt *Taſi* de meeſter van den kluchtenaer *Buffelmakko* van de Grieken leerde. En *Gaddo Gaddi* ſtelde deeze konſt ook op kleyne Tafelkens te werk, en ook zelf met eyerſchalen. Maer *Giotto* heeft de konſt van Moſaik veel verbetert, gelijk noch in 't voorhof van *St. Pieters* Kerk, aen 't ſcheepken *Petri*, daer de glaesjens zoo net gevoegt zijn, als of't met het pinſeel geſchildert was, te zien is. *St. Markus* Kapelle, die men de ſchoonſte, voor een Kapelle, acht van de werelt, is t'eenemael van Moſaik gemaekt. Maer het voornaemſte Moſaik werk, in de wereld bekent, is het welffel van *St. Sofia* Kerk tot Konſtantinopolen, gemaekt, zoo *Sandijs* vertelt, van geverfde en vergulde vierkante ſtukken marbers, zoodanich t'ſamen gevoegt, als of't uitgehouwen werk was, zeer heerlijk en van groote duurzaemheit. Men vind ook noch eenige moſaikwerken hier en daer in Italien: ja zelfs aen den poel Avernus, in de grotte van de Kumaenſche Sibille: ook is de ronde kap van de Kapel der geboorte tot Betlehem, zegt *Sandijs*, met Moſaik borduurſel behangen; als ook de Kerk van de Maeget *Maria*. Van gelijken zijn in den Tempel van het heylig graf, tuſſchen den top van den muur in verſcheyden hollen, Schilderyen van heyligen in Moſaik, maer, na de Griekſche wijze, zonder ſchaduwen.

Moſaik. De Venetianen beroemen zich de konſt van Moſaik gevonden te hebben.

Lithoſtrata.

De vloeren waren eertijts in Griekenland zeer arbeytſamelijk, ingedaenten als Schilderyen geplaveyt, 't welk men houd dat *Lithoſtrota* genoemt was. In deze konſt plach *Soſus* boven zijn tijdgenooten, na't getuigen van *Pli-*

Plinius, uit te munten, zich eenen grooten naem gemaekt hebbende, door 't vloeren van een huis in de ſtadt Pergamo, 't welk met den naem *Aſarotos Oikos*, dat is, 't ongevaegde huis, genoemt wiert: om dat hy de ſnipperlingen en kruimpjes van de Tafel daer inne, van kleyne verſcheydenverwige ſteentjes zoo aerdich gemaekt hadde, als ofze onachtzaemlijk op den grond, na 't ſcheyden van de maeltijt, geſtroit lagen. Hier zachmen een verwonderens waerdige drinkende duive, die 't water door de ſchaduwe van haer hooft ſcheen te verbruinen, terwijl haer een andere 't eeten ontſnapte. Andere zaeten en ſpeelden op den rand van de kruik, andere bakerden haer als in de Zonne, en verſleeten den tijt met pikken, en het ſtreelen van haere vederen.

Zeltzame vloer.

Plin: 36.25

Julius Cezar liet hem, zelfs in zijne oorlogstochten, zeekere vloeren, die of met vierkante ſteentjes beleyt waren, of met uitgehouwe ſtuxkens van marber, yvoor, of van eenige andere ſtoffe zeer konſtich in malkanderen gevoegt waren, naevoeren.

Vloerſchildery.

C. *Sueton*: *Divus* I. *Ceſar.*

Vorders heeft eenen *Ducio* van Siena, ontrent den jare 1356 met marbere groote ſteenen van verſcheyde verwen de vloeren beginnen te plaveyen, daer in hy beelden, hiſtorien en allerley ſieraden te weeg bracht, vullende de groefkens, die de Teykening en omtrekken vertoonden, met zwart Pik. Maer *Dominico Becafurny*, zijn lantsman, heeft dezen vondt zeer verheerlijkt, gelijk ik in de Domkerk van Siena gezien hebbe, daer de Hiſtorien van ons eerſte Ouders in de vloer ingeleyt, en op een verwonderlijke wijze uitgebeelt zijn. d'Edele Regeerders van Amſterdam hebben op deze wijze ook den vloer van de groote zael, in haer nieuw Stadhuis, met Wereltgloben verſiert, en mogelijk hebben de kabinetmakers haer manier van met veel verwich hout in te leggen, bloemen, beelden, en gebouwen te verbeelden, uit deeze voorbeelden van Siena geleert.

Met groote ſteenen vloeren beeldt.

Want men ſchildert niet alleen met ſteenen, als verhaelt is, maer ook met het inleggen van hout, dat van verſcheide verwen te ſamen gevoegt, de pinſeel ſomtijts wil trotſen. Aldus zegtmen dat buiten *Bologna*, in het Klooſter van *Sint Michaëlo in Boſco*, zeer aerdige ſtoelen, met Lantſchappen, gronden en gebouwen verſiert, wonder aerdich te zien zijn.

Ingeleit Schilderwerk van hout.

Maer om wederom tot met het pinſeel ſchilderen te komen, zoo is de grootſte manier der Italianen in *Freſco*, op 't natte kalk met kalkwater, vermengt met natuurlijke aertverwen, waer op naderhand, als 't droog is, met lak en Azuurgroen, of andere doorſchijnende eyverwe geglazeert en verbetert kan worden. Maer deeze wijze van ſchilderen wil onze locht niet lijden, ſchoonze by den grooten *Michel Angelo* voor Meeſterswerk, tegen 't ſchilderen in olyverwe, dat hy vrouwen werk noemde, geacht wiert.

Freſco.

De geene die gewent zijn op natten kalk te ſchilderen, gebruiken ook een

Sgraffiato. een wijze van daer op te teykenen, 't welk zeer aerdich ſtaet, en bequaem is om hier te lande te gebruiken. Eerſtelijk, wanneer den gevel ofte muur eerſt ruw bezet is, zoo neemtmen geſtampte kool, gebrant ſtrooy of hooy, en mengt dat onder de kalk, daermen den muur dan zoo zwart mede aenſtrijkt, daer nae laetmen over dien donkeren gront zuivere kalk aenpleyſteren, hier op gaetmen dan, zijn kartons geſponſijt hebbende, met een puntich yzer te werk, trekkende arſeerende en kratſende 't geen men beraemt heeft, en tot meerder zachticheit kan men ook met eenich zwart, tot freſco bequaem, 't pinſeel of borſtel te hulp neemen. Deeze wijze van op den muur te ſchilderen of kratsſen, wort gelooft dat van *Andries di Coſimo* Florentijn eerſt gevonden is; en wort *Sgraffiti* geheeten.

Stucco en Grotiſſen. Het en is geen klein ſieraet voor de werken in fresco geweeſt, dat de groote meeſters in Italie zelfs haere werken met ſtucco verſiert en met grottiſſen gecomparteert hebben. Zelf ten tijde der ouden, gelijk gebleeken is, want eenen *Morto da Feltro*, in 't leven van Paus *Alexander* den zeſten, een zwaermoedich menſch zijnde, heeft in zijn eenicheit in de oude Roomſche ruwijnen de gecomparteerde welffels gaen nateekenen, en zoo onder als boven der aerde in *Villa Adriana* by Tivoly, ja veel maenden tot Puzzuolo, en in Campana den ouden wech tot Trullo by der zee, in de Tempelen en grotten onder d'aerde tot Baja en Mercato; zoo dat het ſcheen dat hy de grotiſſen, die, om dat menze tot dier tijd toe niet dan in de Grotten onder d'aerde te zien vond, den naem van grotiſſen verkregen, al had ingezwolgen, gevende de zelve door zijn groote ervarentheyt in zijn ſchilderen meerder binding, en rijker verſierſelen, de lofwerken een graſelijker aert, en bequamer invoegingen van beeldekens. Maer *Johan da Udine* als geboren tot ſieraden, heeft, wanneer men by *St. Pieter* in *Vincula*, in de vervallen van 't Paleys van *Titus*, om eenige beelden groef, en aldaer eenige verwelfde kamers vol grotiſſen en Hiſtorikens nevens ſieraden van ſtucco vond, die, ſchoon veel hondert jaer oud, noch redelijk verſch ſcheenen, en van kunſt en teykening uitnemend waren; het geluk gehad dat hy niet alleen het grotisſchilderen wederom tot zijn volkomenheyt herbracht, maer het werken in ſtucco wederom uit de doot verwekt heeft. Want al hadden veele voor hem gezocht van pleyſter, kalk, Griex pek, waſch, en gebroken bakſteen ſtucco te maken, en daer op te verguldden, zoo en had noch niemand de deugd van deeze, deur de Antijken gedaen, bereykt. Hy beſtond dan kalk en pozzolana, een zant datmen buiten Rome graeft, onder een te mengen, en daer af beelden van halfrond te maken, maer noch en konde hy de gladdicheit en witticheyt der Antijkſche ſtucco niet bereiken. Anderwerf nam hy, om iets witter te hebben, dan pozzolana, en liet ſtampen ruwe ſtukken van Trevertijnſteen, en mengde dat

in

in Trevertijnſchen kalk, en bevond dit beter, maer eyndelijk nam hy van den ſchoonſten witte marber tot pulver geſtampt en gezift, in gemelde kalk, en vond dit te zijn den rechten ſtucco der antijken. En deze konſt van ſtucco te maken, gevoegt by zijn aerdich grottiſeeren, ſchilderen van kruiden en biezen, vogelen en dieren, heeft zonderling cieraed gegeven aen de heerlijkſte werken des grooten *Rafaëls*. Doch *Baltaſar da Siena* wiſt met zijn verwen en pinſeelen de halfronde ſtucco op zijn platte Schilderyen zoo aerdich na te bootſen, dat de beſte Schilders daer door bedrogen wierden; maer men zouw hooger vermogen der verwen door exempels kunnen aenwijzen.

Dewijl wy hier van ſtucco iets gerept hebben, zoo laet ons ook dit weynige van't plaiſtergieten zeggen, en ſchoon't minder aen de Schildery, als de ſtucco behoort, zoo heeft het nochtans meerder nutticheit, als ik beluſt ben hier te verklaeren. Plaiſter gieten.

Het plaiſtergieten is, na *Plinius* getuigenis, eerſt aengevangen van *Lyſiſtratus*, broeder van den vermaerden *Lyſias*, hy ſtampte de *Gijps* of plaiſter, en maekte die nat, vormende daer mede, met over't aengezicht te gieten, de tronien, welk terſtont droogende hy weder met geſmolten waſch vulde. Deze plaiſter groeit in by zondere aderen, die loopende zijn door de kalkbergen van Syrien, Grieken, Italien, Spanjen en Duitslant. Maer dezen braven vond, na datze lang verloren geweeſt was, is wederom in gebruik gebracht en vernieuwt van *Andries Verochio*, ontrent den jare 1340. Hy brande en ſtampte eenen zachten ſteen, die gegraven wort ontrent Siena, Volterra, en andere plaetſen van Italie, welke gezift zijnde met warm water gemengt wiert, en was dan bequaem om iets af te drukken, en droog zijnde tot vorm, om het ingedrukte wederom af te gieten. Die hier meer van gelieft te weten, keere zich tot de meeſters van deze konſt. Want ten zal een Schilder niet berouwen, dat hy eenige ledige uuren in eenige frajigheden af te gieten beſteet heeft.

De lijm-en Eyverwen zijn zeker niet geheel te verbannen, eerſtelijk, om haere quikke helderheyt, ten anderen, om haere handelbaerheyt in't vaerdich ſchilderen; en voornamentlijk, om dat zy tot veel gebruiken bequaem zijn, daer de olyverwen te kort ſchieten. De klaerheit van de Sijs-en Eyverwe is zeer bequaem om iets by kaerslicht of van verre te vertoonen, gelijk als in verregezichten, of in beſloote ſpeeltoneelen. Ook, wanneer een ſtuk recht tegen over het licht of een venſter moet hangen, zoo is de Lijm-of Eyverwe beter, als d'olyverwe; vermitsze niet en blinkt. En dewijl ze vlot uit de pinſeel glijt, zoo iſſe bequaemer tot overvloedige werken, als tot beſchutſels, behangſels, of geſchilderde tapijten; gelijkmenze daer toe over tweehondert jaren deurgaens gebruikt heeft; want men kanze, gelijk Lijm-Sijs-en Eyverwen.

het konterfeitsel, dat *Durer* aen *R. Urbyn* zond, en de Sint *Jakobs* onthoofding van *Mabuze* was, zonder schade vouwen en kreuken.

Becafurni, Schilder van Siena, hielt het daer voor, dat de Eyverwe geduurzamer werk was, dan zelf de olyverwe, vermits, zeyde hy, dat de werken van broer *Joan*, broer *Philips Benozzo*, die van Eyverwe, en zeer oud waren, minder waren vergaen, als de stukken van *Lukas* van *Kortona*, of *Polaivoly*, in jonger tijd gedaen. Maer onze Nederlantsche lucht zouw misschien het tegendeel waer maken.

Nu zoo was 'er mooglijk noch een ander mengsel tot de verwen te mengen te vinden, 't welk by de Oostindiaenen in 't gebruik is: deze schilderen bloemen, fruiten en figuuren op zijden lywaten en katoenen, en dit houd zoo vast, datmen 't hondertmael machjuitwasschen, zonder dat de verwen verdooven. *Herodoot* zegt in *Clio*, dat d' inwoonders van den berg *Kaukasus* bladeren van de boomen stampen, en dat ze dezelve met water vermengen, en gedierten op de kleederen schilderen, die niet uitgaen, maer met de wol verslijten, en altijts zoo schoon staen, als ofze daer eerst op geweven waren. Zeker, wie weet, of by ons ook zulke boomen niet te vindenzjn.

Vasthoudend mengsel.

Olyvernis.

Na zoo veelerley wijzen van schilderen, die de tijdt of verschoven of verandert heeft, zoo schijnt het, dat eenige vlugge geesten, die de Sijs- en Eyverwe gebruikten, t' onvreeden geweest zijn dat haere werken het water en 't afwasschen zoo wel niet, als van d' aeloude Schilderyen getuigt wort, konden lijden. Dies zoo heeft al vroeg eenen *Baldovinetti*, eenen *Pisello*, eenen *Antonello*, en zelfs onzen *Johan van Eyk* zijn Ey- en lijmwerk beginnen te vernissen, met eenige olyen daer toe gedistilleert, gelijk 'er gezegt wort, dat *Apelles* plach te vernissen, met een vernis, die zoo dun en glad was, dat, wanneermenze aenroerde, men zich inbeelde dat de hand daer af als besmet wiert: die de Schilderyen voor alle stof bewaerde, en in een schoone luister hielt, en nochtans by niemant als van hem kon gemaekt worden. Ook niemant, als van *Eik*, is dit vernissen wel gelukt, zoo dat een yder verwondert was over de glans van zijn werk, maer hy zelfs was niet te vreeden, voor dat hy, nae een lang, en alchymistisch onderzoek, de lijnzaet- en nootoly, met eenige andere stoffen vermengt en gezooden, voor de droogenste en beste vernissen uitvond: ja eyndlijk zelfs, dat de verwen zich gaerne daer in vermengen, en gemakkelijker verwerken lieten, als in eenige der voormaels gebruikte vochten. En aldus is de olyverwe in Nederland gevonden, en tot Brugge door *Johan van Eyk* eerst in 't gebruik gebracht, ontrent den jare 1410. Welken vond eenen Siciliaen *Antonello* van Messina van *Eyk* heeft komen afleeren, en heeftze tot Venetien gaen in 't werk stellen, van waerze zich voorts over Italie, ja gansch Europe, verspreyt heeft. Maer het is te verwonderen, dat de werken van onzen eersten

Olyverwe.

vin-

vinder van de olyverwe zoo schoon en bestandich zijn gebleven, dat by nae niemant namaels die versheyt der verwen heeft konnen nakomen, gelijk *Lukas de Heere* van hem zegt:

Benevens zijne konst is't noch een Hemelval,
Dat al zijn verwen, schoon door outheit, niet bezwijken
In schier tweehondert jaer, maer houden duurich stal;
Dat zietmen nu ter tijd aen weynig werken blijken.

Op verscheyden stoffen schilderen.

Maer alsmen overweegt hoe zorgvuldich onze oude Schilders geweest zijn, in haere werken te beleggen, zoo zalmen't voor geen wonder keuren. Want voor eerst hebben zy, gelijk men op de natte kalk gewoon is, met groot gedult een teykening, zoo groot als het werk zoude zijn, gemaekt, welke zy dan op het eerste wit haeres paneels sponsten, en zuiverlijk trokken en schaduwden, waer over zy dan een vleesverwig primuursel leyden, 't welk het werk, byna als halfgedaen, deede doorschijnen, en hier op voldeden zy dan hare stukken ten eersten op. Eenen *Barent* van Brussel liet een stuk, daer hy het Oordeel op voorhadde, eerst geheel over vergulden, en *Holbeen* heeft zijn zilverlakenen, is't niet met Zilver, ten minsten met tenteel of witte foelie onderleit. Andere hebben goude, zilvere, en kopere plaeten gebruikt: andere hebben geheele altaerstukken, gelijk ik gezien hebbe, van tin laten gieten. *Sebastiaen del Piombo* vond uit, om met olyverwe op de muuren te schilderen; en om de zelve voor alle vochticheyt te bewaeren, zoo bereyde hy de steenkalk met mastik, en Grieks pek, t'samen gesmolten, en streek het op den muur, en effende dit dan met een mengsel van roodachtich kalk, zeer bequaem om zijn naekten bestandich te bewaeren. Andere beplaisteren de onbestreeke muuren met een mengsel van fijn terwe meel, en daer onder klein gestooten steen, gemengt met wit van Eyeren; en dit zoude zoo hart als marber zijn. *Hugo* en *Holbeen* hebben dit tot Brugge en Londen ook nagevolgt. Maer *Piombo* schilderde met behulp van zijn mengsel op allerley groote steenen. Zommige hebben de muuren slechts met het mengsel van een deel sement en een half deel versch geleste kalk, beslaegen met lijnolie, bestreeken. Het edel gesteente, als agaeten en toets, behoeven dit behulp niet. *Bassan* was aerdich in nachtjens op zwarten toetssteē, toetsende de vlammestraeltjes met een goudpen, die vernist zijnde natuurlijk verdweenen. Maer lywaet, gaes, of tijk, is bequaemst voor groote stukken, en wel geprimuurt zijnde lichtst om te vervoeren.

Miniatuur.

Van Gomverwe, verlichtery, of lijmning, heeft Londen al lang de kroon gespannen, hebbende al over de hondert jaeren den overnetten *Holbeen* en zijn navolgers gehad, en praelende noch korts met den onnavolglijken *Koeper*, die meer wonders in elk deeltie van zijn tronyen bragt, als de moeder van *Lukas de Heere*, die een meulen met volle zeylen, meulewal,

meulenaer, paert, karre, en toekijkers, zoo kleyn afbeelde, datmen 't al te ſamen met een half koregraen konde bedekken.

DERDE HOOFTDEEL.

Vervolg van't voorgaende Hooftdeel, en hoe Natuur ſomtijts zelfs ſchildert en beelden vormt.

DE Schilderkonſt, dewijlze alleenlijk verbonden is, 't zy van naby of van verre, de natuur in gedaente en verwe na te bootzen, is zoo vry in't veranderen van manieren van doen, en verkiezingen van ſtoffen, daer de natuur haer op duizenderhande wijzen van verziet, datter byna geen eynd aen te vinden is. Ja een meeſter in de konſt zal niet alleen in alle landen, maer ook zelf meeſt in alle huien zich van gereetſchap verzien vinden, om door zijn konſt verwondering te baeren.

Naeltſchildery Acu pingere. De Naeldſchildery wort den Phrygianen toegeſchreeven. Zoo wierden ook de Borduurwerkers eertijts Phrigiones genaemt, om dat de konſt van allerley ſtikſelwerk te maken in Phrygie eerſt gevonden is; maer *Lukaen* geeft den Egyptenaeren deze eer.

Textilis pictura. Iudaïcavela. Weef-of Tapijt ſchildery is nu noch zoo wel, als in oude tijden, in waerden, en heeft zijn herkomſt uit Babilonien. De Joodſche voorhangſels waren deurwrocht met vremde gedrochten, zegt *Klaudianus*; maer of dit waer is, durf ik niet verzekeren.

d'Egyptenaers verwden, in *Plinius* tijd, haere kleederen, als ofze geſchildert waren. Zy overſtreeken haere katoenen of lywaten, na datze wel gevreven waren, niet met verwen, maer met dit of dat verwdrinkend nat; zoo datmen 'er niets op konde zien, voor datze in een ziedende verwketel wierden ingedoopt, en ſtrax daerna al geſchildert wierden uitgetrokken. Zoo was het wonderlijk, dat door eenderley verwe, die in den ketel was, het kleet veel verwich gemaekt wiert, verandert zijnde na de hoedanicheit des verwdrinkenden nats. En deeze verwen waren onmogelijk uit te waſſchen. En de ketel, die de koleuren buiten twijffel zoude vermengen, indienze geſchildert daer in geſmeten wierden, ſchakeerde en ſchilderde de zelvige al kokende; ja de verzengde kleederen waren veel ſterker, dan of zy noyt verzengt waren geweeſt.

Tapijt-en Lapſchildery. Maer ik zal Borduuren, Tapijtmaken, en met veelverwige lappen behanſels ſamen hechten (want de Schilders hand is daer te edel toe) overſlaen, ſchoon dit al natuurlijke kinderen van de Schilderkonſt zijn, maer onterft

door

door haere traegheden en moeilijkheden der handwerken ; echter hebben zich doorluchtige geesten des ouden en nieuwen tijds verlusticht, in met schelpen, hoorens en Zeetuig te teykenen en schilderen, en zelf wel gekoloreerde figuuren van schelpkens zaem te zetten ; die van verre niet alleen geschildert, maer in schaduwige grotten geplaetst levende scheenen. Alleen dunkt my, dat ik tot besluit noch schuldich ben te stellen den konstigen vond der Mexikanen ; gelijkze *Acosta* beschrijft: Daer zijn, zegt hy, zommige goede meesters van Indiaenen, die met pluimpjes en veeren weeten na te bootsen de Schilderyen, met zoodanigen welstant, datter de Schilders van Spanjen ganschgeen voordeel teegen hebben. En deeze manier van schilderen gaet aldus toe : Voor eerst hebben zy de *Tomenejos*, *Guaca*, *Mayas*, en andere veelverwich gevederde vogelen, waer uit zy, die dood zijnde, met een nijptangsken, zoodane kleurde vederkens trekken, als zy begeeren, klevende die, in een daer toe zeer bequame lijm, met zulk een raddicheit en netticheit, zoo effen en gelijk, in elkander, dat het teenemael geschildert schijnt: hebbende daer nevens zoodanig een klaerheyt en luister, dat het onze Schildery verdooft; zoo dat Koning *Filips* van Spanje drie kleine stuxkens, dienende tot een bladwijzer in een getyboek, van deeze zoo vreemde Schildery ziende, zeyde: dat hy noit in zoo kleyne figuuren waerdiger dingen gezien hadde. En Paus *Sixtus* de vijfde verblyde hem in 't ontfangen van een tafereel, waer in Sint *Franciscus* aldus met veeren was afgebeelt: maer als hy verstont dat het van d'Indianen en met pluimen gemaekt was, zoo wilde hy 't beproeven, strijkende een weinich met den vinger daer over, en aldus tastelijk verzekert zijnde, dat het niet dan veerkens waren, liet hy hem dunken, dat het wel een wonder dingen was, zoo veelerley verwige pluimkens zoo net in een te voegen, dat menze van met het pinseel geschilderde verwen niet en konde onderscheyden.

Zeetuig-Schildery.

Veerenschildery.

Eindelijk staet ons hier noch aen te merken, hoe konstich de natuur somtijts zelf schildert: Hier en wil ik niet spreeken van gevlakte Tijgers, en Luipaerden, geoogde Paeuwen, of veelverwige vogelen, Pergamische Oesterschelpen, of Indische Kinkhoorens, bloemen of diergelijke, die de natuur wel veelverwige vlekken geeft, maer zelden met iets kenlijks beschildert. Van Edele steenen zegtmen, datmen in den Donderssteen de verbeeldinge eens Blixems ziet; in den Robijn vuur; in den Hagelsteen de gedaente en koutheit des Hagels, al waer 't datmen hem in 't midden des vuurs wierp; in de Esmerauden diepe en doorluchtige golven der Zee. De Kreeftsteen volgt de gedaente eener Zeekreeft na. De Paddesteen, die by de Latijnen noch by geen naem bekent is, drukt de gedaente eener Padde van binnen in zich zoo natuurlijk uit, dat geen konst die zouw kunnen overtreffen. Zoo vertoont den Addersteen een Adder, de Scharites den visch

Natuurs Schildery. *Ziet Monsr. Gafarel in curiosites inouies.*

In Edelgesteente.

Erasmus in Peregrinatione. Col. 36.

Schary, den Haviksſteen een Havik, den Kranenſteen een verſierden Kraenenhals, de Boxoogenſteen het ooge eens Box. Daer is eenen, die een Verkens ooge, eenen die drie menſchen oogen te gelijk aenwijſt. De Wolfsoogenſteen maelt een Wolfsooge met vier koleuren af, als vuurroot, en bloetroot, en in't midden wort het zwart met wit omſingelt. Is't dat gy den zwarten Boonſteen opent, gy zult een Boon in't midden vinden. De Eykenboomſteen konterfeit een blok van een boom nae; en brant ook in maniere van hout. De Ciſſites en Narciſſites maelt Eyloof. De Aſtrapias ſchiet uit het halfwitte hemelblaeuw blixemſtralen. De Vuurſteen vertoont brant van binnen. In den Koolſteen zietmen de vonken herwaerts en derwaerts ſchieten. De Saffraenſteen geeft de verwe van Saffraen, de Roozeſteen van de Rooze, de Koperſteen van Koper, den Arentſteen drukt een Arent uit, met een blinkende ſtaert; en deze gedaente wort ook in't afſnijden van varenkruit gezocht. De Pauweſteen heeft de Schilderye van een Paeuw, de Chelidonia van een Aspis. Den Mierſteen heeft d'ingedrukte beeltenis eener Miere; den Schalbiterſteen die van een Schallebijter, den Schorpioenſteen van een Scherpioen, en elk op't verwonderlijkſt. Maer wat vervolg ik deze dingen, die ontallijk zijn, dewijl het klaer is, dat de natuur zelf als met vermaek in de Schilderkunſt behaegen ſchijnt te nemen.

In Agaet Lantſchappen.

Wy hebben ook veel Agaetſchilderyen gezien, daer de natuur in den ſteen geeſtige luchten, aerdige verſchieten, eygentlijke lantſchappen, ſteeden, gebouwen en ſteenrotſſen wonder vreemt, en als kunſtich had afgebeelt. Zoo zouden ook de aders der ſteenen van Nogent op de Seyne geſchilderde geboomten natuurlijk vertoonen. Maer den Agaet van *Pyrrhus* d'Epirot was aenmerkelijk, want men zegt dat'er *Apollo* met zijn harp, en onze zuſteren de negen Muſen, elk met haere byzondere eerteykenen, in te zien waren.

Apol en de Muzen.

Albertus Magnus zegt tot Venetien in S. *Markus* Kerk een Agaet gezien te hebben, op de welke zeer natuurlijk het hooft van een Koning ſtond, zijnde met een kroon gekroont (*a*). En te Romen toontmen noch in een Porphyr-ſteen een hooft met een pauzelijke kroon; alles door de natuur geſchildert.

(*a*) *Maer ik vind by andere, dat dit te zien te zien is aen de Wand.*

In Mansvelt worden ſteenen uit de mijnen gegraeven, die de gedaentens van viſſchen, vorſchen, en ander gewormte natuurlijk uitbeelden. Zy leven noch, zegt *L. van den Bos*, die gezien hebben een ſteen, die een vrouwe nae haer doodt uit de blaes genomen is, op de welke zoo natuurlijk een padde uitgedrukt, of, om beter te zeggen, opgedrukt was (want de beeltenis ſtondt daer hoog verheven op) als ofze met een konſtige beytel daer op gehouwen was.

Vriesſchildery.

Olaus Magnus maekt gewach van wonderlijke Schilderyen in bevrooze glazen onder de noortkring. Wy moeten hier noch iets van de erfmerken in de

de geslachten der menschen, als een wijze van schilderen of teykenen in de natuer, byvoegen. De nakomelingen van Koning *Seleukus* hadden een anker als haer geslachtmerk, gelijk hy de gedaente van een anker op zijn dije gehad heeft. De nakomelingen van *Pelops* waren op de rechter schouder geteikent: en *Iphigenia* kende haeren broeder *Oreſtes* aen den Olijfboom op zijn rechte schouder, het waere blijk, dat hy uit *Pelops* gesproten was. Het geslacht der *Sparti*, binnen Theben, kendemen aen een lancie op haere lichaemen. De wratten, maelen of sproeten, zegt *Plutarchus*, verdwijnen menichmael in de kinderen, en vertoonen zich wederom in de kintskinderen. Een Griekſche vrouwe, die een zwart kint ter werelt brocht, van overspel beticht zijnde, wiert bevonden in 't vierde lit van Mooren afkomst te zijn. *Heliodoor* maekt zijn Moorsche Koningin, door 't aenzien van een blanke Schildery, van de schoone *Chariklea* zwanger. Natuur schildert, zoo 't schijnt, door vrouwlijke inbeelding kunstich genoeg: want zekere overspeelster by haren snoepigen boel zijnde, had haeren afweezigen man door de vrees zoo vast in haere gedachten gedrukt, dat het hoerenkint, dat zy namaels baerde, den man beter dan zijn echte kinderen geleek. Ik zwijg nu van moerbeyen, fruitteykens, en andere gedaentens, door vrouwe schrik of lust den kinderen medegedeelt; want *Jakobs* oyen beschilderden ook wel de lammeren na de halfgeschilde stokken.

Geslachtmerken.

Moeders inbeeldingen schilderen de vrucht.

Natuur is ook somtijts beeldhouwster in de bergen, en maekt wonderlijke gelijkenissen, maer een konstenaer moetze met een geloken oog somtijts wat toegeven. In China, by Chunking, aen de Feustroom, leyt den berg Fe, die zich vertoont als een zittend mansbeelt, op zijn Chynees met de beenen over malkander, en de handen in den boezem over een, en zoo schrikkelijk groot, datmen zijn oogen, ooren, neusgaten en mondt twee Hoogduitsche mijlen verre duidelijk genoeg kan onderscheyden. Op den berg van Kiu is een beelt te zien, dat zijne verwen nae de gestalte des luchts verandert. Op 't gebergt Gaulo is een rots, die natuurlijk de gedaente van eens menschen neus verbeelt, uit welx neusgaten twee fonteinen vloeijen, d' eene koudt en d' ander warm. Den berg Chinkang heeft de gedaente van een haen. Monien ziet als met twee zeer natuurlijke steene oogen. In een diepen afgrondt, van den berg Cokieu, wort eens menschen-en beestenbeelt gezien. Maer dit alles is in China. In 't noorden vintmen de rots van de monnik met kop en kap. En men zegt dat 'er by de stranden der Ostrogotten, voor by de stadt Horkop, een rivier is loopende, die bynae allerley gedaentens in haere keyen vormt, niet anders dan ofze door konst gemaekt waren; want zommige hebben de gestalte van een menschelijk lichaem, of van handt of voet, of vinger, of dergelijk.

Natuurs beeldhouwery. Bergbeelt in China.

Allerley groejende gedaenten.

Maer dit is vry kunstrijker, dat by de stadt Sneen, in Opperpoolen, aerden

Groejenden Huisraet, den potten, ketels, kannen, en dergelijken huisraet, van zelfs in d'aerde groeijen, zijnde week, wanneerze uitgegraven worden, maer hart, zoo haeſt alsze in de lucht komen. Doch wat zeg ik van het ſteenen Banketſuiker, dat in de beekjes opgeraept, en by de liefhebbers bewaert word? Natuur en 't geval bootſen de konſt nae, gelijk de konſt de natuur.

En Banket.

Pan. Maer 't geene Carneades verhaelt, is vreemder. Daer is, zegt hy, eertijts in de ſteen groeven van 't Eylant *Chios* een hooft van een kleinen *Pan* gevonden geweeſt, als de ſteenhouwers een groot ſtuk ſteens in ſtukken hieuwen. Ook vertelt *Plinius* datmen in de Pariaenſche putten eenen grooten ſteen midden doorbreekende, het beelt van *Silenus* daer in gevonden heeft. Maer ik zouw eer gelooven, dat een hooft van *Silenus* rybeeſt het daer voor heeft aengezien. Van kleyne houte mannekens of wijfkens, by ſommige Alraunen of liever Pisdieven genoemt, wort zelf by zeer geleerde mannen groot werk gemaekt, als of een natuurlijk gewas haer deze gedaente gegeven hadde. *Lauremberg* die anders overgeloovich genoeg is, ſpreekt 'er aldus van: Het zijn kleine beelden (zegt hy) geſneden na de figuur van mannen en vrouwen met al haer ledemaeten, welkers hoofden met lange hairen bewaſſen zijn, en een klein wit hemdeken aen hebbende, en in 't kort, even zoo toegemaekt als de Alraunen of wichlareſſen der oude Duitſchen, maer, om de waerheyt te zeggen, enkel bedroch. De wortel van het kruit Mandragora is van natuur even zoo geformeert, als een klein naekt menſch: deze wortel graven de bedriegers uit d'aerde, veegenze af, makenze ſchoon, en brengen door geeſtich uitſnijden zoo veel te wege, datze een mannetje of wijfje, zoo zy dan willen, gelijk zijn. Daer de hairen wezen zullen, ſteeken zy eenige gerſte korens of ander zaet in, laeten dat uitwaſſen en opdroogen, dan ſtaet het vaſt, en ſchijnt het natuurlijk hair niet ongelijk: deze trekken zy dan aerdige hemden aen, omgorden haer, en bewaerenze in een zuiver doosje, zoekenze duur te verkopen, bevelen de koopers die wel te bewaeren, alle week te waſſchen, en goede acht op te nemen: belooven hen daer uit geluk en goede fortuin, in handelen, koopen en verkoopen. Op zoodanige manier wort de blinde werelt bedrogen, en alzoo ſpeelt de Duivel zijn Perſonagie. Ik heb 'er zelf ook verſcheide gezien, en onder andere twee by de Heer *Pandelaer* in Beijerland: maer die verſtant van onze konſt heeft, moet om zulke beuzelingen lachen, die veel te onnoozel zijn, om een verſtandige te doen verwonderen.

Silenus.

Pisdieſjes.

In de 37 Hiſtorie van't derde hondert.

VIER-

VIERDE HOOFTDEEL.

Wat vruchten een Konſtenaer ten loon van zijnen arbeyt te verwachten heeft.

HET ampt van *Urania*, Meeſtreſſe van ons negende boek, is het beſte te verkiezen. Maer wat is'er beter als't leven van een vermaert Schilder? Wat oeffening, wat ſtaet zou hy voor de zijne beſeeren te verwiſſelen? Ons leeven is een gemeyne gave van de Natuur, maer een gelukkich leeven te kunnen verkiezen, is een byzondere Godlijke gunſt. Wy zullen dan hier, tot beſluit van dit werk, het gelukkich leven eens konſtigen Schilders, die tot een uitnemenden trap geklommen is, aenwijzen, en de belooningen, die hy voor zijnen arbeyt en geduurigen vlijt te verwachten heeft, voorſtellen. En dewijl de aenprikkelingen tot de konſt driederley zijn, zoo zijn ook de eynden der zelve, daer de Konſtenaer toe poogt te geraken, driederley. En dit zal, ô Schilderjeugt, het begrijp zijn van het geene gy in deeze onze negende en laetſte winkel van *Urania* te leeren hebt.

Urania tanto é quanto coſa celeſte, perche con l'elegger la miglior parte (come s'è detto) ſi vien ad aquiſtare il nome di celeſte, & divino.

De vrucht van de konſt, zegt *Seneka*, is iets anders, dan die van 't werk; *Fidias* maekt een beelt, de vrucht van de konſt is, 't geen dat hy begeerde gemaekt te hebben; en die van 't werk, dat hy 't met vrucht en voordeel gemaeckt heeft. *Fidias* heeft zijn werk volmaekt, ſchoon hy't niet verkocht heeft. Hy heeft driederhande vruchten van zijn werk: d'een is't vernoegen van zijn geweeten, 't welk hy door 't volmaken van zijn werk ontfangt; d'ander van't gerucht; en de derde van't voordeel en de nutticheit, die hem, of door de gift, verkooping, of door eenige andere profijtelijkheyt, aengebracht zal worden. Heerlijke belooningen voorwaer, en wel waerdich, datmenze met zoo vierich een drift en yver vervolgt: dewijl'er niets grooter noch gewenſter op aerde te bejagen is. Wy zullenze, om de jeugt geſtadich voor oogen te ſtaen, in dit vaers, als den hoogſten prijs, ophangen:

Weldaden. cap. 33.

Driederley vruchten van de konſt.

Drie driften prikkels zijn, waerom men konſten leert:
Uit liefde, om 't loon, en om by elk te zijn geëert.

Want ſchoon *Seneka* de twee laetſte, loon en eere, als vruchten van de eerſte ſtelt, gelijkze ook zijn, zoo is elk in't byzonder machtich genoeg om een wakker gemoed gaende te maken.

De eerſte drift dan, die iemant tot de Schilderkonſt komt aen te moedigen, is een natuurlijke liefde tot deze meer als gemeen bekoorlijke Go-

De liefde tot de kunſt.

din, die haere oeffenaers alleenlijk door haere deugtsaeme beſpiegelingen in de ſchoonſte werkſtukken des wonderlijken ſcheppers gelukkich maekt, ja zoodanich, dat ze als een knaging in haer geweeten gevoelen, wanneerze eenigen tijd verzuimt hebben haere minlijke Meeſtreſſe te dienen. En even gelijk *Titus Veſpaſiaen* zich de vreugde des werelts beklaegde, wanneer hy eenen dach verzuimt hadde eenige weldaet te doen, zoo ſtelde onzen grooten voorganger *Apelles* zich zelven ook deeze wet voor:

Nulla dies abeat, quin linea ducta ſuperſit.
Geen Dagh en moet my oit ontwijken,
Voor ik een goede ſtreek kan ſtrijken.

In Marcel. 6. Wy willen ons nu niet ſtooren over't geene *Plutarchus* van *Archimedes* zegt, dat hy alle konſten, die, in't werk geſtelt zijnde, profijt aenbrengen, voor ſlecht en veracht hielt, en een huurling betaemende. Noch ook over't geene *Seneka* voorgeeft: dat hy niet toeſtaen kan, datmen de *Seneka. Epiſt. 88.* Schilders als vrye konſtenaers ontfangt; jae zoo weynich, vervolgt hy, als de Beeldſnijders en Marberhouwers, of d'andere dienaers van pracht en overdaedt. En hy ſtelt onze konſt, nae de verdeeling van *Poſidonius*, onder de Speelkonſten, die alleen tot vermaek van oogen en ooren verſtrekken. Wat d'andere vrye konſten aengaet, die de Grieken *Eleutherai* noemen, deeze noemt hy kinderlijke konſten; en hy kent geen andere voor vry, als die alleen voor de deugdt zorg draegen; want hy heeft alreets te vooren bekent, dat hy geen wetenſchap eerde, die men voor gelt leeren kon, als alleen voor zoo veel zy den geeſt tot de Deugt bereyden, en niet wederhouden. Dat het enkel oogmerk onzer Schilderkonſt zouw zijn, den geeſt tot de Deugt te bereyden, willen wy niet drijven, wy kennen een naeder en zekerder weg, maer dat zy niemand van de deugd afhoudt, is onwederſprekelijk: jae datze den oprechten oeffenaer, door het geduurich beſpiegelen van Godts wondere werken, tot den Schepper aller dingen in hoogen aendacht optrekt, is kennelijk genoeg. En dat zy onder de vrye konſten behoort, blijkt daer uyt, om datmen die alleen vrye noemde, die men waerdich achte van vrye menſchen geleert te worden. Waer onder de Schilderkonſt geen van de geringſte getelt wiert. En waerom zoudemen haer geen vrye konſt noemen, daermen de Letterkonſt ofte *Grammatica* de eerſte onder de zelve rekent? want de Schilderkonſt brengt ook het zelve te weege. Jae zoo veel als de Redenkonſt of *Dialectica*; of de Redenrijkkonſt of *Rhetorica*, immers zoo veel het verſtant belangt, want ſchoonze gezegt wort ſtom te zijn, zoo ſpreektze nochtans overvloedich, op een *Hierogliphiſche* wijze. En wat iſſer edels in de Talkunde *Arithmetica*, en in de *Geometrie* ofte Meetkunde, dat men in de Schilderkonſt niet en heeft? Zeker, zy zijn beyde Dienareſſen van de Schilderkonſt. Wat de *Muſica* ofte

Van de vryheyt onzer konſt,

Tegens d'andere,

Zang-

Zangkonſt belangt, wat onderſcheyt is 'er tuſſchen haer en *Pictura*? Anders niets, als dat zy op 't gehoor met hooge en laege klanken werkt: maer diergelijk brengt onze konſt op 't gezicht, door een overeenſtemming van duizentderley verwen, te weege; of zal haer mooglijk de Aſtrologie, of Starrekracht-kunde, de laetſte van de zeven vrye gezuſters verbluffen? Zeker, deze vooral niet, dewijlze moogelijk zelfs niet verdient een konſt genoemt te worden, ik zwijge, datze de voorrang van *Pictura* begeeren zoude.

Ook zoo mocht het den konſtoeffenaers tot verkleyning dienen, wanneer men hun het oordeel van *Plutarchus* toeſtiet, daer hy in 't begin van *Pericles* leven aldus ſchrijft: dat daer noit eenig man van rechtſchapen gemoed was, die, aenziende het beelt van *Jupiter* in de ſtad Piſa, zouw wenſchen *Phidias* te zijn, noch ook *Polykletus*, indien hy dat van *Juno* binnen Argos zage: want ten volgt niet nootzaekelijk, zegt hy, dat wanneer het werk verheugt, de werkman daerom altijts te prijzen zy, gelijk hy even te voren *Antiſthenes* invoert, die, wanneermen eender *Iſmenias* als een goet Speelman en pijper aenprees, antwoorde, zulx waer te zijn, maer dat hy voort een deugniet was, en anders zoo goeden pijper niet zoude konnen zijn. Al waer hy ook *Filippus* by voegt, die zijn Zoon *Alexander* beſtrafte; zeggende, ſchaemt gy u niet dat gy zo wel zingt, als willende te kennen geeven, dat de konſten, en Muzen zelfs, eere genoeg ontfangen, wanneer deurluchte perſoonen ſomtijts den tijdt quiſten om haerer oeffenaers werken te zien of te hooren, Voorts *Anakreon*, *Fylemon*, en *Archilochus* vermaeklijke ſchrijvers, in de zelve ry geſtelt hebbende, roemt hy alleen de deugt, en beſluit, dat men wel behoort te vreden te zijn, van anderen te hebben de konſtige werken, ja ook alle goederen des toeloopenden geluks, maer dat alle andere de deugt van ons hebben zullen. Wy zullen hier op aldus antwoorden: Dat wy zeer geerne belijden, dat de konſten, hoe hoog ten top gevoert, ja zelf de ſchoone *Muzen*, niemant zoo veel ſieraet en waerde kunnen toebrengen, als de waerachtige werkingen van deugt en vroomicheit, die de zielen vergoden, en de menſchen, waer zy ook zijn, in een Hemel ſtellen, maer wy en kunnen ook niet toeſtaen, dat het een nootzaekelijk gevolg is, dat de ondeugden aen de kunſten verbonden zijn; waer uit dan volgen mach dat *Phidias* of *Polykletus*, ja ook *Iſmenias* zelf, zoo vroom en oprecht zouden kunnen geweeſt zijn, als zijnen *Perikles*, die, als veel doorluchtige mannen plegen te doen, de muzijk van *Damon* of *Pythoklydes* geleert heeft, ook, om my by onze konſt te houden, zoo en kan ik niet beſpeuren, dat zy meer van de Deugdt, van wat ſecte die ook beſchreven wort, afleyt, dan de wapenen, of het burgerbeſtier: maer zy, zijnde een echte Zuſter van de beſpiegelende wijsgeerte, onderzoekt, met hulpe

En Plutarchus wederſproken.

Zy onderzoekt de zichtbare natuur.

der meet-en telkunſt, de zichtbare natuur. En voorwaer ik mochte, om van *Plutarchus* af te ſcheyden, wel dus ſpreeken, ongequetſt zijn hoogachtbaer oordeel: dat daer noit eenich man van rechtſchapen gemoed was, of hy zou liever wenſchen te zijn zoo konſtigen beeldenaer als *Polykleet* of *Phydias*, als een woedenden *Hannibal*, een onruſtigen *Pirrhus*, of een alvernielenden *Alexander* zelf; want hoe groot haere daeden geweeſt zijn, zy zijn uit verwoetheit, onrechtvaerdicheit, en quaede begeerte voortgebracht; daer de oeffeningen der Edele konſten, in ſtille opmerkende betrachtingen van de geheymen der natuur, met de oeffeningen der deugden over een ſtemmen en gelijk loopen. Ik zoude wenſchen *Diogenes* te zijn, zey *Philippus* Zoon, indien ik geen *Alexander* was. Zijn geboorte belette zulks. Maer *Diogenes* waer mooglijk liever een Hond, dan een *Alexander* geweeſt.

Waer op ik dan derf vaſtſtellen, dat een oprecht oeffenaer der Schilderkonſt, die haer alleen om haer zelfs wil, en om haren deugtſaemen aert navolgt, waerlijk t'onrecht zoude verſmaet worden. Alle wijsgeerigen zijn tot geen ſtaeten of burgerbeſtieringen beroepen, en niettemin zijnze in't verſmaeden der wereltſche hoogheden by *Plutarchus*, daer 't hem te pas komt, hoog genoeg gepreezen, ſchoonze aen de werelt geen grooter ſieraet, noch aen haer zelven meerder geruſtheit en vernoegen, als onze Schilders in't oeffenen dezer bevallijke wijsgeerte, hebben toegebracht. Waer op ik dan beſluite, dat de geene, die de konſt alleenlijk uit een zuivere liefde hebben nagevolgt, haer doelwit voor eerſt hebben getroffen, te weeten, het genot van een vermakelijk vergenoegen.

Wort beloont met vergenoegen.

In zijn negenden brief

Jae zoodanich, dat een aendachtich Schilder, gelijk *Seneka* leert, meer aengenaemheyt vint in het ſchilderen zelfs, als in geſchildert te hebben: want deze beezicheyt, die hy aen zijn werk beſteet, heeft een groot vermaek in den arbeyt zelfs. Maer de geen, die zijn hand van een volmaekt werk afgetrokken heeft, vind geen zoo groot vermaek. Hy geniet dan de vrucht van zijn konſt, maer genoot de konſt zelve, toen hy ſchilderde. Treflijk zeker, en hier uit kan men verſtaen, hoe gelukkich dezen wijzen man henlieden geacht heeft, die waerdichlijk met onze gelukzalige Goddinnen verkeerden.

Geeft den oeffenaers leeven en voetſel.

Daer op had *Frans Floris*, wel met recht deeze ſpreuk in den mond: Wanneer ik ſchilder, leef ik, en ſpeelengaende ſterf ik. *Nicias* was zoo opgetogen en verrukt, als hy beezich was, dat hy vraegen moſt, of hy ook genoenmaelt hadde. Maer *Protogenes* kon door al't gerucht der Soldaeten, die Rhodus quamen belegeren, niet zoo veel afgeſchrikt worden dat hy zijn werk zou geſtaekt hebben. Ja de Schilderkonſt was hem zoo lief en ſmakelijk, dat hy terwijl hy zijnen uitnemenden *Ialyſus* maekte, niet anders en at, als geweikte

weikte lupynen, ſeigboonen of wolfsſchoten, anders vijgboonen, de welke hem dienden voor ſpijze en drank, op dat zijn lichaem onbezwaert en zijn aendacht onverhindert blijven mocht. De groote *Titiaen* was in de vermaeklijkheden der konſt zoo ingedompelt, datmen hem t'zijnen zes en tachtich jaren noch ſchilderende gevonden heeft, zoo dat het ſcheen, als of hy in de konſt wederom verjeugde. *Michiel Agnolo* beminde de konſt als een Huisvrouw, hem van den Hemel gegeven: want toen hem gezegt wiert, dat het jammer was dat hy wijf noch kint hadde, om de vrucht van zijnen arbeyt en eere te genieten: zoo antwoorde hy: de konſt is my genoeg een moeilijk wijf geweeſt, maer beminnens waerdich: en mijne werken zullen mijn kinderen zijn, zooze iets dogen. Gelukkich hadde *Giberti* geweeſt, die de ſchoone deuren van St. Jans gemaekt heeft, waer hy zonder andere kinderen geſtorven: want zy hebben alles verdaen wat hy naeliet, en de deuren ſtaen noch; gelijk wy in *Calliope* noch eens hebben aengemerkt. Lekkerny, En jonkheit.

Indien dit alles niet helpen kan, zoo moet ik noch hooger toon opheffen, en zeggen, dat het penſeel niet alleen de pen, maer de levendige ſtem tot vernoeging des Konſtenaers uittart. Indiē *Apelles Venus* niet en hadde geſchildert, voor d'inwoonders van't Eylant Koos, zegt *Ovidius*, zy lach als noch onder 't zeewater gedoken. Zie daer, of hy de ſchilderyen niet alleen de eere geeft van boeken der leeken te zijn; maer of hyze niet als de bewaerders van der Goden geheimeniſſen rekent? De Schilderkonſt trotſt de pen, Ja de ſtem.

De oogen zijn veel ſcherper getuigeniſſen, zegt een ander, dan de ooren. En *Nazarius*: die dingen die ons door d'ooren worden ingeſtort, worden nergens nae zoo vaerdich in ons gemoed gedrukt, als die wy door d'oogen indrinken. Hier op *Quintiliaen*, De Schilderye, een ſtilzwijgend werk, en altijts den zelven ſchijn houdende, doordringt en beweegt het gemoed zoodanich, datze meenichmael de kracht der welſprekenheyt zelve ſchijnt te boven te gaen. Maer hoor hoe St. *Baſilius* de kracht der Schilderye boven zijne welſprekenheyt verheft: Staet op nu, zegt hy, ô gy doorluchtige Schilders, die d'overtreflijke daden der Kampvechters afbeelt, verheerlijkt nu door uwe konſt 't verminkte beelt des Opperheers: verlicht, door de koleuren uwer wijsheyt, de vroome daeden des gekroonden Kampioens, die ik al te duiſterlijk heb afgeſchildert. Ik gae mijns weegs, van u lieden overwonnen zijnde in de Schilderye der kloeke daeden des Martelaers. Ja ik verheuge my zelven, dat ik dus verwonnen ben. Want ik zie de handen ontrent het vuur, den ganſchen ſtrijt, en den grooten worſtelaer veel bequaemer en eygentlijker in uwe verbeeldinge, dan in mijne woorden uitgedrukt. *Seneka* mede zegt, dat de vervaerlijke Schilderye van een droevige uitkomſte ons gemoed ontroert. De Jeſuyten mede, wel wetende hoe veel het zien voor 't zeggen gaet, hebben een ge-

woonte aengenomen van door vertooningen, zoo van schilderyen, als levendige beelden, de lijdingen onzes Heylants uit te drukken, en getuigen dat deze vertooningen de gemeene gemoederen meer tot mededogen en aendacht bewegen, als de beste predikatie mogelijk zoude kunnen doen. En zy plegen dit niet alleen in het hart van Christenrijk, maer meer onder de volken, die van ons geloof niet en weten. En zeker, deze eerste beroerniſſen door de Schilderyen of andere vertooningen veroorzaekt, verwekken by den aenkomelingen een begeerte om nae alles te vraegen, en een lichticheyt om haestiger onderricht te zijn.

Voorbeeld. En schoon dit by mijn landtsluiden nae de mutsaert ruikt, zoo moet ik'er het volgende exempel by voegen. *Bogoris* vorst van Bulgaryen, op de jacht verslingert, was ook begeerich om zijn hof met jachten en andere Schilderyen te stoffeeren: waer toe hy zeker Monnik, *Methodus*, van Romen geboortich, die redelijk wel schilderde, ontbood: hem beveelende het nieugebouwde Paleys met aenmerklijke stukken rijkelijk te versieren: gevende hem nochtans, zoo als't behoort, de vryicheyt om de zwier van zijn geest en gedachten te volgen. *Methodus*, onder andere werken, schilderde den jongsten dagh, daer de zielen, wederom met het oude vleeschelijk afstroopsel aengedaen, voor den rechtvaerdigen Rechter verschijnen, om de Eeuwige vreugde of straffe te genieten; met een oneyndich getal van Hemelsche Heyrschaeren der Engelen, die de begenadichden aen d'eene zijde vertroosten en opvoerden, en de menichte der booze geesten, die de verdoemden aen d'ander zijde wech rukten. Deze Schilderye heeft aen *Bogoris* en al dieze zagen, zoodanich een ontstelteniſſe veroorzaekt, dat dien Vorst, eerst van de geheele zaek wel onderrecht zijnde, met al zijn volk het Christelijke geloove omhelst, en daer op den doop ontfangen heeft. Dat nu de doorluchtige mannen hervoortreden, en van haere daeden roemen; dat *Philippus* zoon vry praele met zeegeteykenen van 't ooſten; dat Julius optelle hoe veel hondert duizenden Gaulers en Germannen hy den nek brak; dat *Octavius* met de lijst zijner mede burgeren, in zijn drieman-schap vermoort, voor den dach kome: *Methodus* zal hun en alle Helden beschamen, en een rechtschapen man zal liever *Methodus* zijn, als een tyran over alle volken. Ik zal overslaen duizent andere daeden, door Schilders en haer

Noch een. Schilderyen uitgerecht, en door een ouder staeltje betoonen, wat een konststuk vermach. Een ongebonden jongeling, zegt *Nazianzenus*, had een gerieflijk meysken by hem ontboden: maer als zy in't Portael van haer vryers huis quam, zoo vielen haer oogen by geval op de staetige Schilderye van *Polemo*, een man, die in zijn jeugt ook op een wonderlijke wijze was bekeert, en naderhand in bezadichrheyt uitmunte. 't Meysje, dit staetich gezicht beschouwende, kreeg zulk een schrik en verandering, dat ze haer omkeerende,

rende weer dadelijk nae huis liep. Wat rechtschapen man zou niet wenschen zulk een Schilderye gemaekt te hebben? Maer laet dit van de gerusticheyt, die onze konst geeft, voor de liefhebbers genoeg zijn.

VIJFDE HOOFTDEEL.

De tweede vrucht der konst. Winst en Rijkdom.

DE tweede aenprikkeling is de hoope van winst. Wy en willen nu de gierigheyt met geen lofgedichten vereeren, maer staen echter toe met *Cassiodorus*, dat de oeffeningen der konsten met reedelijke winsten geaest behooren te worden. Den Goudthonger, zegt *Theophilactus*, is den menschelijken geslachte zeer profijtelijk: want daer door zijn alle goede konsten in dit nootdruftig leeven uitgevonden; de groote steeden volkrijk gemaekt, en allerley handel tot een gemakkelijke overeendracht gebracht. Het grootste deel des Aertbodems zou ongeboudt en ontsiert blijven, indien de tusschen komst van het goudt den menschen niet aen en wees, op wat wijze zy elkanders hulp konden genieten. Matroos zou naelaeten t' zeyl te gaen, en den Reyziger bleef in den hoek van zijn haert. Den Akkerman zouw nae de ploeg niet eens omzien. De Vorsten en overheden zouden haere eerbiedicheyt derven, en den Soldaer zouw 't geweer zelf in den nood verzuimen op te neemen. Maer 't goût, zegt hy verder, heeft zelfs den toom van de deugt en d' ondeugt in zijn macht, het toetst de heymelijke tochten onzes gemoeds; en openbaert de bastaertdeugden. Zeker, de armoê dempt de geesten, en de slaefachtige bekommernissen houden een edel gemoed als in een diepe Kerker gevangen. Zoo en kan ook een Schilder het behoorlijk vergenoegen in de konst, daer wy eeven af spraeken, niet volkomen genieten, ten zy hy van het bitter zorgenpak des brootkommers ontlaeden zy. Noch de geest en kan met die hooge driften, die de konst eygen zijn, niet voort, zoo lang de huiszorg haer in d' engten van nootdruft geboeyt houdt. Laet deze anxsten, ô Schilderjeugt, vry vaeren. *Pictura* schijnt hier in haer schamele Zuster Poëzy zeer ongelijk: want haere naevolgers hebben goede winst te verhoopen, jae wel zoo veel, als eenige konst ter werelt kan opbrengen; behalven dat zy, gelijk *Euterpe* haer begeert, tot eenen hoogen trap bequaem zijn op te klimmen; want de middelmaet in deeze konst is walglijker, dan in andere, ten zy 'er de Forruin zonderling onder roeje. Hoor nu, hoe rijkelijk men somtijts de Schilderyen betaelt heeft.

Kan-

Konſt wel betaelt.

Kandaule Koning van Lydien heeft een Tafereel van *Bularchus* tegen gout opgewogen.

Ariſtides Thebanus heeft den ſlach met de Perſiaenen geſchildert, daer hondert figuuren in waren, en *Mnaſon* heeft hem tien minas voor elke figuur betaelt; en *Attalus* heeft voor een van zijne ſtukken hondert talenten gegeven.

Varro begroot den Attiſchen Talent op 16000 penningen, maer Budeus zegt zes duizent. Dit wort begroot op 60000 kroonen.

Als *L. Mummius* zach, dat Koning *Attalus*, in den uitroep van den Corintiſchen beuit, voor een ſtuk van *Ariſtides* zes duizent ſestertien bood, zoo heeft hy zich over dien hoogen prijs geweldich verwondert, en denkende, dat achter deeze ſchilderye iet geheyms ſchuilde, zoo heeft hyze opgehouden, en niet willen verkoopen, waer over hem *Attalus* zeer onvernoegt hielt.

Den zelven *Attalus*, of, zoo andere zeggen, Koning *Ptolomeus*, bood *Nicias* voor een ſtuk van *Ulyſſes* in de Hel 60 Talenten, dat is, zes-en-dartich duizent goude kroonen, maer hy wilde zijn werk noit verkoopen, en ſchonk dit ſtuk aen zijn geboorteſtadt Athenen.

Als *Apelles* den grooten *Alexander* tot den Tempel van *Diane* t' Efezen met den Blixem in de hand hadde geſchildert, zoo wiert hem zijn betaling in louter goud met een korenmaet toegemeeten. Maer *Quintius Kurtius* zegt, dat 'er twintig talenten gouts voor betaelt is.

3600 mienen zilver voor twalef goden.

Aſclepiodorus ſchilderde de twalef goden, en *Mnaſon* gaf hem driehondert minas voor't ſtuk. De Attiſche mina wort gereekent op zeventien gulden en een half, komt voor yder beelt 5250 gulden; en voor al de twalef drie en ſeſtich duizent guldens.

Den zelven Koning *Mnazon* betaelde ook aen *Theonneſtes* hondert mienen voor 't ſtuk van yder der halfgoden.

En *Ceſar* gaf aen *Timomachus* voor een ſtuk, andere zeggen twee, van *Ajax* en *Medea*, tachtich talenten, dat is, achtienduizent kroonen, omze aen de Godinne *Venus* toe te eygenen. En deze ſtukken waren, zoo ik elders vinde, van *Ariſtides* geſchildert.

M. Agrippa gaf voor twee ſtukken, *Ajax* en *Venus*, twalef duizent ſeſtertien.

Men zegt dat die van Koos hondert talenten voor de *Venus Anadiomene* genoten, die zy van de ſchattinge afkortten.

Koning *Nicomedes* wil de die van Gnidus van alle haere ſchulden ontlaſten, die ongelooflijk groot waren, voor de *Venus* van *Praxiteles*, maer zy weygerden 't; doch dit was geen Schildery, maer een ſtatue.

Uit deze weynige ſtaeltjes kan men genoeg afmeeten, in hoe groote waerde de konſtige werken der ouden gehouden wierden, ja den prijs daer van wiert eindelijk zoo verhoogt, dat *Ceſar* die door wetten heeft moeten bepaelen; hoewel hy zelfs zoo grooten liefhebber was, dat hy, niet tegenſtaende

ſtaende zijn zwaere bekommerniſſen, de oude Tafereelen, beelden en geſneede konſtſtukken, tot hooge prijzen opkocht.

De laetere tijden, toen de Konſt weer ten grave uit verrees, hebben wel van zoo overgroote prijzen niet geweeten, maer de belooningen zijn echter genoeg geweeſt om een verzaetbaer gemoed te vergenoegen.

Keyzer *Karel* gaf voor zijn Konterfeitſel aen *Titiaen* duizent kroonen, zoo dikwils hy hem ſchilderde. En zijn zoon *Filips* gaf hem daer voor twee honderd kroonen 's jaers.

Franſisko Markgraef van Mantua gaf aen *F. Monſignory* een heerlijk huis met hondert mergen lants. En *Fredericus* zijn nazaet onthaelde *Julio Romanus* overmiltdadich. *Joſeph* van *Arpijn*, zoo dra hy hand aen't werk op't kapitolium ſloeg, wiert hondert goude kroonen vereert, om zijn luſt te wakkeren.

Ik en wil my hier niet langer ophouden met de geene, die haere werken wel betaelt zijn nae haer begeeren. Want zulks is zelf geſchiet tegen haer wil, want als *Alcibiades* den onwilligen beeſteſchilder *Agatarches* een wijl tijts in zijn huis gevangen had gehouden, tot dat hy't zelve geheel beſchildert had, zoo heeft hy hem zijn konſt, nevens dit aengedaene gewelt, met ſchoone geſchenken vergolden. Zelftegen wil.

ZESTE HOOFTDEEL.

Van de derde vrucht der Konſt, dat is, wat eer en glory door haer te bekomen is.

HET derde doelwit, daer de grootmoedige Schildergeeſt op mikt, is d'eer en glory, en het loflijk gerucht, dat een deftich Schilder te wachten heeft. Stel u nu, ô Edelmoedige leerlingen, vry heerlijke banketten voor. Beelt u vry eens in, het vermaek dat gy ſcheppen zoud, zoo gy onder de Hofjonkers mocht zitten, en aen Vorſtlijke Tafels uw meug en vol op hebben. Bedenk de vreugt, die gy genieten zoud, wanneerge by de beſte van uw ſtadt op een Bruiloft feeſt genoodt waert. Hoe ſoberen genoegen zal u dit alles toebrengen, zoo gy't vergelijkt met de welluſt, die in de genieting van de glory ſteekt, die een uitnement Schilder door 't oeffenen van zijn kunſt toevalt; wanneer de beſte der menſchen een kring om hem ſlaen, en haer eendrachtich over hem en zijn konſt verwonderen; als hy ſtille binnens deurs, en op zijn gemak gezeten, bynae zoo veel aenziens verkrijgt, als de braefſte der Helden, die te water en te lande beide 't leven en d'eer waegen; als hy Eerkitteling

ziet dat hem de Vorſten, Koningen en Keyzers, zoo gemeenzamelijk bejegenen; als hy bemerkt dat hy in vreemde landen komende, ſchoon hy niemant en kent, nochtans ſtraks van een yeder gekent is; dat men zijn naem in vreemde talen kromtongt, en dat yder een reets iet groots van hem vermoedt. Wie zou deeze eer en het vermaek daer uit ſpruitende, niet boven alle goederen ſchatten, en door deeze kitteling opgewekt, niet nacht en dach yveren? Want gelijk *Ovidius* zegt:

Des volks toejuichen, en 't geklap van zoo veel handen
Kan d'aldertraechſte wel in yver op doen branden.

Ik wil u hier met geen ydele hoop voeden, van dat gy de ſchoone konkubijnen der Vorſten genieten zult: gelijk men vertelt van *Apelles*, dat hy onder 't ſchilderen van zijne *Venus Anadyomene*, die als uit de Zee opklom, op *Campaſpe*, de vriendinne van *Alexander de Groot*, verlieft wiert, terwijlze, om deeze Godinne op 't ſchoonſt uit te beelden, voor hem naekt zat: en dat *Alexander* dit merkende, haer aen hem ſchonk, liever willende zich zelfs overwinnen, dan dezen grooten konſtenaer bedroeven. Zulk een eer mochtmen beter voor oneer reekenen: en d'oprechte Konſtenaers hebben de glory uit haere loflijke werken, en niet uit de welluſten te wachten. De eere der geene, die niet alleen de welluſten, maer zelf de belooningen verſmaet hebben, is al vry beſtandiger. *Zeuxis* alreets door zijn konſt rijk geworden, ſchonk zijne konſtige werken weg, aen de Koningen, aen de vrye ſteeden, en aen de Kerken of Tempelen der Goden: en vernoegde zich met de glory, die hy daer door verkreeg. *Polygnotus*, de gunſteling van *Cimons* Suſter *Helpiniſe*, die *Laodiſe*, in 't beſchilderde *Plaſianacteon*, zoo men uitgaf, na haer geſchildert had ontrent de Trojaenſche vrouwen, verſmade 't hooge loon, dat men hem voor dit groote werk aenbood, en vernoegde zig met den heerlijken naem, dien hy 'er door verwierf. Daer de Poëet *Melanthius* deeze vaerzen op maekte.

Geen huurling om gewin heeft deeze Schilderſtukken,
't Gewelft Pekile dus met halve Goon vervult,
Maer dees Heldinnen, die den val en d'ongelukken
Van Trojes hoogen ſtaet met druk en ongedult
Beklaegen, zijn alhier door Polignoot *na 't leeven*
Dus ſchoon geſchildert, en kerkplichtelijk gegeven.

Faem en loflijk geruchr.

Hoe menigerley eeren de Konſtenaers door haere wonderlijke werken verkreegen hebben, zouw zwaerlijk zijn uit te ſpreeken: want behalven de faem en het loflijk gerucht, dat de geheele werelt vervult, zoo zijn zy ook in 't byzonder van Keyzers, Koningen en Vorſten met groote gunſt en achtinge aengezien geweeſt: en voor wonderen van haeren tijd gereekent geworden. Want zy wiſten wel dat het in haere macht ſtond groote mannen te

maeken,

maeken, maer dat de konſtenaers alleenlijk als van den Hemel gezonden wierden.

De Schilderkonſt moet eertijts wel een zeer eedele konſt geweeſt zijn, zegt *Plinius*, dewijl de Koningen en Vorſten daer zoo veel mede voor hadden. En zeker, de voorrechten, die men door de zelve verkrijgt, betuigen genoeg, hoe zeer zy van oudts geëert is geweeſt: want nae't uitwijzen der Rechten, zoo wert ter eeren van de konſt van Schilderye verſtaen, dat, die iet ter goeder trouwe op een anders doek of bert geſchildert heeft, den eygendom daer van bekomt, ſchoon iemant iets op een anders papier of bladeren ſchrijvende, dat recht niet en heeft: noch zelfs ook in het inweeven van goudt, in eens anders laeken, noch het zetten van een zilveren dekſel op eens anders kanne: want deze hebben alleen maer vergoedinge te eyſchen. *Ziet de Inleydinge tot de Hollantſche Rechtsgeleertheyt van H. de Groot. l. 2. c. 8. en 10.*

Belangende den Adeldom der konſt, men kan niet ontkennen, of deeze is de alderzekerſte, die'er zijn kan, want d'Adelijke waerdigheden worden al dikwils aen perſoonen zonder verdienſten uitgedeylt; en 't overervende bloet liegt menigmael in d'afkomelingen van d'alderedelſte. Daeren-tegen verkrijgt een Konſtenaer d'Adelijke achting uit louter waerdy, en hy pronkt als met zijn eygen vederen, zonder dat hy van yemandt anders iet verkreegen of geleent heeft.

Hoe hoogadelijk ook de groote Meeſters in de konſt, by Alleenheerſchers geëert zijn geweeſt, beſpeurt men onder andere in d'ontmoeting van *Albert Durer* met den Duitſchen Keyzer: want als zeker Edelman, op zijn adel ſteunende, weygerlijk viel een ladder voor *Durer*, om op te klimmen, vaſt te houden, toen hy bezich was met iets groots op een muur voor Keyzer *Maxmiliaen* te teykenen, zoo antwoorde de Keyzer, dat *Durer* meer Edelman was, dan hy: dewijl hy door zijn konſt dien ſtaet had verkregen, en dat hy wel van een gemeenen Boer een Edelman kon maken, maer van geen Edelman zoo edelen Konſtenaer. En van toen af geboot de Keyzer den Schilders een adelijk wapen te voeren, om niet meer wegens den Adeldom te twiſten, te weten, drie zilvere ſchilden in een blaeuw veld; maer elk zie toe, dat hy eerſt edel in de konſt zy, eer hy met dit wapen pronkt; op dat men hem voor geen onecht kind of overwonnen baſtaert uitſchelde. Wy hebben ook iets diergelijks van *Hans Holbeen*. Want als zeker Engels Graef, aen Koning *Hendrik* den achtſten over hem klachtich viel, dat hy hem in zeker geſchil, wegens 't met gewelt in dringen tot zijn kamer, wel ruwelijk van de trappen hadde geſtooten, en hy den Schilder daer over geſtraft begeerde, of hem zelven wilde wreeken: zoo nam hem de Koning in zijn beſcherminge, zeggende tot den Graef: Dat hy nu niet meer met *Holbeen*, maer met zijnen Koninklijken perſoon te doen had-

Vorſten gunſtich oordeel van den edeldom der Konſtenaers,

de, en, vervolgde hy, wat meent gy, dat my zoo weynich aen dien man geleegen is? ik zeg u Graef, dat ik van zeven boeren, als't my geliefde, wel zeven Graven kan maken, maer van zeven Graven geen een zoo kunstigen *Holbeen*.

Bestaeft met goude ketenen en genadenpenningen,

Desgelijks, gelijk men de braeve Kampvechters en verwinnende Soldaeten met zeegekroonen en kranssen plach te vereeren, zoo blijft noch de gewoonte by d'edelmoedige Prinsen, wanneer zy eenich konstenaer anderen zien overtreffen. Wy hebben zelfs over't zien van d'eerstelingen van onzen vlijt, van wegen *Ferdinandus* den derden, Roomsch Keyzer, een goude keeten met zijn Keyzerlijke Genadenpenning ontfangen. Zeker, eene miltheit, die meer spoorslagen dan vernoeging geeft. Ten was geen kleine prikkel voor *Paulo Calliary*, toen hy verstond, dat den raed van *Venetien* boven de betalinge aen den bestdoender, van verscheyde Schilders, die zy in't werk hadden, noch een gouden ketting beloofde, en ook geen kleyne eer voor hem, toen hy dat teken van overwinninge om zijne schouderen kreeg. *Parrhasius* hing tegen *Zeuxis* den halsband op om't best schilderen, maer hy streek den prijs en't merkteiken daer af, met meerder eere, dan te hoopen scheen. Maer wat schooner ketenen zijn dit, 't geen men zegt van *Michiel Agnolo?* dat hy niet alleen is bemint en geëert geweest van zeven Pauzen, maer ook aengezocht en begeert van den Koning *Fransois* van Vrankrijk, van Keyzer *Karel*, en van *Soliman* Turksch Keyzer; als ook van den staet van *Venetien*. Vorders, hoe veel Schilders de Ridderlijke waerdicheyt om haere groote verdiensten ontfangen hebben, waer te lang hier op te tellen, ik stel hier alleen de geene, die my gereetst in den zin komen. *Titiaen Ussel* is van *Karel* den vijfden Ridder gemaekt: zoo is ook *Baccio Bandinel*, en om zijn konst rijkelijk beschonken: *Bartholomeus Spranger* van Keyzer *Rudolfus*; *Joseph van Arpino* van Paus *Clemens* den achtsten; *Antonio van Dijk* van *Karel* den eersten, Koning van Engeland. En in wat eer en waerdicheyt de Heer *Pieter Lely* in't Hof van Withal leeft, is overal genoeg ruchtbaer. Ik zwijge voort van de Ridders *Kavalier Bernijn*, *Calabreeze*, *Gout*, *Zwart*, en ontallijke andere. Ja *Raphael Urbijn*, dong zelfs na den Kardinaels Hoed. Maer dit alles en is niet nieuw, want hoe zeer de konst en de konstenaers in ouden tijden geëert zijn geweest, is genoeg bekent. Maer het antwoort, dat *Demetrius* den Rhodianen gaf, heeft veel zuiverder nadruk, Ik zoude veel eer de hand aen mijn Vaderlijk beelt slaen, zeyde hy, dan zoo een Schildery onteeren; veel min dat hy den Schilder in zijn handen gevallen zijnde, mishandelt zoude hebben. En hoe zouw den Konstenaer en zijn werk by edele gemoeden in kleinachtinge zijn, daer zelf de Barbaeren over haere deugt verwondert haer in waerden houden. Wanneer de Japansche Keyzer zich gaet vermeyen, zoo heeft hy onder de geene, die men zijn gezelschapheeren noemt, ook treffelijke Schilders.

En Ridderlijke waerdicheden.

Konst en Konstenaers by Vorsten altijd in eeren gehouden,

Ziet Caron.

Ook by Barbaeren.

Groote

Groote konſtenaers, zegt de Kanſelier (*a*) Bakon, hebben dit heerlijk voorrecht, dat zy over al en by alle volken welkom zijn. Zoo dat geen ballingſchap (by andere menſchen zoo gevreeſt) hun tot ſtraffe of tot verdriet kan ſtrekken; 't verwonderen over een konſtenaer verbreyt zich wijd uit, te meerder over een vreemdeling, want de natuur des volx is, zijn eygen lantslieden, in iets dat konſtich of verwonderlijk ſchijnt, min dan vreemden te achten. Maer wat helpt dit veelen?

(*a*) *In Dedalus.*

Hun deert geen ballingſchap.

't Wild vogelkyn dat zingt, daer 't onbeknipt is:
Al d' ope lucht is myn;
Noch ſteent het, om te zijn
By 't lieve nesje, daer het uitgekipt is.

Men jeukert al, om eens wederom in 't Vaderland den ouden haert te zien, d' oude kenniſſen te ſpreeken, en zijn wedervaeren aen de vrienden, die hem ſchaers gelooven zullen, te vertellen. Waer op dan veeltijts berouw en leetweezen volgt. Zijt gy door uw konſt in de gunſt van eenich konſtliefdich hof geraekt, zoo neem uw tijdt waer van oegſten, want het zal ook eens Winter zijn: en de bloem van uw krachten kan ook verdorren. De konſt kan ons de harten der machtigen en Vorſten winnen, maer men moet die Hemelgaef met aendachticheit waernemen.

Wijders, zoo heeft onze konſt de macht om d' alderbarbariſte harten gedwee te maken, en gunſt en liefde, ſchier tegens de natuur, te verwekken. Gelijk gebleken is aen Broer *Filippo Lippi*, die op Zee gevangen, en voor ſlaef in Barbaryen gevoert zijnde, en buiten alle hoop, eens zijn Heer, voor tijtverdrijf, op een muur met een koole teykende, waer over den moor, verwondert zijnde, hem dadelijk van de kettingen ontſloeg, en na dat hy hem eenige dingen hadde doen ſchilderen, hem zijn vryheit gaf, en hem met vry geleyde na Napels zond. De konſt is den onkundigen als iets wonderlijx, en geeft het vermoeden van eenige overnatuurlijke kracht. Eenen *Vasque Laurens* wiert van de Portugezen, om den vryen handel, aen den Koning van Borneo gezonden, hy dit verzoek doende, prezenteerde aen den Koning een koſtelijk tapijtwerk, waer in het huwelijk van den Koning van Engeland met de moeje des Keyzers na 't leeven was uitgebeelt. De Koning van Borneo vraegde nae d' uitlegging der figuuren? En hoorende dat het, gelijk als hy, een gekroont Koning van Engeland was, vermoede hy dat de Portugezen hem eenigen quaden trek wilden ſpeelen, en dat zy deeze figuur, en d' andere door toverkunſte zouden levendich maeken, en hem en zijn volk om hals brengen; om in de bezittinge van zijn rijk te komen: 't welk hem zoodanich ontſtelde, dat hy dit beeldtapijt haeſtelijk deede wech doen, en hy zou de Portugeezen qualijk gehandelt hebben, indien eenige moorſche koopluiden en andere, hem niet en had-

Lippi uit ſlaverny verloſt.

Tapijt beelden gevreeſt.

den onderrecht; immers hy belaſte den afgezant met zijn tapijtſchildery uit het eylant te vertrekken.

Schilderyen Kerkplichtich geëert,

Hoedanigen godlijken eere de Schilderyen tans in ons Chriſtenrijk ſomtijts worden aengedaen, gaet de maete al vry wat te buiten: want hier doet deeze Lievrou mirakel, en daer geenen *Chriſtus*: niet die in den Hemel zijn, maer deeze of die Schildery, die daer over bedankt, gepreezen, aengebeeden, en met offerhanden vereert en opgeſiert word.

't Misbruik der Schilderyen komt niet wegens de konſt.

Maer deeze dwaze en overgeloovige eer, die de Schilderyen ſomtijts wort aengedaen, geſchiet zeker niet wegens de konſt, dit is des konſtigen Schilders doel niet, maer wel het wit van geeſtlijke bedriegers. Ik heb voor Keyzer *Ferdinand* eens een berookte lievrouw met haer Kindeken, zoo men zeyde, van Sint *Lukas* in den Hemel na 't leven geſchildert, gekopiëert: maer het principael was zoo ſlecht, dat ik my van Sint *Lukas* wegen daer over ſchaemde, en ſchoon mijn kopy het principael in konſt mocht overtroffen hebben, zoo bleef het toch maer een gemeene Schildery, daer het andere als een Heylichdom bewaert, opgeſloten en opgeſiert wierd: want het hooft der Maget was met een goude kroon, dierbaere geſteenten en paerlen bezet; ja en den ganſchen grondt met kleinodien beſteken.

Schilders Kerkplichtich geëert.

Dit gaet de Schilderyen aen, maer behalven dat de Heylige Schrift ons konſtenaers met godlijken geeſt begaeft aenwijſt, zoo hebben wy tot beſluit noch een ſtaeltjen uit *Plutarchus*, die ons dit, hoe ongunſtich, echter getuigt: Dat *Syllamon* en *Parrhaſius* Kerkplichtelijk by de Atheners geëert wierden, om dat zy *Thezeus* beelden ſchilderden en gooten.

Betaemt geen van beiden.

Maer deze godlijke vereeringe, en aenbiddinge der Schilderyen, ſchaemt zich zelfs voor d' allerblinſte Heydenen: Want als *A. Olearius* met de Holſteinſche Gezanten door Tartarijen na Perſien reysde: en de Ruſſen, die de Schilderyen der Heyligen aenbidden, eenige Ceremiſſe Kazakken beriſpten: van dat zy Zon en Maen als haere Goden eerden: zoo gaf een Ceremis hun tot antwoort: dat zy van deze Hemelſche lichten groote weldaet genooten, dat zy het leven ſcheenen te geven en te onderhouden, en de hoogſte Majeſteyt vertoonden van al wat ergens te vinden was. Maer wat iſſer doch in uwe heyligen (Vervolgde hy) die doodt aen de wand hangen, en niet anders en zijn dan verderflijk hout en verwe? 't Waer te wenſchen, dat niet alleen de Ruſſen, maer ook andere volken door dit verwijt ontwaekten, zich tot den levendigen Godt en Schepper bekeerden, en Schilderyen en beelden alleen tot gedenktekenen onderhielden. Want de Schilderyen en beelden hebben, gelijk de Prieſter *Lucianus* by *Euſebius* zegt, niet meer waerdicheyt, als 'er den konſtenaer aen gegeven heeft. Daerom zegt David in den 97 Pſalm:

Hiſt. Ecc. lib. 9.

Zy moeten zijn beſchaemt, hoe zeer zy 't ook verbloemen,
Die beelden dienen, en den Afgoon hun beroemen.

Want

Want gelijk hy in den hondert vijftienden Pſalm zingt, zy zijn arger als dooden:

d' Afgooden zijn van zilver ende goudt,
Door menſchen konſt en handen opgebouwt,
Haer monden niet en ſpreeken,
Haer oogen zien niet, wat 'er ook geſchiet,
Zy hebben ooren, maer zy hooren niet,
Haer neuzen Reuk ontbreeken.
Haer handen grijpen nimmermeer iets aen,
Haer voeten zijn onnut om voort te gaen,
Haer keel geen locht kan geven:
Die zulke maeken worden wel te recht,
Met al die op hun hoopen, eeven ſlecht,
Al 't zelve toegeſchreven.

Dus is het misbruik der Schilderyen teegen Godts gebodt, en by alle verſtandigen beſtraft en veragt. Maer dat het rechte gebruik daer van daerom afgeſchaft zouw worden, was zoo onreedelijk, als ofmen den Wijn uit de werelt bande, om dat hy misbruikt zijnde, dronken maekt: of dat men alle lusthoven en tuinen tot wilderniſſen maekten, om dat onze voorouders zich in den eerſten lusthof al te dartel vergreepen hebben, jae of men 't geheel vrouwelijk geſlachte veroordeelde, om dat d' eerſte zonde in haere Sexe begaen is. *Inſtit. lib. 1. cap. 11.*

Ik en ben niet zoo ſuperſtitieus, zegt *Calvijn*, dat ik zoude achten ganſchelijk geene beelden lijdelijk te zijn: maer dewijl het ſnijden ofte graeven, en maelen of ſchilderen Gods gaven zijn, zoo eyſche ik het oprecht en zuiver gebruik daer van: op dat het geene ons van de Heere tot zijn eere en ons nut gegeeven is, door het misbruik niet ontreynigt worde, noch tot ons verderf verkeere. Godt met zienlijke gedaente te maeken, achten wy ongeoorloft, dewijl hy dat zelfs verbied, en het zonder mismaekinge van zijn Heerlijkheyt niet geſchieden en kan. En wijders, is 't dat het dan ongeoorloft is, Godt een lichamelijk beeldt te maeken, zoo is 't veel min geoorloft, zulk een beeld voor Godt, of Godt daer in te eeren. En men mag de Majeſteyt Godts, die onzienelijk is, door geen onbehoorlijke vertooningen vervalſchen: maer alleenlijk machmen die dingen ſnijden, graveeren of ſchilderen, die de oogen begrijpen kunnen. Als daer zijn Hiſtoryen en geſchiedeniſſen, die eenig gebruik hebben tot leeren en vermaenen: of lichaemelijke dingen, die niets en beduiden, en derhalven niets anders en kunnen doen, dan het ooge behaegen.

God mag noch kan men niet lichamelijk afbeelden; Maer al wat gezien word, mag maer geſchildert worden.

Wat ook de Kerkplichtige eer, aen Schilders en Konſtenaers beweezen, aengaet (ik ontſchuldige gaerne die alleen de konſt hebben nagetracht) die haer

haer bevlijticht hebben om het volk te verleyden, met het maken en vertoonen van afgoden, zy worden in't Boek der wijsheit nevens haer werken van Godt vervloekt geacht. Want wat is de Schilderye? De wijze man zegt, een gedaente, die bevlekt is met verscheyden verwen. Wederom, wat is een maker van Afgoden? De zelve zegt: zijn harte is asschе, zijn hoope slechter dan aerde, en zijn leven is verachter dan leem. Hy en hebbe ook geen beter loon te verwachten, als *Pholomeus* voor de Werkbaezen van de groote Godinne *Diane* bereidt hadde, diemen naderhand uitgaf dat van den Hemel was afgedaelt, te weten, als zy dit Godlijk beelt voleynt hadden, en ter maeltijt genoodicht in vreugde zaten, en vol hoops waren van nu de eer en de belooning van haere konst te genieten, zoo viel het bankethuis, met voordacht ondergraeven, ter neer, en verplette deeze aertsche vaders van de naemaels gewaende Hemelsche Godin.

Cap. 14. 15.

Daerom gy, mijne Leerlingen, zult de maete betrachten, en de heerlijke Schilderkonst alleen als een konst eeren; en u zelven met een geoorlofde glory vernoegen. Een eerlijke faem en een loflijk gerucht, dat tot in de volgende eeuwen deurdringt, heeft de gloryziekste gemoederen vernoegt; en te meer, als zy wisten, dat men zelfs haer geringste werken wegens de beroemtheyt haers naems zou in eeren houden. Want om des naems wille is den *Rhodiaensschen* doek, daer den trekstrijt van *Apelles* en *Protogenes* op geschiet was, schoon'er maer drie gebogen linien op stonden, van al de werelt met verwonderinge bezichticht, en onder de grootste rariteyten tot Roma gevoert, en in't Paleys van *Cesar* bewaert, tot dat den brant het gebouw en de konst daer inne vernietichde. Om des naems wille zijn de laetste en d'onvoldaene werken der uitnemende Konstenaers in grooter verwondering gehouden, als de volmaekte: als de *Iris* van *Aristides*, de *Tyndarides* van *Nicomachus*, de *Medea* van *Timomachus*, en de *Venus* van *Apelles*. Om datmen, gelijk *Plinius* zegt, in die eerste aenwijzingen en trekken de gedachten van die groote Meesters kon naespeuren; waer door men een innerlijk verlangen en begeerte kreeg tot die handen, die door de doodt verhindert waren zoo heerlijke voornemens te voltrekken. En dit is ook in de laeter eeuwen gebeurt.

Betaemelijke eer aen de nagelaete.

Onvolmaekte.

Om des naems wille zijn ook de kinderlijke teykeningen van leerlingen, die naemaels beroemt wierden, in eeren gehouden: zoo wiert de teykening van *Dominico del Grillandajo* by *Vasari* bewaert, om dat *Michiel Agnolo*, noch een kint zijnde, de zelve had bestaen te verbeteren. Om des naems wille zijn de jongste werken van *Lukas van Leyden* noch in zoo hoogen achting. Want men heeft onder zijn printen zommige, die hy t' zijnen acht of negen jaren al heeft uitgegeven. Maer wat zeg ik veel van geringe werken, daer de Liefhebbers het simpel handschrift in eenich stamboek van een oud

En kinderlijke werken.

en

en beroemt konstenaer, als een kostelijke Reliquie onder haere beste juweelen opsluiten.

Dit alles by u, ô mijn Schilderjeugt, wel overwogen zijnde, zoo tree dan welgemoedicht en vlijtich aen't werk, de lieflijke *Euterpe* heeft u in dienst aengenomen: *Polymnia* de Schermkonst en't drillen geleert: de groote *Clio* heeft u ten Kapitein en overste gemaekt: *Erato* heeft u met voorraet verzien, en lijftocht voor de konst bezorgt: de voorzichtige *Thaleye* leerde u de geledèren en groepen in slachordre stellẽ: *Terpsichore* wel treffen, en *Melpomene* deurdringen: overwin nu, en stae na den Palmtak van *Calliope*, zoo zal u de Laurier en de Kroone van *Urania* ook geworden, en gy zult een gelukkich eynde van uwen arbeyt zien; 't welk ik alle konstlievende tot een affcheit toewensche: en met eenen dat de verstandige, indien hen in dit mijn werk eenich mis verstant voorkomt, of dat ik eenich deel der konst heb verzuimt te verhandelen, my't zelve gelieven te verwittigen, om te meerder stoffe te hebben om *Apollo* noch als voogt van een tiende boek te beroepen. Affcheit,

Hier mede zijn wy tot de uiterste bepalinge onzes voornemens. Doch ons werk blijft onvoleynt, en noch zal dit weynige, hoe zeer door de Zanggodinnen bewaert, 't zy door de tijd, of door *Jupiters* gramschap, of door vuur, of door stael geheel verslonden, vernieticht en vergeten worden. Maer kom vry, ô dach, die op onze werken en lichaemen macht hebt, en gy, ô dood, gy zult my niet heel vernielen. Mijn beste deel de dood niet vreezende, zal tot in de Hemelen vliegen, en schoon mijn faem op aerden uitgewischt wort, en de volken de Hollantsche naem en tael vergeeten, zoo verwacht mijn ziele een leven, dat het wezen der werelt zal verduuren. 'tWelk ons God gunne: en dat alle konstenaers, met *Michiel Agnolo*, de pinseelen verlaetende, mogen zeggen: En besluit.

Mijn levens Schip bouwvallich komt vast drijven,
Door 't woeste Meir, ter haven, daer elk een
Wort afgeëischt en reken schap en reên
Van al zijn doen, gedachten en bedrijven.
Dat's werelts gonst my vleyend toe wouw schrijven
Een Godt te zijn, dat ik de konst alleen
Begrepen had, zijn d'le zotticheen
En valscheên, die den mensche niet beklijven.
Wat is't doch al, wat ik op aerd genoot,
Indien ik hier ontfang een dubble doodt?
d'Een ben ik wis, en d'ander dreigt te prangen.
Genoeg gedicht, geschildert en geslaeft:
Mijn ziel gerust nu tot de Liefde draeft,
Die d'armen spreide aen't Kruis, om ons t'ontfangen.

E I N D E.

REGISTER

Ofte inhoud der voornaemste zaeken, in yder Boek en Hooftdeel verhandelt.

EUTERPE, 't eerste Boek.

Inleyding. pag: 1.

EEnige die van de Schilderkonst geschreven hebben. Hoe noodig den leerlingen het onderwijs is. Leergelt der ouden. Wie de konst mocht leeren. Waerom dit Boek onder den naem van de Muzen uitgaet. Driemael drie leytsluiden tot de Vrye konsten. Een zelve geest drijft Schilders en Poëten. Men moet de geesten aenleyden tot hun natuurlijke drift: of zy verkiezen wel iets averechts. Teykenen is yder een noodzakelijk. Voorbeeld onzes tijdts. En andere des ouden tijdts. Is noodig de Krijgskundige, de Bouwmeesters, Schryvers, natuurlijke Historij-schryvers, Geographi, Astronomi, Medici, Historici.

Eerste Hooftdeel. pag: 8.

Konstenaers worden verwekt of door gelegentheit of door 't geval. Voorbeelden van zommige die zeer vremd tot de konst zijn gekomen. Proeven van d'innerlijke neiging der jeugd. Staet van Achilles: en Thucidides. De natuurlijke drift moet in't volharden blijken. Kenteykenen. Stommen aen 't schilderen beselt. Traege en gezwinde geesten: en waer toe bequaem.

Tweede Hooftdeel. pag: 13.

Vroeg de Konst te beginnen. Byzonder kinderteykenblijk. Naerstigheyts en oordeels blijk. Wat naerstigheyt vermag. Tot de natuurlijke gaeve wort goed onderwijs vereyscht. Wat dat zelve vermag. Natuur en leer tegen elkander vergeleeken. Als ook de Theorye en practijk. 't Geen men weet, moet men gewennen in't werk te stellen. Al te vroeg veel te weeten belet. Overal vindmen stoffe om zich te oeffenen.

Derde Hooftdeel. pag: 19.

Dat de Schilderkonst in gewisse regels bestaet. Die met trappen of leden te leeren zijn. Hier toe een goet Meester te verkiezen. 't Qualijk geleerde ontleertmen bezwaerlijk. Schilders en Dichters behooren uitsteekende te zijn. Geen brodders tot yets verhevens te gebruiken. Aen de Meesters. Leerlingen moeten gehoorzamen en gelooven. Niet te vroeg Meester te willen zijn, of na gewin trachten.

Vierde Hooftdeel. pag: 24.

De Schilderkonst is, de natuur te verbeelden. Een Spiegel der zelve, een bloeme der konsten, een dochter der schaduwe, een boek der leeken. Vermogen der Teykenkonst.

Vijfde Hooftdeel. pag: 26.

Teykenkonst, hoe noodig den Schilders. Hoe den nieuwen leerling zal aenvangen, ten aenzien van't geene hy teykent en nateykent. Eerste, tweede en derde les.

Zeste Hooftdeel. pag: 30.

Van verscheyde wijzen van teykenen, en stoffen daer toe noodig.

Zevende Hooftdeel. pag: 33.

't Zichtbaer deel in de Natuur heeft teykening, dat is, uiterste bepaling, van de zichtbare zijde. Hier toe een bequame afstand te beraemen, en hoe ver te neemen.

Achtste Hooftdeel. pag: 35.

Gewoonte van opletting. Den passer in't oog te krijgen is noodzakelijk, maer moeyelijk. Oordeel van Agnolo over Titiaen. Teykenkonst des Schilders Tuchtmeestres.

REGISTER.

POLYMNIA, tweede Boek.

Inleyding. pag: 38.

De natuur van deeze Zanggodin.

Eerſte Hooftdeel. pag: 38.

De weezens der menſchen zijn elkander ongelijk. Voorbeelden van eenige, die elkander geleeken. Tweelingen. Twee zoonen die nae haere ouders, en nae malkander en zweemden. Deelen in't menſchelijk aengezicht.

Tweede Hooftdeel. pag: 40.

De Krooſtkunde onderſcheyd landaerd, geſlagt en geeſt: en voorzegt toekomende geluk of ongeluk. Voorbeelden en merkteykenen in de Litmaeten. Keyzer Juliaen. Welk de rechte geſtalte eens menſchen is.

Derde Hooftdeel. pag: 44.

Wat tot een goed Konterfeyter behoort. Van't flatteeren. Aenmoediging tot opmerken, der byzondere eygenſchappen. Van krachtige inbeelding. 't Konterfeyten van afweezige of geſtorve perſoonen. Een mirakuleuze Schildery.

Vierde Hooftdeel. pag. 47.

Van de Welſchaepenheyt. Wort byzommige volken veracht. Kan van verſcheyde maeten zijn. Een konſtige welſchaepentheit, by d'oude opvaſte regels bekent. Staeltjes hier van.

Vijfde Hooftdeel. pag: 52.

Van d'ontleeding, en wat een Schilder daer af behoort te weeten. Anatomie misbruikt en verwaerlooſt. Voorbeelden van wel waergenomen Anatomie. Beſchryving van een menſchelijk geraemt.

Zeſte Hooftdeel. pag: 54.

Van de Muskulen en Spieren, en haere werkingen, tot verklaering van de beelden in de byſtaende printen. Nuttigheyt dezer kenniſſe. Van de beroeringen der Muskulen.

Zevende Hooftdeel. pag: 57.

Van de meetinge eens menſchelijken lichaems, tot verklaeringe van eenige mansbeelden, in de nevensgaende print.

Achtſte Hooftdeel. pag: 60.

Afmeetinge van een vrouwenbeeld van drie zijden in print vertoont.

Negende Hooftdeel. pag: 61.

Beſchrijvinge van Kindertjes, en de zelve in print daer by gevoegt. Academy teykenen.

Tiende Hooftdeel. pag: 64.

De gebreeken te kennen. Geen vrouwenbeelt daer niets op te zeggen valt. Dat de Schilders veeltijts haer eygen gebreeken in haer werk laten blijken. Verſcheyde ſtaeltjes van leelijkheit.

CLIO, 't derde Boek.

Eerſte Hooftdeel. pag: 69

Alle vrye Konſten hebben een onderlinge maegſchap: hoe veel te meer een eenige in zijn deelen. Aenmoediging om algemeen Meeſter in de Schilderkonſt te worden. Die 't grootſte kan navolgen, zal voor 't minſte niet verlegen ſtaen. Aerdig voorbeelt van een Philoſooph. Traegheyt beſtraft. Voorbeelden van algemeene Meeſters. Men mag wel hulp neemen.

Tweede Hooftdeel. pag: 73.

't Algemeen onmachtigh zijnde eenig deel te verkiezen. Tegenſtrijders wakkeren den geeſt. De Konſt ſtrekt zig wijd uyt. Elk Schilder heeft iets dat hem eygen is. Voorbeelden van d'ouden, van d'Italiaenen en Duitſchen.

Derde Hooftdeel. pag: 75.

Van de driederley graeden der konſt. d'Eerſte trap. Slechte verkiezingen meeſt in't gebruik, dewijl 't volk veeltijts op ſlechte dingen meeſt acht geeft. Tweede trap. Derde trap.

Heerlijke verkiezingen. Grootmoedigheyt vereert een konstenaer. Voorslagen van grootse onderwerpen. Vertooningen, triomfen en plechtlijkheden.

Vierde Hooftdeel. pag: 85.

Vervolg van de drie graeden in de Schilderkonst. Nae de driederley soorten van voorwerpen in de natuur.

Vijfde Hooftdeel. pag: 88. Van Byvoegsels door Zinnebeelden.

Dat het een goede Schilderye wel voegt, iet leerzaems te beduyden. Geleertheyt versiert de Schilders. Voorbeelt der ouden. Tafereel van Cebes, Ocnos, den Napelschen Ezel, en voor d' Epicureen. Schriftuurlijke Zinnebeelden. Marie-beeld. Gerechtigheyt. Schimpschilderyen. Kuisheyt. De Nijdt. 't Gewelt. De Hel. Het Levenst en Lieflijkst te verkiezen.

Zeste Hooftdeel. pag: 93.

Watmen in 't uitbeelden van een geschiedenis heeft waer te nemen. De waerheyt. Voorbeelden. Bescheydenheyt. En Deftigheyt. Wijders drie dingen in 't vervolg te verhandelen.

Zevende Hooftdeel. pag: 96.

Van de personeele kennis, d' eerste waerneming in de daed van een geschiedenis. Landaert. Staeten. De Poëetische Goden, hoemen die uitbeeld. d' Oude Helden, en doorluchtige Mannen. Maria, de Heere Jesus, d' Apostelen, Oudvaders, Patriarchen, Philosophen, en andere.

Achtste Hooftdeel. pag: 108.

Van de Hartstochten. Haere werckingen, voornaemelijk in het aengezigt. Blijdschap. Droefheyt. Twijfeling. Verwondering. Schaemte. Verwoede. Vergramde. Korselkoppen, en wat dies meer is. Staeltjes van bevreesde, smeekende, verliefde, eerbaerheyt, onnoozelheyt en heylicheyt.

Negende Hooftdeel. pag: 115.

Van de doening. Wie de bewegingen eerst begost uit te beelden. Van een enkele en oogenbliklijke daed. Dat de beweegingen met de driften der gemoeden moeten overeen komen. Zeven Motus of bewegingen. De doeningen des Hoofts. Der Oogen. Neus. Mond. De beweegingen der handen, een gemeene spraeck voor alle volken, hoewel somtijts verscheelende; staet hier af. Rechterhand. Vingers. Van 't Lichaem. Van de Borst. Plechtlijke beweegingen.

E R A T O. 't Vierde Boek.

Eerste Hooftdeel. pag: 123.

De derde waerneming, in 't uitbeelden van een Historie, is d' omstandige geleegentheyt oprecht te vertoonen: als, op wat tijdt? In de Lente. Zomer. Herfst. Winter. Quaet, of goet weer.

Tweede Hooftdeel. pag: 126.

Op wat plaets? In of ontrent gebouw. Gotsche, Antijkssche. Een nieuwe order zwaer te vinden. Bouwkunst arbeytsaem. Ruwijnen. Kostelijke Tempels, Huizen, vertrekken, Schoutoneelen.

Derde Hooftdeel. pag: 130.

Bouwstoffeering. Geen kostelijkheyt t' ontzien. Troon. Poëetische gebouwen. Vloeren. Iets nieuws te verzinnen. Nieuw Jeruzalem.

Vierde Hooftdeel. pag: 132.

Van Beeldpylaeren. Gedenk Kolommen. Beeldschiftige Naelden. Drie Pyramyden in Egypten. Trytons: Statuen. Medalien, Scheepen.

Vijfde

Vijfde Hooftdeel. pag: 135.

Landſchappen. Boomen. Landſchapſchilderen by d' Antijken. Italiaenen. Neerlanders. Haerlemmers. Vlakleggen der gronden. Gebergten. Valeyen. Poëetiſche Landſchappen. Opwekking, en onderwijs. Tuinen. Beeken. Poelen. Rivieren. Zee, en gewolkt.

Zeſte Hooftdeel. pag: 141.

Van omſtandigheyt, of bywerk. Omſtandicheen moeten eygen zijn. Exempels. Ten waere het de Hiſtorie gebood. Exempels. Yder natie. jae yder Perſoon zijn eygen omſtandigheyt te geeven. Kenteykenen van Staet. Koninklijcke teykenen. Staven Scytales.

Zevende Hooftdeel. pag: 144.

Van't Hair. Wat het geſchooren of ongeſchooren plag te beteykenen. Onderſcheit nae landaert. Bevallijk Hair. Goden Hair. Baert van Vermeijen. Baerden wanneer in't gebruik gebragt.

Achtſte Hooftdeel. pag: 147.

Van Bekleedingen. Peltſery. Lywaet. Hooftpronk. Kroonen. Hulſelen. Kleederen, Der Roomſche Juffers. Der Veſtalen. Van Heliogabalus. Darius, en andere. Kleederen der Kinderen, Jongelingen en andere by de Romeynen. Kleederen van verſcheyde volcken. Duivels kleedy.

Negende Hooftdeel. pag: 153.

Wapenen der Perſen, Parthen en menigerley volcken. Ruitery. Amazonen. Romeynen. Krijgsteykenen der Iſraëlyten, Romeynen, en andere. Helmetten en alleerlev Ruſtingen en Krijgsgeweer. Offertuig.

Tiende Hooftdeel. pag: 161.

Huisraet. Vaetwerk. Spijze. Tafeltuig en ander gerijf.

Elfde Hooftdeel. pag: 163.

Gedierten. Moeten natuurlijk zijn. Paert van Apelles. Een ſchoon Paerts geſtalte. Beweeging. &c. Oſſen en Koeijen. Snaekeryen van getemde dieren. Verſcheyde Dieren door Schilderyen bedroogen. Van den Ezel.

THALIA. 't Vijfde Boek.

Eerſte Hooftdeel. pag: 174.

Van't ordineeren in't gemeen. Vroeg uit den geeſt te teykenen; en waerom. Verſchil der natuuren; en keur van ſtoffen. Wat, en hoe noodig de konſt van wel ordineeren is. Hoe nodig. Voorbeelt. Van wanſtal. Een geſchiedenis word by een beeldt vergeleeken.

Tweede Hooftdeel. pag: 178.

Hoemen't ordineeren moet aenvangen. Verkiezing vry. Die wel t'overleggen, en zich in te beelden. In bequame grootsheyt, Schetſſen en die weg te leggen. Om daer nae te verbeteren. Hoe noodig d' ordinantie goet moet zijn.

Derde Hooftdeel. pag: 181.

Dingen die elkander beminnen by een te ſchikken. Niet te veel van eenerley gedaente. Voeglijkheyt. Des Schilders vryheyt moet niet misbruikt worden. Onvoeglijke en wanſtaltige monſters. Satyrs tegen een Reus vergeleken. Maetſchiklijkheyt in hoegrootheyt.

Vierde Hooftdeel. pag: 186.

Gematigtheyt in't ordineeren. 't Werk niet t'overlaſten. Noch ook te ſober te vertoonen, of te gering; maer een volkomen zin. Een werkſtuk vereyſcht ten minſten drie deelen, of 4. 5. en meer, nae't pas geeſt. De Hooftzaek in't voornaemſte van't werk. Deurzichten aengenaem. Ongemaekte onachtſame ordening.

Vijfde Hoofdeel. pag: 190.

Samenbeweeging. Sprong. Troeping, en verdeeling vergroot. Is als een maetzang.

Veel ordinantien uit den geest te teykenen. Voorbeelt. Veel te schetssen.

Zeste Hooftdeel. pag: 192.

Een anders goede ordening nae volgen. Raepen hoe wijd prijslijk. Rubens scheut. Poëten naevolgen. Anders meesters werken te betrachten. Voorbeelt van Elsheymer en Rubens.

Zevende Hooftdeel. pag: 195.

Zijn werken in print uit te geeven. Van kopyen en origineelen.

Achtste Hooftdeel. pag: 199.

Uitspanning. Geduurigen arbeyt maekt den geest stomp. Hoemen den geest verquikken kan. Van Wijn. Van Reyzen. Reyze van Dordrecht nae Weenen. Reislessen. Eenige Konstpaleyzen te Rome. Roomsche Bend: en andere snaeksche gilden.

Negende Hooftdeel. pag: 210.

Vervolg van nutte uitspanningen.

TERPSICHORE. 't Zeste Boek.

Eerste Hooftdeel. pag: 215.

Aenmoediging. Naeryver verwekt.

Tweede Hooftdeel. pag: 216.

Van't koloreeren, en eerst van iet vlax. Hoe te kopyeeren.

Derde Hooftdeel. pag: 219.

Van de enkele Verwen..

Vierde Hooftdeel. pag: 222.

Van der Verwen betcykening.

Vijfde Hooftdeel. pag: 223.

Breeking van geneege en strijdige verwen. Haer groot vermogen. d'Oude hadden maer vier verwen. De dingen haer natuurlijke verwe te geven: op't levenste en lieflijkste. Wat daer buiten is, is valsch en verwerpelijk. 't Wel kolorceren is veelen te zwaer gevallen, en heeft andere geheel tot zig getrokken.

Zeste Hooftdeel. pag: 226.

't Vermengen der verwen, voornamentlijk in't naekt. Vleesachtigheyt. De konst bestaet in geen schoone kleurkens. Niet te root. Een berisper beschimpt. Niet te Wit. Niet te Geel, noch te blaeuw of te groen. Eygenschappen en toevallen. Ronding.

Zevende Hooftdeel. pag: 229.

Van't Hair. Rijke kleederen. Helena. Behangsels en tapijten.

Achtste Hooftdeel. pag: 230.

Van Gedierten.

Negenste Hooftdeel. pag: 231.

Van Landschap. Boomgaerden. Morgenstond. Onweer. Watervallen. Loof en Bladeren. Een eygen gezette wijze van koloreeren te hebben, berispt. Rotssen. Edelgesteente. Zeegewas. Zee.

Tiende Hooftdeel. pag: 233.

Van de Handeling of maniere van schilderen. De Schilderkonst moeilijker dan de Poëzy. Een vol penseel, tot den eynde toe. Wort anders licht stijf. Hondhorsts streek. Geen ander handeling als natuurlijkheyt te betrachten. Ketels vreemt geschilder. Onderscheyt waer een Schildery te staen heeft. Lichte en zwaere manier. Kamp van vaerdig schilderen. Staelen van ras schilderen. Spreuk hier op. Apelles antwoort. Rubens scheut. Zeuxis antwoort. Deurwrochte, nette, en ruwe Schildery. Volharden in opletten. Toepaden. Gladde Schildery. Men kan in de konst te rug gaen.

REGISTER.

MELPOMENE. 't Zevende Boek.

Eerste Hooftdeel. pag: 244.

Begin, opgang, en ondergang der Schilderkonst. 't Begin der konst was eerst zeer slecht. Staeltjes. Beelden by zommige volken verdacht. Wanneer de konst in Grieken toenam: in Egypten: te Rome. Wanneerze wederom afnam. Hoedanig by d' eerste Christenen in 't gebruik en misbruik. Wanneer in de Kerken aengenomen, afgestelt, weer aengenomen, afgestelt. en vernielt: dikwils herstelt, en eyndelijk hoeze dood bleef. Haer wederopkomst. sedert het jaer 1250. *En aengroeijen tot aen onzen tijdt.*

Tweede Hooftdeel. pag: 257.

Van veelerley ligt. De Zon geeft alleen een onvervalscht ligt. 't Ligt van de locht, des dageraets, van 't gewolkt, van Maen en Starren, van Blixem, van vuur-en kaerslicht.

Derde Hooftdeel. pag: 259.

Van de graeden van schaduwen en lichten. 't Spel van den Schaduwendans. Zijn nuttigheyt. Graeden van vuur-of kaerslicht. Vermeerdering en vermindering: ook van schaduwen. Verscheyde lichten in een stuk geoorloft. Reflectie, weerglans, spiegeling. Wederkaetsich konstwerk. Doorschijning.

Vierde Hooftdeel. pag: 264.

Hoe de schaduwen, schampingen, en dikte der lucht de koleuren veranderen. Exempel. Rook. Mist en nevel.

Vijfde Hooftdeel. pag: 267.

Van licht en schaduwe in 't gemeen, en des zelfs graeden, van lichter of donkerder.

Zeste Hooftdeel. pag: 269.

Van de schaduwen der Zonne, en haere streekvallen. Achterzon. Voorzon. Bezijdezon. Besloten kamerlicht: van gemeene lucht of inschijnende Zon.

Zevende Hooftdeel. pag: 273.

Van de Deurzichtkunde: hoe nootzakelijk, waer toe dienende. Namentlijk, Om in al wat men voorheeft zeker te gaen.

CALLIOPE. 't Achtste Boek.

Inleyding. pag: 278.

Van de Gratien in 't gemeen.

Eerste Hooftdeel. pag: 279.

Van de schoonheyt. Of 'er een konstgeregelde schoonheyt is. Bakons tegenstelling: wort wederleyt. Dat een geoeffent konstenaer van de schoonheyt recht kan oordeelen.

Tweede Hooftdeel. pag: 281.

De schoonheyt watze is in 't gemeen. Een ongebreklijke volmaektheyt: als mooglijk onze eerste ouders hadden. Staelen. Zy is in allerley aert. Uitmuntende deelen. Of die van 't aengezicht of van andere deelen in een vrouwe meest te achten is? 's Mans Tepels. Navel. Tengere Handen. &c.

Derde Hooftdeel. pag: 286.

Hoe de schoonheyt by d' ouden betracht, en in d' Idea der konstenaers gevormt is. 't Voegt de konst het schoonst te vertoonen. 't Welk van veelen gezocht is. Geschil. Voorbeeld der Antijken. Van Zeuxis, Apelles en andere. Tot dat zy zekeren vasten regel uitvonden. Hebben weynige maer wonderlijke werken in haer leven gemaekt. Staeltjes. Wierden van d' Italianen naegevolgt.

Vierde Hooftdeel. pag: 292.

Van de Dansleyding, dat is, de welstandige beweeging der Beelden: of anders de Grasselijkheyt. Achting dezer konst. Haer te misssen baert walging. Gemeene Regels. Geen

over-

overmatige beweging: of verkramping. Stijvigheyt te mijden. Roeringen. Staen. Beweeging van hooft, armen, en beenen. Schreede, Kruisbeweegiug: en haere uitzonderingen. Wicht en tegenwicht. Zitten, vallen of vechten, slaepen. Tweede lit. Staet, kunne, en ouder t'onderscheiden. Stael van Zeuxis Centauren.

Vijfde Hooftdeel. pag: 300.

Van de Houding, samenstemming of Harmonie in't koloreeren.

Zeste Hooftdeel. pag: 302.

Van de Tuiling, schakeering, of byeenschikking der verwen. Wort geleert uit de bloemen: Akkers en velden: gestarnden Hemel en Regenboog. Schoonst in't best.

Zevende Hooftdeel. pag: 305.

Schikking van schaduwen en lichten. Schoone dagingen worden door zachte bygevoegde schaduwen geholpen. Veel harde schaduwen maken't werk als een schackbert. Regel dezer konst.

Achtste Hooftdeel. pag. 306.

Veelerley vonden om te doen wegwijken. Of licht meer vermogen heeft om te doen voorkomen dan schaduwe. Wat eygentlijk en enkelijk doet voorkomen en wegwijken.

Negende Hooftdeel. pag. 309.

Hoe zig een Konstenaer te draegen heeft tegen't gewelt der fortuine. Gedenkwaerdige staeltjes van versmaede Konstenaers. Mecenaten noodig. Goede Meesters verdrukt, en door armoe versmoort. Stael van Corregio. Onbekent veracht. Stael van van Dijk. Stael van Herkules Zegers. Door samenspanningen verhindert.

Tiende Hooftdeel. pag: 313.

Vervolg van't voorgaende. Haet en verraet beweezen tegen M. Agnolo: Lukas van Leyden: De Bruin; en Apelles. Zedige deugt. 't Welnemen van der onkundigen oordeel. Voorbeelden. Men kan den hoon niet altijts verkroppen. Voorbeelden. Spitse antwoorden. Schilders wrack. Stael van Klezis. Eerste middel voor moeilijkheit. Van eens anders werk wel te oordeelen; en hoe't zelve te schatten. Hoe zijn minder te prijzen, enz. Tweede middel. Zelf wel te doen. Niet te snorken. De beste oordeelen te volgen; maer zijn werk daerom niet altijts te veranderen. Of men zijn werk somtijts ter zijden zal zetten, om het daer nae met een versch oog t'overzien. Een Schilder moet zig geduurig oeffenen, zig met geen staetzaken bemoejen, noch vorsten tergen. Klucht van Bruno. Konst door dwang geoeffent. Voor al geen Poeten te hoonen.

URANIA, het negende Boek.

Eerste Hooftdeel. pag: 326.

Waer toe men de Schilderyen pleeg te gebruiken, by de Romeynen en andere volken. Beste gebruik; tot nut van't Vaderland, en Ingezeten.

Tweede Hooftdeel. pag: 331.

Van verscheyden aert en gedaente van Schildery, en wijzen van Schilderen. Onzeker hoe d'ouden schilderden. Trekstrijd te Rhodus. Verheven werk. Encaustice, gebrande Schildery. Monochroma. Waschverwen. Parergon. Meandrum. Mosaik. Lithostrata. Ingeleyt Schilderwerk. Fresco. Sgraffiato. Stucco, en Grotissen. Plaister gieten. Lijm-Sijs-en Eyerverwen. Vasthoudend mengsel. Olyvernis. Olyverwe. Op verscheyden stoffen schilderen. Miniatuur.

Derde Hooftdeel. pag: 340.

Naeldschildery. Acu pingere. Textilis pictura. Judaica vela. Tapijt-en Lapschildery. Zeetuig schildery. Veerenschildery. Natuurschildery. In Edelgesteente. In Agaet. Landschappen. Apol en de Muzen. Vries-schildery. Geslachtmerken. Moeders inbeeldingen schilderen de vrucht. Natuurs Beeldhouwery. Berg in China. Allerley groeijende gedaenten. Groeijenden Huisraet en Banket. Pan. Silenus. Pisdiefjes.

Vier-

REGISTER.

Vierde Hooftdeel. pag. 345.

Wat vrugten een Konſtenaer ten loon van zijnen arbeyt te verwachten heeft. Driederley vrugten van de konſt. De liefde tot de konſt. De konſt vryer dan eenige andere. Plutarchus wederleyt. De konſt onderzoekt de zichtbaere natuur. Wort beloont met vergenoegen. Geeft haer oefftnaers leeven, voedſel, lekkerny en jonkheit. Zy trotſt de Pen; ja de ſtem. Voorbeelden.

Viifde Hooftdeel. pag. 351.

De tweede vrugt der konſt. Winſt en Rijkdom. Konſt wel betaelt. Zelf tegen wil.

Zeſte Hooftdeel. pag. 353.

Van de darde vrugt der konſt, dat is, wat eer en glory daer door te bekomen is. Eerkitteling. Faem en loflijk gerucht. Vorſten gunſtig oordeel, van den Edeldom der konſtenaers. Beſtaeft met goude ketenen en genaeden penningen. En Ridderlijke waerdigheden. Konſt en Konſtenaers by de Vorſten altijts in waerden gehouden. Ock by Barbaren. Hun deert geen Ballingſchap. Lippi uit ſlavernij verloſt. Tapijt beelden gevreeſt. Schilderyen Kerkpichtig geëert: 't misbruik der Schilderyen komt niet wegens de konſt. Schilders Kerkpligtig geëert. Betaemt geen vanbeyden. Godt mag, noch kan men niet lichamelijk afbeelden, maer al wat gezienwort, mag maer geſchildert worden. Betamelijke eer aen de nagelaetene, onvolmaekte, en kinderlijke werken. Affcheid, en beſluit.

Drukfouten, by den Auteur in't naeleezen ter loops aengemerkt, met verzoek dat de Lezer de verdere letterfeylen gelieve te verſchoonen of te verbeteren.

PAg. 71. lin. 26. voor in werelts. l. in 's werelts. pag. 83. op de kant, ſtaet Lukullus Triomf ſchier 2 duim te hoog pag. 95. l. 7. voor ſtaturen. l. Statuën. pag. 109. l. 25. voor zoogt, l. zocht. pag. 126. l. 17. voor uit Hemel, l. uit den Hemel, en in de onderſte Regel, voor d' ongemengde. l. d' oud gemengde. pag. 127. l. 20. voor en heeft door zijn arbeyd. &c. l. en door zijnen arbeyd heeft de. &c. pag. 151. l. 6. voor tabbaent. l. tabbaert. pag. 158. l. 14. voor Phodis. l. Rhodis. pag. 165. l. 26. voor uitſchichtig. l. niet ſchichtig. pag. 169. l. 18. voor die hen. l. die hem. pag. 174. 't Italiaens op de kant, behoorde boven nevens d' inleyding te ſtaen. pag. 190. voor vierde. l. vijfde Hooftdeel. pag. 202. l. 33. voor Lijnboom. l. Pijnboom. pag. 207. l. 34. voor ſtaetig. l. geſtaeg. pag. 218. leſte regel, voor Ouma. l. Numa. pag. 226. in den inhoud van 't zeſte Hooftdeel, ſtaet Hair, doch dit komt eerſt in 't zevende. pag. 268. l. 19. voor een gebeurt. l. hen gebeurt. l. 20. voor hen kaerſe. l. een kaerſe. pag. 272. l. 14. voor aenmerkelijk. l. aenmerkelijkſt. pag. 306. l. 27. voor zal nochtans. l. zoo zal nochtans. pag. 316. l. 4. voor Franſta. l. Francia. pag. 319. l. 27. voor zieleh. l. zielen. pag. 346. l. 5. voor gelijk Titus Vespaſiaen zich de vreugde des werelds bek laegde. l. gelijk Titus Vespaſiaen, de vreugde des werelds, zich beklaegde. pag. 347. l. 16. voor wanneermen eender. l. wanneer hem eender. pag. 359. op de kant, ſtaet inſtit. lib. 1. cap. 11. een duim breet te hoog. pag. 360. l. 7. voor Pholomeus. l. Ptholomeus.

RARE 8k-B
12032